

広報さくら Sakura City Public Relations

SAKURA

4
2024
No.312



contents

02 特集 桜と春を楽しむ
04 令和6年度予算

06 さくら Topics
08 暮らし Information

📍 勝山パークブリッジ

桜と春を楽しむ

HELLO Spring

第16回氏家ゆうゆうパーク 桜まつり

桜づつみをライトアップします。
幻想的なひとときをお楽しみください。
また、期間中は公園内にキッチンカー、
テントショップの出店があります。

期 間 ~4月14日(日)
午後6時~9時

※桜の開花状況によっては期間が
変更になることがあります。



詳細はこちら▲



問合せ先 | 氏家観光協会 (☎681-5757) ※月休

大賞は
賞金3万円

第3回さくら市の桜フォトコンテスト

市の「桜」の魅力が県内外に伝わるような写真を募集します。

対象

おおむね3年以内に市内で撮影した、桜のある風景（人物が写っていても可）

応募期間

~5月31日(金)



詳細はこちら▲

問合せ先 | 氏家観光協会 (☎681-5757) ※月休



第26回きつれ川商工まつり

春の風物詩である「桜まつり」が「商工まつり」と新たに名称を変えて実施します。

子ども向けを中心にさまざまなイベントを行いますので皆様のご来場をお待ちしています。

日 時 4月21日(日)
午前9時30分～午後4時

開催場所 喜連川中央商店街区

問合せ | きつれ川商工まつり実行委員会(喜連川商工会内) (☎686-2122)

皆さんが撮影した花や緑の 写真を募集します

市のホームページやSNSに、皆さんが撮影した市内の桜の開花状況や、花や緑のおすすめ場所の写真を掲載します。

皆さんが撮影したご自慢の写真を次のフォームから応募してください。

なお、電子データ以外のご提供は下記担当課にご連絡ください。



応募はこちら▲



問合せ | 都市整備課花と緑の小都市推進室 (☎681-1120)



デジタルスタンプラリー 嶋子とさくらの姫

スマートフォンを使ったデジタルスタンプラリーで楽しく桜スポットをめぐりませんか？

デジタルスタンプラリーのパンフレットは、道の駅きつれがわ・さくらテラス・瀧澤家住宅・総合政策課で配布、観光ナビにも掲載しています。

※勝山公園のポイントが5月中旬まで工事中となります。ご了承ください。

問合せ | 総合政策課 (☎681-1113)

令和6年度予算が決まりました

令和6年度は、さくら市が誕生して20年目の節目にあたりますが、「第2次さくら市総合計画」等に基づき、まちづくりの将来像である「安心して暮らせ、地域・ひと・まち・ものを結ぶ魅力いっぱいのみち」の実現を目指し、必要な施策を着実に推進するための市政の推進を図っていきます。

○一般会計 **216億6,400万円** (前年度比+4.2%)

福祉や教育、公園や道路の整備など、行政運営にかかる基本的な経費

○特別会計 **87億6,341万円** (前年度比+2.3%)

国民健康保険、介護保険など特定の収入をもって運営される事業の経費

○水道事業会計 **17億4,126万円** (前年度比-2.1%)

○下水道事業会計 **21億3,388万円** (前年度比+8.5%)

予算総額343億255万円 (前年度比+3.6%)

一般会計の内訳

その他 6.9%
14億9,976万円

県支出金 7.0%
15億943万円

市債 7.2%
15億
5,610万円

国庫支出金 13.3%
28億
8,275万円

依存財源 48.6%
105億
2,834万円

地方交付税 14.2%
30億8,030万円

歳入

自主財源 51.4%
111億
3,566万円

繰入金 7.2%
15億6,437万円

その他 6.2%
13億3,826万円

諸収入 7.4%
15億9,384万円

市税 30.6%
66億3,919万円

農林水産業費 2.7% 5億8,841万円
消防費 3.6% 7億7,950万円

その他 0.9% 2億600万円

衛生費 6.5%
14億1,172万円

公債費 8.1%
17億5,000万円

商工費 8.5%
18億3,057万円

総務費 11.2%
24億2,269万円

歳出

民生費 33.2%
71億9,313万円

教育費 14.1%
30億5,473万円

土木費 11.2%
24億2,725万円

※端数処理により、計が合わない場合があります。

用語解説

歳入

- 【自主財源】市税や繰入金など市が独自に調達できるもの
- 【依存財源】地方交付税や国庫支出金など、国や県から交付されるもの
- 【市税】皆さんに納めてもらう市民税・固定資産税など

- 【地方交付税】市町村の財政力に応じて国から交付されるもの
- 【繰入金】基金会計など他会計から移されるお金
- 【国庫支出金・県支出金】社会保障や教育、公共事業など、国や県が使い道を決めて交付するもの
- 【市債】市が事業を行うために借り入れるもの

歳出

- 【民生費】高齢者や障がい者、児童など福祉全般に使う経費
- 【教育費】幼稚園や小中学校、公民館、図書館など教育全般の運営をする経費
- 【総務費】市役所の一般的な事務にかかる経費
- 【土木費】道路、公園、市営住宅などを整備・管理する経費
- 【公債費】市が事業を行うために借り入れたお金の返済金
- 【衛生費】予防接種や健康診査、ごみ処理などにかかる経費

- 【商工費】商工業の振興、観光事業などにかかる経費
※融資預託金（中小企業が低利で融資を受けるために市が金融機関に資金を預託するもので、年度末に全額諸収入として回収される。）の約14億5,000万円を含む。
- 【消防費】消防活動、消防施設の整備などにかかる経費
- 【農林水産業費】農業や林業、畜産業などの振興のための経費

令和6年度の主な事業を紹介します

●物価高騰を克服する地域経済活性化策

事業名	予算額	事業内容
さくら市農産物売上向上対策総合支援事業	3,298万円	これまでの農業用機械や設備代への補助、新規作物の種子種苗代の補助に加え、新たに「さつまいも作付拡大推進事業」を実施します。
中心市街地活性化推進事業	653万円	商店街活性化のため、空き店舗への出店にかかる改修費・家賃の一部補助を実施します。

●安心な暮らしのために（防災減災対策、医療・福祉の進化）

事業名	予算額	事業内容
農業用ため池防災減災対策事業	1,218万円	決壊した場合周辺に被害を及ぼす可能性のあるため池のうち、藪内溜・笹山溜池・向溜の防災工事に着手します。
ひきこもり支援事業	510万円	ひきこもり支援コーディネーターを設置し、ひきこもりの状態にある本人やその家族に向けた相談窓口の開設や、居場所作りを実施します。

●暮らしを楽しめるまちづくりの推進

事業名	予算額	事業内容
商店街の景観・ホスピタリティ向上事業	404万円	商店街の売上アップを図るため、まちなかおもてなし空間の維持管理や、喜連川図書館入口周辺の活用・整備方針を定めます。
花と緑の小都市推進事業	798万円	市全体を桜・花・緑で彩るため、緑地の保全や緑化の推進に関する基本事項を定める緑の基本計画(仮称)の策定業務に着手します。
歴史・文化を通じた地域づくり事業	250万円	伝統文化・文化活動等に対する助成を実施します。
公共交通計画再構築事業	2,887万円	乗合タクシーへAI技術を活用した運行システムを導入し、またワゴン型車両を配備します。

●さくら市の子どもたちのために

事業名	予算額	事業内容
小学校施設整備事業	4億9,114万円	学校環境改善のため、市内全ての小学校体育館において、空調設備の整備に着手します。
中学校施設補修整備事業	2,178万円	氏家中学校の第1・2屋内運動場と格技場に、リース方式により空調設備を設置します。
給食センター建設事業	2億6,670万円	令和7年度供用開始予定の新給食センターにおける外構工事や、各学校の給食調理室の工事等を実施します。
施設型給付・地域型給付等事業	1,407万円	4月1日より第2子（0～2歳児）以降の保育料を所得制限なしで無償化します。
放課後児童クラブ施設整備事業	2,620万円	南小地区の放課後児童クラブ増設と、児童センター開設に着手します。
妊娠・出産包括支援事業	895万円	4月1日より産後のお母さんの体と心の回復のため、産後ケア利用料を無償化します。

●カーボンニュートラルの推進

事業名	予算額	事業内容
脱炭素化普及促進事業	1,130万円	太陽光発電システム、蓄電池、電気自動車購入に対する補助金の受付件数を拡大します。

●行政区重視の市政

事業名	予算額	事業内容
地域コミュニティ活性化事業	760万円	行政区単位での住民交流活動の促進を目的とする、新たな補助を実施します。
草川水と緑の散歩道街路灯電気料補助事業	49万円	行政区の街路灯電気料に対する補助を、これまでの半額から全額補助に拡充します。
道普請事業	1,000万円	行政区等が行う、地域の道路の整備に係る費用に対する補助内容を拡充します。

●移住の促進

事業名	予算額	事業内容
結婚支援事業	763万円	少子化問題解消と定住人口の増加を図るため、新婚生活に係る費用への補助や婚活イベントの開催など、各種結婚支援事業を実施します。
移住推進事業	829万円	お試し移住体験や移住セミナー等の従来の移住支援事業に加え、新規就農を希望する移住者への支援など、農業に特化した移住促進事業に取り組みます。

※詳しい内容は、市ホームページに掲載しています。

問合せ先 | 財政課 (☎681-1122)

2/6

『氏家繊維商組合』と地域見守り活動に関する協定を締結

市と『氏家繊維商組合』は地域見守り活動に関する協定を締結しました。

組合には氏家地区の9店舗が加入しており、普段の業務を通じて、高齢者の方がいつまでも安心して暮らし続けられるよう見守り活動にご協力いただきます。



2/1

行政区長が県から表彰を受けました

行政区長として、市と市民を結びと同時に協働のまちづくりに多大なるご尽力を賜りました方に対し、長年の功績が認められ、県知事および県自治会連合会長から表彰状が贈呈されました。

左から^{たさきよしみ}田崎良美さん（喜連川北行政区長）、^{ししどのぶよし}宍戸宣義さん（上野行政区長）、^{おおくぼむつみ}大久保睦さん（元蒲須坂行政区長）、^{いとうけんじ}伊藤健次さん（馬場五行政区長）

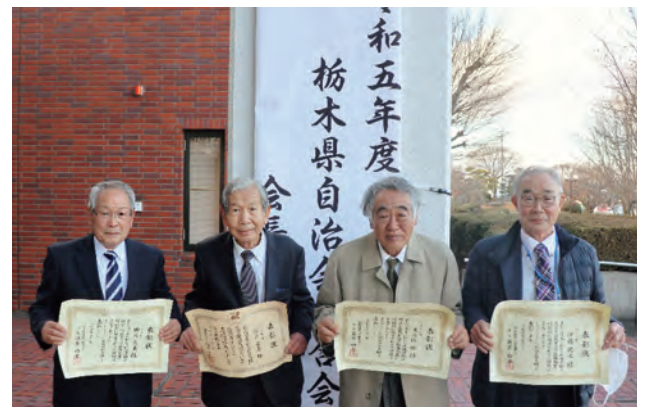

3/10

平山郁夫展来館者数1万人達成

ミュージアム開館30周年記念特別展「平山郁夫展－悠久のシルクロード 仏教の来た道－」の来館者が1万人を越えました。記念すべき1万人目のお客様には、ミュージアムオリジナルグッズを贈呈しました。



2/23

第19回さくら市マラソン大会

第19回さくら市マラソン大会～日本三大美肌の湯ハーフマラソン～が開催され、雪が舞う冬のさくら路を約1,000名のランナーが疾走しました。大会の結果はホームページをご確認ください。



詳細はこちら▲



発見! さくらキラ人

さくら市で輝く人を紹介するコーナーです。

さくらリーダーズクラブは市内在住・在学の中・高校生によるボランティア団体です。リーダーズの活動を詳細に記したノートを持つ武村さんは令和5年度、高塩さんは令和6年度の会長です。

2人は、感染症対策に気を使い、運営や安全確認をしながら行った小学校高学年とのキャンプで、参加者に喜んでもらった事が印象的だったとのこと。

今年度の抱負を武村さんは「全力で後輩をサポートし、小学生の笑顔を増やせるようがんばります。」高塩さんは「昨年度より充実した1年になるよう、また、今まで以上に全力で活動に取り組んでいきたい。」と語ってくれました。

さくらリーダーズクラブは、一緒に活動するメンバーを4月に募集します。目印は黒地にピンクのTシャツです。



▲このTシャツが目印

矢板東高校3年
たけむら しおり
武村 菜さん (左)

さくら清修高校2年
たかしお ゆうあ
高塩 結愛さん (右)

Pick up

2/16 能登半島地震災害派遣職員が
3/14 状況報告

能登半島地震の支援のため、石川県輪島市へ応急給水活動職員2名(2月9日～14日)、石川県穴水町へ住宅被害認定調査職員2名(2月22日～29日)を派遣しました。

業務終了後、現地の災害状況や各方面での支援状況などの報告が行われました。



3/2 さくら未来塾の閉校式を実施

令和5年度のさくら未来塾学力アップコースは、小学生174名、中学生152名が参加しました。最終日に各教室で閉校式を実施し、1年間の取組を振り返りました。

今年度も4月から開校を予定しています。皆さんの参加をお待ちしています。



お知らせ

防災情報配信システム

スマートフォンやタブレット等で市の防災情報を取得できる防災アプリを導入しました。防災行政無線、戸別受信機およびその他の防災情報配信機能はこれまで同様運用します。

登録については次の二次元コードをご参照ください。

問 総務課

☎(681)1111

iPhone ▼



Android ▼



家内労働委託状況届の提出は4月30日まで

家内労働者（内職者）へ業務を委託した場合は、毎年4月1日現在の委託状況を栃木労働局に届け出る必要があります。最寄りの労働基準監督署に「委託状況届」を提出してください。

問 栃木労働局

☎(634)9109

国民年金保険料の納付

4月～令和7年3月分までの国民年金保険料は、月額16,980円です。

納付方法

- 納付書
- 口座振替
- クレジットカード
- 電子納付

(Pay・easy、auPAY、d払い、PayB、PayPay、LINE Pay、楽天ペイ)

納付期限

納付対象月の翌月末日

保険料の割引(制度)

保険料をまとめて納める前納制度を利用すると、保険料が割引されます。口座振替での前納にすると割引率が高くなります。詳しくはお問合せください。

問 宇都宮東年金事務所

☎(683)3211

市民課

☎(681)1116

喜連川市民生活室

☎(686)6611

指定医療機関用「子宮がん検診受診券」郵送

令和4年、5年度に指定

医療機関にて子宮がん検診を受けた方へ「子宮がん検診受診券」を郵送しました。

検診は、「指定医療機関」または「集団健診」のどちらかで受診が可能です。

お手元に受診券が届いていない方も指定医療機関で受診が可能です。電話または二次元コードでお申込みください。

受診券有効期限

令和7年3月31日

申込・問合せ

健康増進課

☎(682)2589

詳細はこちら ▼



新型コロナウイルス接種

新型コロナウイルスワクチン臨時接種は終了しました。今後はインフルエンザと同様に、65歳以上または60歳以上で一定の障がいを持つ方は秋冬に1回、定期接種（一部自己負担あり）として有料で実施されます。また、0歳6ヵ月以上であれば、有料で任意接種（全額自己負担）が可能となります。

問 健康増進課

☎(682)2589

民生委員・児童委員 新任者のご紹介

神山明子さん（大野東担当）が、3月1日付けで厚生労働大臣から民生委員・児童委員として委嘱されました。地域住民の身近な相談役として、皆さまが安心して生活できる地域づくりのために活動していただきます。

民生委員・児童委員の連絡先が知りたい方は、お問合せください。

問 福祉課

☎(681)1160

寄付

ありがとうございます

- 社会福祉協議会
- 5,000円 喜連川陶芸クラブ（シルバー作品展）
- フードバンク
- 10,000円 匿名
- 喜連川中学校
- ビデオカメラ、マイク、スピーカー（株）シンテック
- ス同意のもと群馬銀行

お役に立ちます！ 随時 会員募集
シルバーパワー!!

(公社)さくら市シルバー人材センター

シルバー派遣事業も 本所 行っています。 さくら市氏家2190-7 TEL・FAX.682-1369

喜連川事業所 さくら市喜連川4420-1 TEL・FAX.686-6225

植木・草刈り・除草・襖障子貼り・塗装・大工仕事など お気軽にご相談ください。

うちの子「結婚」しないのかしら？

独身のお子様の結婚相談承ります

お子様の結婚に関するお悩み、プロの仲人がお答えします。

まずはお気軽に仲人にご相談下さい

☎028-611-3545

結婚相談所ムスベル

人間ドック・脳ドック等の費用助成

国民健康保険・後期高齢者医療被保険者の方を対象に、人間ドック・脳ドック等の費用の一部（2万円）を助成します。

▶対象

- 国民健康保険被保険者
 - ・満30歳以上であること
 - ・本人の市税を完納していること
 - ・世帯の国民健康保険税を完納していること
 - ・特定保健指導対象となった場合、市の特定保健指導を必ず受けること
- 後期高齢者医療被保険者
 - ・本人の市税を完納していること
 - ・本人の後期高齢者医療保険料を完納していること

▶**申込期間** 4月17日(水)～令和7年3月18日(火)

▶**受診期間** 5月1日(水)～令和7年3月31日(月)
※承認決定の翌日から

※6月～12月までの間に市の集団健診(特定健診、基本健診)または後期高齢者医療個別健診を受診している場合は対象外。

▶受診までの流れ

- ①市民課または喜連川市民生活室で申込みをしてください。(保険証と身分証明書を持参)
- ②申込み後、「検診承認決定書」をご自宅に郵送します。(1週間～10日ほどかかります)
- ③「検診承認決定書」到着後、検診機関に予約してください。
- ④検診当日、検診機関に保険証と「検診承認決定書」を提出してください。

※脳ドック等、コースによっては別途市のがん検診を受けられる場合があります。申込時にご相談ください。
※重複した検査項目は、費用を負担いただく場合があります。

一生涯を通じて健康に過ごせるよう、1年に1度健康診査を受けましょう!



検診機関	コース	自己負担額
栃木県保健衛生事業団 ☎623-8282	人間ドック基本	23,670円
	人間ドック婦人	37,200円
黒須病院 ☎681-8811	人間ドック	24,000円
自治医科大学健診センター ☎0285-44-2100	人間ドック	26,420円
藤井脳神経外科病院 ☎673-6211	脳ドック	25,100円
宇都宮セントラルクリニック (市役所前から送迎あり・要予約) ☎657-7302	脳ドック	24,550円
	心臓ドック	24,550円
	人間ドック	22,350円
	レディースドック	35,550円
宇都宮記念病院 ☎625-7831	総合脳ドック	57,550円
	1日コース	24,000円
	2日コース(宿泊)	49,300円
	2日コース(通い)	41,600円
国際医療福祉大学 塩谷病院 ☎0287-44-1322	脳ドック	26,200円
	人間ドック	21,800円
	通院ドック	38,300円
	脳ドック	21,800円
済生会宇都宮病院 ☎643-4441	人間ドック+脳ドック	46,000円
	人間ドック男性	26,200円
	人間ドック女性	29,500円
	人間ドック(簡易コース)	24,000円
	脳ドック	35,000円
	1泊人間ドック	48,200円
	1泊人間ドック(簡易コース)	43,800円
那須中央病院 ☎0287-29-2525	人間ドック	22,900円
国際医療福祉大学病院 ☎0287-38-2751	脳ドック	22,900円
	人間ドック	21,800円
那須北病院 ☎0287-62-5500	人間ドック婦人	32,800円
	脳ドック	24,000円
	人間ドック	16,300円
宇都宮東病院 ☎683-5771 ☎0120-626-535	1泊脳ドック	40,500円
	人間ドック	24,000円
	脳ドック	19,600円
星脳神経外科 ☎600-4410	人間ドック+脳ドック	51,500円
	脳ドック	24,000円
佐々木記念クリニック ☎656-7117	脳ドック	29,500円
冨塚メディカルクリニック ☎666-2555	人間ドック	35,000円
	脳ドック	7,500円

※栃木県保健衛生事業団、自治医科大学健診センター、宇都宮記念病院、済生会宇都宮病院、国際医療福祉大学病院、那須北病院、宇都宮東病院は、40歳以上の方に別途健診データ作成手数料がかかります。

問合せ | 市民課(☎681-1116)

お知らせ

土地・家屋の価格を縦覧できます

固定資産価格等縦覧帳簿により、土地・家屋の価格を縦覧できます。

▼縦覧期間
4月1日(月)～30日(火)
(土日・祝日を除く)

▼縦覧場所
税務課

▼縦覧に供する書類等

●土地価格等縦覧帳簿

●家屋価格等縦覧帳簿

▼縦覧できる方

●納税者本人

※非課税の方や免税点未満の方は縦覧できません。

●納税者の代理人として委任状等を持参した方

※土地価格等縦覧帳簿の縦覧は、土地に対して課する固定資産税の納税者に限られ、家屋価格等縦覧帳簿の縦覧は、家屋に対して課する固定資産税の納税者に限られます。

問 税務課

☎(681)1114

市内に土地・建物をお持ちの方へ

次の場合に当てはまる場合は、届け出が必要です。

●建物を取り壊した時

建物を取り壊した時は、税務課に「家屋滅失届」を提出してください。

●住所を変更した時

市内に土地・建物を所有して市外から市内へ転入した方、市外で住所を変更した方、海外に転出される方はご連絡ください。

問 税務課

☎(681)1114

浄化槽設置費補助制度の対象範囲が広がります

合併浄化槽に変更する場合、設置費に加え、新たに

汲み取り槽・単独浄化槽の撤去費と宅内配管工事の費用が補助金の対象になりました。

合併浄化槽への変更をお考えの方は、ぜひご検討ください。

▼補助金額
●撤去費用
汲み取り槽 9万円
単独浄化槽 12万円

●宅内配管工事費用
汲み取り槽・単独浄化槽ともに上限30万円まで

▼受付開始日
4月1日(月)

※予算がなくなり次第受付終了

問 下水道課

☎(681)1118

『さくら市学びガイド2024』発行

学びガイドには、講座やサークル、ボランティア情報などの生涯学習情報を掲載しています。

ぜひご家庭で保存してご利用ください。市役所、公民館でも配布しています。また、市ホームページにも掲載しています。

問 生涯学習課

☎(686)6621

詳細はこちら▼



子どもの居場所づくり事業補助金

子どもの居場所づくりの推進を目的として、地域等が行う取組みに対し、補助金を交付します。

▼対象事業

●子ども食堂

●学習支援の居場所

●自由な居場所

▼補助金額

①開設 10万円上限

②運営 36万円上限

※①②は同時申請可

▼申込期限

5月31日(金)

▼申込・問合先

こども政策課

☎(681)1125

詳細はこちら▼



\今ならなんと!/ 入会費6,160円

春の キッズスクール 体験教室開催

入会金無料

さらにスクール指定用品 **ぜんぶプレゼント!**

対象 スイミング・ダンス・体育 ※バレー:一部自己負担

「ほめる」「みとめる」「たのしい」キッズスクール

パシフィックスポーツプラザ さくら店

スイミング体験券

初めてのスイミング 体験レポート

体験料 **500円** 税込

※お持ちの水着・バスタオル・スリムキャップ 少人数制(5~10名)のクラスで行っています

さくら店 028-682-0377

お子様だけでなく、保護者様とのコミュニケーションも大切にしています。

こども家庭センター開設

氏家保健センター内に「さくら市こども家庭センター」を開設しました。妊娠期から18歳までの子どもと家庭に関する相談や困りごとに対応します。妊娠・出産、子育て、しつけ、虐待など、どんなことでもお気軽にご相談ください。母子保健と児童福祉の専門職が一体的にサポートします。

子育て世代支援係 (☎616-3732) みなさんに

- 子どもの健康・栄養・発達等
- 母子健康手帳の交付
- 産後ケア事業
- 乳幼児健康診査
- 産前産後の伴走型相談支援 など

こども家庭相談係 (☎616-3714) みないいよ

- 子どもや家庭の問題に関する相談
- 子どもの性格・しつけ等の相談
- ショート・トワイライトステイ
- 児童虐待についての相談、対応
- 子育て家庭の家事・育児等支援 など



市営住宅入居者募集

申込期間 4月1日(月)～8日(月)
午前8時30分～午後5時(平日のみ)
※申込者多数の場合は抽選会(4月10日(水))を開催します。

入居時期 5月1日(水)

申込方法

申込書(建設課・喜連川市民生活室で配布、市ホームページからも入手可)に必要書類を添付し、提出してください。また、申込条件がありますのでお問合せください。

※別途、駐車場使用料2,000円(1戸1台のみ)

住宅名	豊原
募集戸数	1戸
完成年度	平成2年
階数	3階建1階
間取り	3LDK
家賃	21,100円～31,400円
単身入居	可
敷金	家賃3か月分

申込・問合せ先 | 建設課 (☎681-1119)

大型連休中のごみ収集

▶可燃ごみの収集

通常どおり行います。

▶可燃・不燃・粗大ごみ

エコパークしおや(☎0287-46-5711)に持ち込む場合は、次の受付時間をお願いします。

受付時間 平日・祝日：午前8時30分～午後5時
土曜日：午前8時30分～正午



問合せ先 | 生活環境課 (☎681-1126)

**笑って健康！
入会キャンペーン**
令和6年3月1日(金)～令和6年4月30日(火)

**笑顔でいたい方限定！
入会金100%OFF！！**

今回のキャンペーンは笑顔でいたい方のみの特典となります。笑顔が苦手という方は私たちと一緒に楽しく身体を動かして笑顔になりましょう！

会員種	入会金	月会費	利用詳細
マスター会員	11,000円	10,490円	営業時間内はすべてのエリアをご利用いただけます
スイム会員	11,000円	9,405円	営業時間内はプールエリアをご利用いただけます
デイ会員	11,000円	7,139円	平日オープン～16:00 土曜日オープン～14:00はすべてのエリアをご利用いただけます
Limited会員 <small>※真岡店・さくら店</small>	11,000円	5,544円	①UBOUND(ユーバウンド) ②FIGHT DO(ファイトド) ③BOARD30(ボードサーティ)の3つのレッスンのみ参加いただけます

ホーム
ページ

パシフィックスポーツプラザ

11 | 広報 さくら 2024.4

お知らせ

姉妹都市交流事業助成金

市民団体(スポーツ団体、文化団体等)が行う姉妹都市(茨城県古河市・埼玉県加須市)の団体と親善および交流を図る事業に対し、助成金を交付します。

※随時募集

▼対象

市内を拠点として活動しており、構成員のうち市内在住者が5人以上で会則・規約等を定めている団体

▼助成金

1人3,000円まで

※30人を限度

問 総合政策課市民活躍推進係

☎(681)1113

市伝統文化・文化活動等振興事業費補助金

市の文化振興および地域の活性化に資する活動を行う団体に対し、補助金の交付を行います。

▼対象事業

文化団体等が行う文化の振興および地域の活性化に資

する伝統文化・文化活動等

▼対象

次のすべてに当てはまる団体

① 市内に活動拠点がある

② 一定の事業実績がある

※他にも補助となるための条件がありますので、詳しくはご相談ください。

▼助成金

最大30万円

※助成率 1/2

▼受付開始日

5月1日(水)

問 生涯学習課文化振興係

☎(686)6621

詳細はこちら▼



就学援助制度

経済的な理由で小中学校に就学するための費用の支払が困難な児童生徒の保護者に対し、必要な費用の一部を援助する制度です。

▼対象世帯

市内在住で市内外の公立の小中学校に就学するお子さんがいる世帯、または市外在住で市内の公立小中学校に就学するお子さんがいる世帯のうち、次のいずれか

に該当する世帯

● 生活保護の停止または廃止の決定を受けたが就学費用の支払が困難な世帯

● 市民税の非課税世帯

● 市民税、個人事業税、固定資産税、国民年金の掛金または国民健康保険税の減免を受けた世帯

● 児童扶養手当を受給する世帯

● 特別支援学校への就学奨励に関する法律施行令に規定する収入額が、同号に規定する需要額の1.3倍未満の者

▼ 援助内容

● 学用品費、通学用品費、新入学用品費、校外活動費、学校給食費、修学旅行費、オンライン学習通信費など

▼ 申込方法

● お子さんが就学している小中学校にお問合せください。

※随時受付

※申込時にお住まいの地区を担当する民生委員児童委員との面談が必要となる場合があります。

問 学校教育課

☎(686)6620

詳細はこちら▼

☎(686)6620

☎(686)6620

☎(686)6620



民法等が一部改正されます

4月1日から、民法の嫡

出推定制度が見直されます。

● 婚姻の解消等の日から30日以内に子が生まれた場合であっても、母が前夫以外の男性と再婚した後に生まれた子は、再婚後の夫の子と推定されず。

● 女性の再婚禁止期間が廃止されます。

● これまでは夫のみに認められていた嫡出否認権が子および母にも認められます。

● 嫡出否認の訴えの出訴期間が1年から3年に延長されます。

問 市民課

☎(681)1115

春の交通安全県民総ぐるみ運動

4月6日(土)～15日(月)

は、「春の交通安全県民総ぐるみ運動」の実施期間です。

期間中の重点項目は次のとおりです。

① **子どもが安全に通行できる道路交通環境の確保と安全な横断方法の実践**

春は新入学児童等の交通事故が懸念されます。保護者を中心とし、地域全体で子どもを守りましょう。

② **歩行者優先意識の徹底と「思いやり・ゆずり合い」運転の励行**

「飲酒運転等を絶対しない、させない」という意識を持ち、確認しましょう。

③ **自転車・電動キックボード等利用時のヘルメット着用と交通ルールの遵守**

ヘルメットの着用やライトの点灯、ながら運転の危険性等の基本的な運転ルールを再確認しましょう。

問 生活環境課

☎(681)1126



令和6年度 市民活動助成金

市民団体が自発的に行う公益性の高いまちづくり活動に対し、助成金を交付します。
助成金を活用して、まちづくり活動をしてみませんか？

▶助成部門

- ①いきいきまちづくり部門
(市全体のイメージアップを図る事業)
- ②安心安全まちづくり部門
(安心・安全なまちづくりに関する事業)
- ③ecoまちづくり部門
(環境保全に関する事業)
- ④地域コミュニティ部門
(地域福祉や地域コミュニケーション向上を図る事業)
- ⑤まちづくりアイデア実現部門
(市が定めるテーマに基づく事業)
令和6年度テーマ
 - 婚活応援！縁結びプロジェクト
 - 桜と花と緑を活かしたまちづくり
 - 女性が輝くまちづくり
 - 市民によるシティプロモーション

▶助成上限額

〔一般〕①～④30万円 ⑤50万円
〔簡易〕①～④5万円

▶申込方法

申請書（総合政策課で配布、市ホームページからも入手可）に記入し、直接持参。
詳しくは、お問合せください。

▶申込期間

4月1日(月)～19日(金)

※簡易区分の申込は随時可



申込・問合せ先 | 総合政策課 (☎681-1113)

結婚新生活支援補助金

市内で新生活を始める新婚世帯に補助金を交付します。

▶補助金額

最大30万円

※婚姻届け提出時に夫婦ともに29歳以下の場合最大60万円

▶対象費用

令和6年4月1日～令和7年3月31日の間に婚姻を機に生じた住宅取得費用および住宅賃借費用（賃料、敷金、礼金、共益費、仲介手数料）、引越費用、リフォーム費用の合計額

▶対象

次のすべてに当てはまる世帯

- 令和6年1月1日～令和7年3月31日までに婚姻届けが受理された
- 令和5年内の夫婦所得の合計額が500万円未満（貸与型奨学金の返済を行っている場合は、その返済金額を控除した額）
- 婚姻届けを提出し受理された日の年齢が夫婦ともに39歳以下
- 交付申請時に夫婦どちらかが市内在住

- 夫婦の生活する住宅が市内にある
- 夫婦ともに市税を滞納していない
- 他の公的制度の家賃補助等を受けていない

▶申込期限

令和7年3月31日



詳細はこちら▲



申込・問合せ先 | 総合政策課 (☎681-1113)

お知らせ

世界自閉症啓発デーおよび発達障害啓発週間

毎年4月2日は国連が定める「世界自閉症啓発デー」です。また、4月2～8日までを「発達障害啓発週間」とし、自閉症をはじめとする発達障がいへの啓発に取り組む週としています。

福祉課では、自閉症のシンボルカラーであるブルーリボンを配布しています。ぜひお立ち寄りください。皆さんのご理解、ご支援を願います。

問 福祉課
☎(681)1161

福祉課で配布しています



開催

心の健康相談

心にかかわる問題や悩みについて、精神科医師や保健師が相談を受け付けます。

▼日時

4月11日(木)

午後1時30分～3時30分

5月28日(火)

午後2時30分～4時30分

▼場所

矢板健康福祉センター

▼相談内容

不安、眠れない、対人関係等の悩み、思春期、認知症、アルコール・薬物、ご家族の問題行動等の相談

※1週間前までに要予約

▼申込・問合せ先

矢板健康福祉センター

☎0287(44)1297

令和6年度
第1回危険物取扱者試験

▼試験の種類

甲種・乙種・丙種

▼日時

6月9日(日)

▼申込期間

4月8日(月)～19日(金)
塩谷広域消防本部予防課

☎0287(40)1129

(二財)消防試験研究センター
栃木県支部

☎(624)1022

▼詳細はこちら▼



村田茂作品展

栃木県伝統工芸士の村田茂氏の作品展を開催します。喜連川温泉の湯けむりをイメージした作品などが展示されます。

▼日時

4月26日(金)～5月2日(木)

午前10時～午後3時

▼場所

笹屋別邸

▼費用

無料

問 街子屋きつれがわ

☎080(3546)3569

▼詳細はこちら▼



WORK READINESS
セミナー

元気に長く働くためのノウハウを学べるセミナーです。自分らしい目標を見つけ、新たな一歩を踏み出してみませんか？

▼日時

全3回

① 4月20日(土)

② 5月25日(土)

③ 6月15日(土)

午前10時～正午

※1回だけの参加も可

▼場所

さくらテラス多目的室

▼対象

15歳～49歳までの求職者とその保護者

※保護者のみの参加も可

▼定員

先着20名

▼費用

無料

問 とちぎ県北若者サポートステーション

☎080(8747)8663

▼申込はこちら▼



～ キレイを探して 癒しの空間へ ～

◇フェイシャル
◇スキンケア・メイクレッスン
◇カラー(似合う色)
※すべて予約制

Beauty Studio Plaisir
(ビューティ スタジオ プレズィール)
TEL090-1506-2561 さくら市葛城 1439-5
(スキンケアアドバイザー・カラーアドバイザー 飯島)

美活に!
ちよと いいり
さくら市

Instagram Facebook

司法書士くさかべ事務所

さくら市出身、司法書士の日下部隼介(くさかべようすけ)でございます。東京の事務所ですが、ひと月の半分はさくら市でもお仕事をしております。登記・法律にかかわること、「登記・法律のかりつけ店」としてご依頼ください。特に、**令和6年4月1日から相続の登記が義務化**されました。「ああそういえば、あの相続何もしなかったっけ?」どうぞお気軽にお電話、メールください!

司法書士くさかべ事務所 代表司法書士 日下部 隼介
〒171-0052 東京都豊島区南長崎五丁目29番2号 楠田ビル301号室
TEL: 080-4209-2619 (代表)
MAIL: kusakabe.r@sh-syoshi.com
平日は9時から18時。土日祝や時間外もご予約の上、ご対応いたします。

高齢者等在宅サービスをご紹介します！

▶緊急情報キット給付事業

急病や災害に備えて、「かかりつけ医」「持病」「緊急連絡先」等の情報を保管する緊急情報キットを配布します。

【対象】65歳以上のみの世帯



▶緊急通報装置貸与事業

自己負担有

自宅で急病などの緊急事態が起きた場合に、受信センターに24時間通報ができる緊急通報装置を貸与します。

【対象】次のいずれかに該当する方

- ①世帯全員が65歳以上
- ②世帯全員が身体障害者手帳1・2級をお持ちの方
- ③同居家族が就労により外出し、一時単身となる65歳以上の方または身体障害者手帳1・2級をお持ちの方



▶高齢者、重度障害者等紙おむつ給付事業

自宅で常時紙おむつを必要とする方に、「紙おむつ券」を交付します。(介護保険の要介護1・2の方は月額2,000円、その他月額4,000円)

【対象】次のいずれかに該当する方

- ①介護保険の要介護1以上の方
- ②身体障害者手帳1・2級、療育手帳A1・A2、精神障害者保健福祉手帳1級をお持ちの方

▶福祉タクシー事業

自力での運転が困難で、日常生活でタクシーが必要な方に1枚500円のタクシー利用券を交付します。(①の75歳以上は月8枚、その他月6枚)

【対象】次のいずれかに該当する方

- ①世帯全員が65歳以上の市民税非課税世帯で、同一敷地内または隣接地に親族等がない方
- ②身体障害者手帳1・2級、療育手帳A1・A2、精神障害者保健福祉手帳1級をお持ちの方

▶高齢者等生活支援サービス事業

自己負担有

シルバー人材センターが清掃、修繕、除草作業など日常生活上の軽度な支援を行い、料金の9割を助成します。(上限8,000円/月)

【対象】次のいずれかに該当する方

- ①世帯全員が65歳以上の市民税非課税世帯で同一敷地内または隣接地に親族等がない方
- ②世帯全員が身体障害者手帳1・2級、療育手帳A1・A2、精神障害者保健福祉手帳1級をお持ち

ちの市民税非課税世帯

▶給食サービス事業

自己負担有

自炊困難または栄養改善や見守りが必要な方に、定期的に弁当を届けます。(最大週3日)

【対象】

世帯全員が65歳以上で、同一敷地内、または隣接地に親族がおらず、次のいずれかに該当する方

- ①介護保険で要支援1・2または要介護1～5の方
- ②介護保険で介護予防・生活支援サービス事業対象者の認定を受けている方
- ③身体障害者手帳1・2級、療育手帳A1・A2、精神障害者保健福祉手帳1級をお持ちの方

▶住宅用火災警報器等購入設置助成事業

自己負担有

住宅用火災警報器、住宅用自動消火器の購入・設置費用の半額を助成します。(上限1万円)

【対象】※要事前申請

世帯全員が65歳以上で住民税非課税世帯の世帯主

▶家族介護慰労金支給事業

要介護者を自宅で介護するご家族に慰労金を支給します。(6か月ごとに5万円)

【対象】次のすべてを満たす要介護者と同居し、介護している家族。

- ①介護保険で要介護3～5の方
- ②過去6か月以内の入院日数が45日以内の方
- ③過去6か月以内に介護保険のサービスを受けていない方(福祉用具貸与、特定福祉用具購入、住宅改修、5日以内の介護サービス利用は除く)

▶福祉電話貸与事業

電話がない方に固定電話機を貸与します。

【対象】

ひとり暮らしで65歳以上の住民税非課税世帯の方※月々の電話料金のみご負担いただきます。

▶電磁調理器給付事業

自己負担有

防火等の配慮が必要な方に電磁調理器を給付します。【対象】ひとり暮らしで65歳以上の方

▶認知症等見守りシール配付事業

行方不明になった場合の早期保護、身元確認のための見守りシールを配付します。

【対象】認知症等で徘徊の恐れがある方

後期高齢者 歯科健診(新規事業)のご案内

後期高齢者医療保険加入者のうち、令和6年度に76歳・81歳・86歳になる方を対象に、歯科健診を実施します。対象者には、4月下旬頃に必要書類を同封した案内を送付します。

お手元に届いたら、案内をご覧になり実施医療機関に直接ご予約し、受診ください。

申込期間 5月1日(水)～令和7年2月14日(金)

受診期間 5月1日(水)～令和7年2月28日(金)

5月1日から
お申込ください。

対象者にはこちらの
案内を送付します。

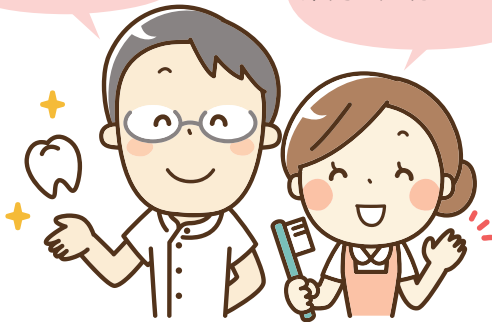

R6年度

後期高齢者 歯科健診のご案内

無料

この案内が届いたら、事前予約をして歯科健診を受診しましょう！

◆**対象者** 後期高齢者医療保険の加入者のうち
令和6年度中に76・81・86歳になる方

◆**費用** 無料(ただし期間中1回のみ)

◆**申込期間** 令和6年5月1日～令和7年2月14日まで

◆**受診期間** 令和6年5月1日～令和7年2月28日まで

◆**受診の方法**
 ①受診を希望される方は、下記の実施医療機関に直接ご予約ください。
 ②受診当日、この案内に同封されている1～4の書類に必要事項を記入し、保険証と一緒に医療機関の窓口へ提出してください。

◆歯科健診実施医療機関	電話番号	住所
氏家病院(歯科)	028-682-2911	向河原4095番地
塩野歯科医院	028-682-1968	櫻野415番地1
すぎうら歯科医院	028-681-2772	氏家3211番地27
つか歯科クリニック	028-612-4618	櫻野2039番地10
ながしま歯科クリニック	028-688-8818	卯の里2丁目24番地4
にから歯科医院	028-686-6480	喜瀬川187番地3
西海歯科医院	028-682-8182	氏家3485番地13
西歯科医院	028-689-8814	氏家2893番地2
野沢歯科医院	028-686-6400	喜瀬川1980番地1
福澤歯科クリニック	028-678-9780	氏家1206番地13
渡辺歯科医院	028-682-2724	氏家2765番地5
渡辺よしお歯科医院	028-681-6400	富野岡3番地5

問合せ さくら市民課 後期医療年金係 028-681-1116

問合せ | 市民課 (☎ 681 - 1116)

市農産物売上向上対策総合支援事業費補助金

4月から以下の内容で補助金を交付します。事業には要件がありますので、農政課までお問合せください。

①振興作物推進支援事業

振興作物の栽培に必要な施設整備費

②新規導入作物種子・種苗助成事業

振興作物および作付転換奨励作物の新規導入時の種子・種苗の補助。

また、さつまいも、ねぎについては2年目以降も種子・種苗の購入費を補助します。

③農業用機械等導入支援事業

振興作物および作付転換奨励作物の栽培に必要な20万円以上の農業用機械。日常生活に汎用できる機械は対象外

④スマート農業推進支援事業

スマート農業技術カタログに掲載されている機械または同等の機械の購入費の補助。

水田経営面積が10ha以上で対象となり拡大要件があります。

※18ha以上の場合拡大要件は必要ありません

⑤さつまいも作付拡大支援事業

前年度より作付面積が10a以上拡大した場合2万円/10aの補助を行います。

また前年度からの主食用米作付面積の減少分を上限とし、さつまいも作付面積の拡大分を対象に2万円/10a上乗せします。

詳細はこちら▶



問合せ | 農政課 (☎ 681 - 1117)

令和6年度農作業賃金等の標準額

作業内容		単位	金額	摘要	
水稲	耕起	10a	4,620円	未整備圃場・1区画10a以下は2割増	
	荒代	10a	4,070円	未整備圃場・1区画10a以下は2割増	
	植代	10a	5,280円	未整備圃場・1区画10a以下は2割増	
	育苗	1箱	814円	種子代含む 運搬料1箱 60円	
	機械田植	10a	8,140円	苗運搬1箱 60円 未整備圃場・1区画10a以下は2割増 施肥植付(肥料別) 9,900円 同時薬剤散布(薬剤別) 524円 機械運搬料別途	
	薬剤散布	粒	10a	1,100円	薬剤代別(パック剤散布10a当たり550円) ドローン・ブームプレイヤーは1,650円
			10a	1,100円	薬剤代別
		粉	10a	1,650円	薬剤代別 ドローン・ブームプレイヤーも同額
	追肥	10a	1,650円	ミスト機散布(肥料代別)	
	コンバイン刈取	10a	17,600円	機械運搬料別途 倒伏割増(5割まで) 未整備圃場・1区画10a以下は2割増	
	色彩選別機	1俵	660円	調製と一連 単独使用は要相談	
	乾燥・調製	1俵	1,617円	60kg 包装まで(乾燥 924円・調製 693円) 袋代別	
	畦塗り	1m	55円	砂利層は2割増	
レーザーレベラー	10a	14,300円～	作業内容により要相談(30a以下は要相談)		
麦類	耕起整地	10a	8,140円	耕起2回(砕土を含む)	
	播種	10a	4,400円	ドリルまき(種子代別)	
	麦踏み	10a	1,100円		
	コンバイン刈取	10a	17,600円	機械運搬料別途 倒伏割増(5割まで) 未整備圃場・1区画10a以下は2割増	
大豆	播種	10a	4,400円	種子代別	
	管理	10a	3,300円	中耕・培土各1回につき(一連作業 4,400円)	
	刈取り	10a	12,100円	機械運搬料別途 大豆・そば専用コンバイン使用	
共通	穀物運搬料	10a	1,100円	5km以内	
	米出荷運搬料	30kg	143円	市内	
	畦畔刈り	1時間	2,200円	刈払機使用 自走式等は別途	
	施肥	10a	1,650円	ブロードキャスター1回散布	
	麦・稲わら集束	1梱包	1,650円	ロールペーラ直径120cm標準 ハイペーラ45cm×40cm×80cm標準275円	
	乾燥・調製	1俵	1,617円	包装まで 麦類・大豆・そば 袋代別	
	一般の農作業	1日	7,680円	標準8時間 1時間960円 作業内容に応じ増減	
	オペレーター作業	1日	12,400円	標準8時間 1時間1,550円	

※上の表は標準額です。作業困難(圃場の条件、作業の難易等)な圃場は、それらを勘案して当事者間で決定してください。

※燃料は機械持ちです。

金額は、消費税10%を含んでいます。(一般の農作業7,680円、オペレーター作業12,400円は除きます。)

▶地域ごとの賃借料の目安

令和5年1～12月までに、賃借契約を締結した際の賃借料水準(10aあたりの年額)は次のとおりです。

農地区分		平均額	最高額	最低額	物納の 平均値	
田	さくら市	全体	14,400円	23,274円	4,608円	68kg/10a
		圃場整備地区	14,900円	23,274円	5,250円	
		圃場未整備地区	13,000円	20,000円	4,608円	
	氏家	圃場整備地区	15,100円	23,274円	9,823円	77kg/10a
		圃場未整備地区	14,200円	21,968円	4,608円	73kg/10a
	喜連川	圃場整備地区	10,500円	17,000円	5,250円	62kg/10a
圃場未整備地区		8,200円	12,000円	2,500円	62kg/10a	
畑	全域	6,300円	10,893円	3,000円		

※平均額は、算出結果を四捨五入し、100円単位としています。

※貸手・借手で十分に協議し、賃借料を決めてください。

問合せ先 | 農業委員会 (☎681-1124)

部名	課名	係名	主な業務内容	場所
産業経済部	農政課 ☎681-1117	農政係	米の需給調整、農業振興、農業後継者支援	第2庁舎 2階
		振興係	農産物の生産および流通改善、地産地消事業、畜産および水産業の振興、農業振興施設の管理	
		農林整備係	農道・農業用施設関連業務、林務関連業務、農作物への鳥獣被害対策	
		地籍調査係	地籍調査	
産業経済部	商工観光課 ☎686-6627	商工振興係	商工業振興、企業誘致、融資制度、雇用対策、eプラザ参番館・街の駅本陣の管理運営	喜連川 支所 2階
		観光係	観光振興、市営温泉、道の駅きつれがわ、温泉バス、さくらテラス駅前情報館管理運営	
建設部	建設課 ☎681-1119	管理係	市営住宅の入居および維持管理・整備	第2庁舎 1階
		保全係	道路・橋梁・河川の維持管理、道路台帳・橋梁台帳等の整備および管理、道路・河川の占用・工事施行承認等、路線認定・廃止・変更	
		建設係	道路・橋梁・河川の新設・改良および災害復旧、雨水排水施設の新設・改良	
		用地係	建設課関係の土地の取得・登記・損失補償、道路・河川の境界協定、法定外公共物の境界協定・管理・使用許可	
	都市整備課 ☎681-1120	都市計画係	都市計画関係、開発行為、屋外広告物、空家対策、景観計画	
		建築係	市有建築物、建築確認申請の受付、耐震診断・改修等	
花と緑の小都市推進室	花と緑の小都市推進係	桜の郷づくり、都市公園、市有公園、開発公園、緑地		
上下水道事務所	水道課 ☎681-1121	業務係	水道事業経営・会計、水道水質検査計画、専用・簡易専用・小規模水道	卯の里 庁舎
		工務係	水道施設の整備・管理	
	上下水道料金センター ☎681-1216		水道の開栓・休止および申請等受付、料金収納	
	下水道課 ☎681-1118	業務係	下水道受益者負担金の徴収、農業集落排水、合併浄化槽	
工務係		下水道施設の整備・管理		
会計課 ☎681-1112	会計係	市税等の納付の受付	本庁舎1階	
議会事務局 ☎681-1123	議事係	市議会		
監査委員事務局 ☎681-8033	監査係	監査委員関係 各種監査	本庁舎 3階	
固定資産評価審査委員会 ☎681-8033		固定資産評価審査委員会事務		
選挙管理委員会 ☎681-8033		選挙管理委員会事務		
農業委員会 ☎681-1124	農地調整係	農地転用など農地法関係、農業者年金	第2庁舎 2階	
教育委員会	学校教育課 ☎686-6620	総務係	教育委員会、通学区の設定および変更、奨学金、スクールバス	喜連川 支所 1階
		施設整備係	学校施設等の維持管理および整備、学校および学校給食センター建設、学校情報機器整備	
		学校支援係	学校支援、就学援助、教科書、教育相談	
	生涯学習課 ☎686-6621	生涯学習係	生涯学習推進、社会教育推進、青少年センター、家庭教育、高齢者教育、乳幼児教育推進	喜連川 支所 1階
		文化振興係	文化芸術振興	
	さくら市ミュージアム ☎682-7123	学芸係	博物館資料調査研究収蔵、展覧会開催	ミュージアム
		管理・文化財係	施設管理(ミュージアム、瀧澤家住宅)、埋蔵文化財、さくら市指定文化財	
スポーツ振興課 ☎682-8888	生涯スポーツ係	生涯スポーツの推進、スポーツ団体の指導育成、スポーツ推進委員	氏家 体育館	
施設係	スポーツ施設関係			

●その他の施設

- | | |
|----------------------------|-----------------------------|
| ・たいよう保育園
(☎681-1331) | ・わくわく保育園
(☎686-2142) |
| ・氏家児童センター
(☎612-6145) | ・上松山児童センター
(☎616-3660) |
| ・喜連川児童センター
(☎678-2651) | ・南小学童保育センター
(☎612-2215) |
| ・喜連川給食センター
(☎686-2600) | ・消費生活センター
(☎681-2575) |
| ・氏家公民館
(☎682-1611) | ・喜連川公民館
(☎686-6624) |
| ・氏家図書館
(☎682-9889) | ・喜連川図書館
(☎686-7111) |
| ・喜連川体育館
(☎686-6625) | ・さくらスタジアム
(☎688-8566) |
| ・市民活動支援センター
(☎615-7117) | ・さくらテラス駅前情報館
(☎680-5533) |
| ・瀧澤家住宅
(☎682-2176) | |



市役所の業務案内

庁舎の各課室等の業務と電話番号をご案内します。

部名	課名		係名	主な業務内容	場所
総合政策部	総合政策課 ☎681-1113	秘書広報戦略室	秘書係	秘書業務、暮らしの懇談会	本庁舎 2階
			シティプロモーション係	シティプロモーション、広報・広聴、市ホームページ、市勢要覧、行政相談	
		政策推進室	プロジェクト推進係	重要施策の調査研究、公共交通、行政評価、行政改革、国土利用計画	
			進化プラン係	地方創生、移住促進、各種統計調査、ふるさとづくり寄附	
	総務課 ☎681-1111		市民活躍推進係	市民活動助成金、市民活動支援センター、国際交流、男女共同参画、結婚支援事業、姉妹都市交流事業助成金	本庁舎 2階
			行政係	条例・規則などの制定改廃、行政区、情報公開、個人情報保護、行政不服審査、議案	
			人事係	人事、職員研修、給与、職員厚生、褒賞、表彰	
	財政課 ☎681-1122		危機管理係	防災、災害対策、消防団	本庁舎 2階
			財政係	予算編成、財政計画、基金管理、市債	
	デジタル戦略室		財産管理係	市有財産管理、工事検査、入札、市営駐車場・駐輪場	本庁舎 2階
			情報システム係	電算システム維持管理、DX推進	
	税務課 ☎681-1114		市民税係	法人市民税、個人市民税	本庁舎 2階
資産税係			固定資産の評価、固定資産税・都市計画税		
税政係			軽自動車税、諸税、税証明の発行、市税の口座振替		
保険税係			国民健康保険税、後期高齢者医療保険料・介護保険料の徴収		
収納対策係 ☎681-2263			市税などの徴収、滞納処分、納税啓発		
市民生活部	市民課 ☎681-1115		総合窓口係	住民票・外国人住民の記録、印鑑登録、マイナンバーカード申請交付等、証明書発行、自動車臨時運行許可	本庁舎 1階
			市民係	戸籍、住居表示、旅券	
			国保係 ☎681-1116	国民健康保険	
			後期医療年金係 ☎681-1116	国民年金、後期高齢者医療制度	
	喜連川市民生活室 ☎686-6611		市民窓口係	住民票・外国人住民の記録・戸籍届出受付、印鑑登録、マイナンバーカード申請交付等、証明書発行、自動車臨時運行許可、市税・公金収納	喜連川 支所 1階
			保険福祉係	国民健康保険・介護保険・後期高齢者医療保険・国民年金・児童医療・障がい者福祉・高齢者福祉の受付	
	生活環境課 ☎681-1126		環境保全係	環境保全、環境美化、狂犬病予防・畜犬登録、公害、地球温暖化対策、墓地	第2庁舎 1階
			リサイクル推進係	廃棄物対策（ごみ収集・減量・資源化）、道路などの動物死体収容、声かけ収集	
			生活安心係	防犯、防犯灯、交通安全、交通安全施設、交通指導員、乗合いタクシー、消費者行政、犯罪被害者支援	
	健康福祉部	福祉課 ☎681-1106		社会福祉係 ☎681-1160	民生委員・児童委員、地域共生社会の実現、日本赤十字社、人権擁護、更生保護、ひきこもり支援
障がい福祉係 ☎681-1161				障がい者福祉	
生活福祉係				生活保護、生活困窮	
高齢課 ☎681-1155			介護保険係	介護保険	本庁舎 1階
			地域包括ケア推進係	介護予防・日常生活支援総合事業、認知症施策、地域包括支援センター、地域包括ケアシステムの構築	
子ども政策課 ☎681-1125			見守り福祉係	高齢者在宅福祉、成年後見制度、敬老祝金、敬老会、恩給援護、見守り福祉ネットワーク	第2庁舎 1階
			子ども政策係	待機児童解消対策、児童センター、放課後児童クラブ	
			保育係	保育園の入退園、保育料、認定こども園	
健康増進課 ☎682-2589			給付支援係	児童手当、遺児手当、児童扶養手当、児童医療費助成、ひとり親家庭医療費助成、妊産婦医療費助成、養育医療、不妊治療費助成、女性相談（DV・離婚等）、ひとり親家庭自立支援	氏家 保健セ ンター
			健康増進係	健診、健診結果相談、健康相談・栄養相談、健康教育	
子ども家庭センター		感染症対策係	感染症、予防接種	氏家 保健セ ンター	
		子ども家庭相談係 ☎616-3714	児童虐待防止、家庭相談、要保護児童対策地域協議会、ヤングケアラー、子育て短期支援事業		
		子育て世代支援係 ☎616-3732	母子健康手帳の交付、妊産婦相談、乳幼児健診・相談		

募集

令和6年度
うさちゃんくらぶ

日時

5月30日(木) 午前9時(予定) 午前10時~11時

対象

未就園児(2・3歳児)の親子(ひとり歩きができる1歳半程度のお子さんも参加できます)

定員

先着40名

費用

1回500円

申込方法

5月23日(木)以降に電話で申込み

※定員になり次第、園ホームページでお知らせします。

場所・申込先

認定こども園氏家幼稚園
☎(682)8393

令和6年度わんぱく広場

日時

4月24日(水) 年間22回(予定)

午前10時~11時30分

対象

未就園児の親子

定員

15組

費用

登録費 1,000円
参加費 1回100円

申込方法

申込書を提出または電話で申込み(随時受付)

場所・申込先

認定こども園
きつれ川幼稚園
☎(685)3759

菜の花学級シニア講座生

交流を楽しみながら、ものづくりや運動、勉強会などいろいろな体験ができる講座です。

日時

5月~9月までの月1回
おおむね午前中(全5回)
※午後の場合もあり

場所

氏家公民館または喜連川公民館

定員

20名

受講料

500円

対象

市内在住のおおむね60歳

以上の方

申込期間

4月4日(木)~18日(木)
平日午前9時~午後5時

申込方法

氏家公民館窓口で申込み
氏家公民館
☎(682)1611

キッズ&ファミリーコンサート出演者

出演者が実行委員会と
なってコンサートを企画・
運営します。

コンサート開催日

8月25日(日)予定

場所

氏家公民館

申込方法

来館、電話、メール、または専用フォームで申込み

申込期限

4月30日(火)

第1回実行委員会

日時

5月9日(木) 午後7時~

場所

氏家公民館第2研修室

氏家公民館

☎(682)1611

詳細はこちら▼



男女共同参画推進委員

私たちと一緒に活動をおこなってみませんか? イベントの企画や情報紙の発行など、誰もが住みやすく明るい市を目指して楽しみながら活動していきましょう
老若男女・国籍も問いません。

男女共同参画推進委員会事務局(総合政策課内)

☎(681)1113

さくら健康マイルが
変わります

5月より実施方法が一部変更になります。FUN+WALKアプリをまだダウンロードしていない方は、操作説明会を実施するのでご参加ください。

日時

4月16日(火)
午前9時30分~午後3時

※要予約

場所

氏家保健センター

持ち物

スマートフォン

申込・問合先

健康増進課
☎(682)2589

翻訳通訳・事務系人材緊急募集

事務職 @矢板市本社

- ・在宅勤務制度有り
- ・研修制度有り
- ・事務経験者歓迎!
- ・パート勤務可

翻訳通訳 or 庶務業務 @芳賀町 or さくら市

- ・大手メーカー派遣勤務
- ・フルタイムでしっかり働く
- ・仲間とスキルアップ
- ・フレックスタイム制

株式会社ブリジック 0287-55-0011

BRIDGIC info@bridgic.com https://bridgic.com

さくら市

会計年度任用職員募集

一緒に働きませんか?

市ホームページで募集職種や勤務条件などを公開中!

【申込方法】
会計年度任用職員採用申込書に記入し、郵送または持参。

詳細はこちら

申込・問合先 総務課 681-1111

栃木県特定最低賃金の改定

次の5産業に適用される特定最低賃金が、令和5年12月31日より改定発効されました。
なお、18歳未満または65歳以上の労働者は栃木県最低賃金（時間額954円）が適用されます。

最低賃金の件名	最低賃金時間額
塗料製造業	1,061円
はん用機械器具等、業務用機械器具製造業	1,007円
電子部品等、電気機械器具製造業	1,008円
自転車・同付属品製造業	1,016円
計量器・測定器等機械器具、医療用機械器具 光学機械器具・レンズ製造業	1,008円

必ずチェック 最低賃金
使用者も 労働者も



とちまるくん © 栃木県



詳細はこちら▲

問合先 | 栃木労働局 (☎684-9109)

带状疱疹ワクチン予防接種の一部助成方法変更

4月から带状疱疹ワクチン接種の一部助成方法が変更になります。带状疱疹は、80歳までに約3人に1人が発症すると言われていています。また、皮膚症状が治った後も、50歳以上の2割の方は神経痛などの後遺症が残る可能性があります。

▶対象

- ・50歳以上の市内在住者
- ・带状疱疹に罹患するリスクが高いと考えられる18歳以上の市内在住者（免疫低下等）
- ・市の助成を一度も受けたことのない方

▶助成額

1回あたり4,000円
または10,000円×2回

※ワクチンの種類によって異なります。

▶予診票について

※予診票は接種履歴の確認をして健康増進課（氏家保健センター）でお渡しします。接種前に取りに来てください。

▶塩谷管内（さくら市・矢板市・高根沢町・塩谷町）の接種可能医療機関で接種する場合

助成額を差し引いた接種金額（自己負担分）を窓口でお支払いください。

▶塩谷管内以外の医療機関で接種する場合

健康増進課へ事前申請が必要です。窓口または申請フォームから申請してください。

一旦費用を全額お支払いいただき、接種後1年以内の申請で助成金を交付します。

申請はこちら▶



問合先 | 健康増進課 (☎682-2589)



シンテックスの
タスカルシリーズが
あなたの外出をサポート

シンテックス株式会社
〒329-1412 栃木県さくら市喜連川1114
0120-657-556

タスカルWEB 

募集

令和6年度さくら市手話
奉仕員養成研修受講者

日常会話を行うのに必要
な手話表現技術を習得
するための講習会です。

▼日時

5月9日(木)～
令和7年2月27日(木)
毎週木曜日

午後7時～9時

(入門編・基礎編 全40回
計80時間)

▼場所

さくらいふ

▼対象

市内在住で、市内または
高根沢町の施設・学校・
職場に在籍しているお
おむね16歳以上の方。
※全講習に参加できる方優先。

▼受講料

3,300円/テキスト代

▼申込期限

5月2日(木)

▼申込・問合せ先

社会福祉協議会氏家支部
☎(682)2217

エンゼル講座生

親子が集まって交流や体
験をしたり、子育てのスキ
ルを学んだりします。

▼日時

5月～令和7年3月
平日午前中・月1回

▼場所

氏家・喜連川公民館ほか

▼対象

市内在住の0歳～未就園児
とその保護者

▼定員

25組程度

※1歳未満の乳幼児のみ、9月にも
募集があります。

▼受講料

1,000円/年額

▼申込期限

4月1日(月)～12日(金)

▼申込方法

専用フォームで申込み

▼申込・問合せ先

生涯学習課
☎(686)6621

申込はこちら▼



ふれあいスクールの ボランティア

放課後、子どもたちの学
習や自由遊びを見守り、一
緒に遊んでくれる新規のボ
ランティアを募集します。

▼期間

6月上旬頃から

▼場所

毎週水曜日
午後2時30分～4時30分

▼場所

喜連川小学校体育館およ
び校庭

●押しつつふれあいスクール

▼期間

6月上旬頃から

金曜日(月1～2回)
午後2時40分～4時30分

▼場所

押上小学校教室および校庭

▼申込・問合せ先

生涯学習課
☎(686)6621

桜ささえあいポイント事
業ボランティア活動ポイ
ント付与団体

桜ささえあいポイント事
業において、ボランティア
活動ポイントを付与する団
体を募集します。

▼募集期間

4月1日(月)～19日(金)

▼申請方法

申請書(総合政策課で配布
市ホームページからも入手
可)に必要な事項を記入し、
総合政策課窓口へ提出して
ください。

問 総合政策課市民活躍推進係

☎(681)1113

詳細はこちら▼



さくら市の人口

令和6年3月1日現在
(前月比・毎月人口推計)

■人	□	44,001人	(- 6人)
■男		22,795人	(+ 5人)
■女		21,206人	(-11人)
■世帯数		16,894世帯	(+ 1)



こんなに多くの方が
ひろまの整骨院を
支持されているのか?

ヘルニア・坐骨神経痛 がまんしてませんか?

LINE予約はこちら

HP さくら市 ひろまの整骨院 検索

〒329-1311 さくら市氏家2532-7

050-8887-2312

当院の技術が
書籍やDVDになりました

COUPON

『広報さくらを見た』
と電話で伝えてください
初めての患者様
お試し2回で
限定1日3名様
1,980円

春のノルディックウォーキング教室&美肌の湯に入浴

もとゆ温泉ノルディックウォーキングマップコースを春を感じながら歩きましょう。
ノルディックウォーキング用のポールを使用した効果的なウォーキング方法を伝授します。
(ポールは貸出無料。持参も可) その後は、美肌の湯に入浴しましょう!

- 日時** 4月17日(水)
午前10時～(約2時間)
- 場所** もとゆ温泉
- 講師** (一社)日本ウォーキング協会
公認主席指導員 碓氷 正和氏
- 参加費** 1,000円
(入浴休憩代・昼食代・飲料水代・保険代込み)
- 定員** 先着15名 ※要事前申込



申込・問合せ先 | もとゆ温泉 (☎686-3284)

市税等口座振替キャンペーン

税務課で市税等の口座振替をお申込みの方に、トートバッグやタオル等いずれか1つをプレゼントします。

※新規、追加申込かつ窓口での申込み限定
※法人はキャンペーンの対象外

- ▶**申込期限** 令和7年3月31日(月) (平日のみ)
- ▶**持ち物** 通帳、通帳の届出印、認印
- ▶**取扱金融機関**

足利銀行、栃木銀行、みずほ銀行、烏山信用金庫、塩野谷農業協同組合、ゆうちょ銀行



▶令和6年度市税等納付期日一覧表

納期期日				市県民税	固定資産税	軽自動車税	国民健康保険税	介護保険料	後期高齢者医療保険料
年	月	日	曜日						
6	4	30	(火)		1期				
	5	31	(金)			1期			
	7	1	(月)		1期				
		31	(水)			2期	1期	1期	1期
	9	2	(月)		2期		2期	2期	2期
		30	(月)			3期	3期	3期	3期
	10	31	(木)		3期		4期	4期	4期
	12	2	(月)				5期	5期	5期
25		(水)			4期	6期	6期	6期	
7	1	31	(金)	4期		7期	7期	7期	
	2	28	(金)			8期	8期	8期	



詳細はこちら▲

※病気や失業、事業の廃止などやむを得ない理由で納付が困難な方は、税務課収納対策係 (☎681-2263) までご相談ください。

申込・問合せ先 | 税務課 (☎681-1114)

桜守ネットワーク・桜マイスター

「桜守ネットワーク会員」、「桜マイスター」は随時募集しています。詳しくはお問合せください。

▶桜守ネットワーク

桜に関する知識向上や情報の共有化を図ることを目的としています。市の桜の発展に情熱を持っている方、ぜひ会員になりませんか？

- 対象** 市内在住・在学・在勤する方
- 活動内容** 桜に関する研修会等への参加、情報交流会への参加等



▶桜マイスター

桜守活動を積極的に行い、桜の保全管理の知識を有する方を、市が「桜マイスター」として認定します。マイスターには認定証と腕章が贈られます。

- 対象** 桜守ネットワーク会員かつ市が開催する桜守養成講座を通算で3回以上受講した方
- 活動内容** 桜の知識を活かし市が指定する桜に対して簡易な剪定、施肥および害虫駆除等の作業を行い、桜の郷づくりを推進。

申込・問合せ先 | 総合政策課 (☎ 681-1113)

定額減税の説明会を開催

令和6年度税制改正法案が成立・施行された場合、6月から定額減税（源泉所得税関係）が実施されることとなるため、源泉徴収義務者向けの説明会を開催します。

国税庁ホームページに「定額減税特設サイト」が開設されていますので、併せてご活用ください。

- 日時** 4月11日（木）、25日（木）、5月21日（火）
午前10時～11時、
午後1時30分～2時30分
※各2回開催

- 定員** 各30名
※LINEによる事前予約制

詳細はこちら▶



- 場所** 氏家税務署 2階会議室

問合せ先 | 氏家税務署 法人課税部門 (☎ 682-6684)

栃木県電気機械器具製造業最低工賃の改正

栃木県電気機械器具製造業最低工賃が4月20日（土）に改正されます。

▶適用範囲

栃木県の区域内で電気機械器具製造業に係る業務に従事する家内労働者およびこれらの業務を委託する委託者

▶最低工賃額

品目	工程	規格	金額
コネクタ	差し(※)	リード線について行うもの	1ピンにつき51銭

※電線の端末に取付けられた端子をコネクタに差し込むこと

問合せ先 | 栃木労働局 (☎ 634-9109)

認知能力+非認知能力
=生きる力を育む学研教室

無料体験学習受付中!

満点教室
氏家 ☎ 3450-96
070-4431-0376

学研教室は月謝
8,800円、13,200円

教室の情報は 公式サイトは

東力士 酒蔵まつり【入場無料】

4月13日(土) 午前10時開場 午後3時受付終了
午後3時30分開場

4月14日(日) 午前10時開場 午後2時30分受付終了
午後3時開場

- 洞窟酒蔵見学・酒蔵まつり限定酒販売
- 試飲コーナー
- 地元グルメが楽しめる飲食店出店など

詳細は下記ホームページにてお知らせいたします。
https://www.azumarikishi.co.jp

株式会社 島崎酒造 那須烏山市中央1-11-18
TEL 0287-83-1221

4月13日・14日

「ゼロカーボン」に取り組もう！

▶「さくら市地球環境にやさしい小都市」宣言を行ないました

市民・事業者・行政が一丸となって地球温暖化対策に取り組むため「二酸化炭素排出量実質ゼロ」を目指す旨の宣言を行ないました。

今後は地球温暖化対策として「さくら市気候変動対策推進計画」を推進し、「二酸化炭素排出量実質ゼロ」を目指します。

▶ゼロカーボンとは？

二酸化炭素などの温室効果ガス排出量から、森林などにより吸収量を差し引いて、二酸化炭素の実質的な排出量をゼロにすることです。

▶取り組まないとうどうなる？

温暖化が原因と見られる猛暑や豪雨などの異常気象により、これまで経験したことのないような甚大な被害が発生しています。このままでは、深刻な食糧不足や生態系の破壊などが起こってしまう恐れがあります。

▶私たちができること

日本のCO2排出量の6割が私たちの衣食住の関係から発生しています。生活の中でちょっとした工夫をしながら、無駄をなくし環境負荷の低い製品・サービスを選択することでCO2削減に大きく貢献します。

設定温度

1℃上げること
に10%の節約
効果！



フィルター

掃除すると効率上がり
節約！



お風呂

冷めないうち
に入ると年間
5,700円の
節約！



ノーメディア

週1回テレビ
を見ない日を作ると年間
520円節約！



▶活用してください！脱炭素化普及促進事業費補助金

太陽光発電	蓄電池	電気自動車	ペレットストーブ
2万円/kW (上限8万円)	2万円/kWh (上限8万円)	10万円/台	5万円/件



詳細はこちら▲

問合せ先 | 生活環境課 (☎681-1126)

ひきこもりに関する相談窓口の開設

4月1日(月)から、ひきこもりに関する相談窓口を開設します。経験豊富なひきこもり支援コーディネーターがあなたやご家族の不安をしっかりと受け止め、支援へつなげます。

電話相談 平日月～金曜日
午前9時～午後5時

来所相談 要予約(日時は応相談)

場所 氏家福祉センター内
社会福祉協議会氏家支部

電話 682-2217

FAX 682-9888

メール sien@sakura-shakyo.or.jp

あなたのタイミングでお気軽にお電話ください。
相談は無料です。



問合せ先 | 福祉課 (☎681-1160)

教室名	場所	対象	日時	期間	募集期間・問合せ先
インディアカ	氏家体育館	中学生以上	毎週木曜 19:30~21:00	4 / 4~通年	長嶋 ☎090-1407-4548
	喜連川体育館		毎週土曜 19:30~21:00		吉田 ☎090-4367-6323
剣道	氏家体育館 格技場	小学生以上	毎週水・土曜 19:00~21:30	4 / 1~通年	工藤 ☎090-2527-0492
柔道	氏家体育館 格技場	年長児以上	毎週火・金曜 18:30~21:30	4 / 5~通年	鈴木 ☎682-8767
	喜連川中学校 格技場	幼児以上	毎週火・金曜 19:00~21:00	4 / 2~通年	平松 ☎090-4958-2941
弓道	喜連川弓道場	中・高生以上 (弓道部に所属 していない方)	毎週日曜 9:30~11:30	5 / 12~10/13	小林 ☎682-6788
レスリング	喜連川高校跡地 図書室	幼年以上	毎週金曜 19:00~21:00	4 / 1~通年	石崎 ☎090-4177-5137
			毎週土曜 18:00~20:00		
空手道	氏家体育館 格技場 (木曜) アリーナ (土曜)	年長児以上	毎週木曜 19:00~21:30	4 / 1~通年	神山 ☎090-2219-5122
	毎週土曜 18:30~21:30				
	南小学校 体育館 (火曜)	年長児~小学生	毎週火曜 19:00~21:30	4 / 2~通年	秋澤 ☎090-8775-7288
	南小学校 体育館 (月曜)		毎週月・土曜 18:00~21:00		
さくら総合専門学校 体育館 (土曜)	年中児以上	毎週火・木・土曜 19:00~21:00	4 / 2~通年	加藤 ☎090-6184-3244	
ゲートボール	総合公園 ゲートボール場	市民	毎週土曜 4~11月 9:00~12:00 12~3月 9:30~12:00	4 / 6~通年	小口 ☎090-3590-5938
グラウンド・ ゴルフ	鬼怒川運動公園 グラウンド・ゴルフ場	小・中学生/ 60歳以上	毎週火・金曜 9:00~11:00	4 / 2~通年	戸館 ☎090-4523-5140
	兎田河原 グラウンド・ゴルフ場	60歳以上	毎月第2日曜 4~10月 8:00~10:00 11~3月 8:30~10:30	4 / 1~通年	津浦 ☎685-3604
太極拳	氏家体育館 アリーナ	市民等	毎週火曜 19:00~21:00	4 / 2~通年	遠島 ☎080-3007-2178
	毎週木曜 9:30~12:00				
	喜連川体育館 格技場	一般	毎週火曜 13:30~15:00	4 / 2~通年	黒羽 ☎686-2322
体操	氏家中学校 第2体育館	小3~中学生	毎週火曜 18:30~21:00 (小学生は20:00まで)	4 / 16~通年	斎藤 ☎080-1045-3619

- 参加申し込みは、特に記載のない場合、教室開催時に会場で受付します。(募集期間・会場が異なる教室もありますのでご注意ください。)
- その他の教室(ニュースポーツ教室、スキー教室等)は、詳細が決定次第お知らせします。
- 募集期間の記載がないものは随時受付しています。
- 令和6年度は、小・中学校体育館でのエアコン工事が予定されているため、小中学校体育館が開催会場となっている教室は、教室期間や開催会場の変更となることがあります。
- ご不明点は、各教室の問合せ先にご連絡ください。

スポーツ教室 生徒募集

教室名	場所	対象	日時	期間	募集期間・問合せ先
陸上	さくらスタジアム	小4～小6	毎週水曜 19:00～20:30	4/10～通年	鈴木 ☎090-1118-2187
		中・高校生	毎週木曜 19:00～21:00	4/4～通年	
野球	喜連川高校跡地 野球場	年少～小3	毎週日曜 9:00～12:00	4/1～通年	人見 ☎090-1496-7612
テニス	総合公園 テニスコート	成人 (市内在住・在勤)	毎週日曜 13:00～15:00	4/14～通年	鈴木 ☎090-5797-0889
	喜連川運動場 テニスコート	中学生以上	毎週土曜 10:00～16:00	4/6～通年	5/11(土) 9:30～現地受付 碓氷 ☎612-4155
	総合公園 テニスコート	小3～中学生 保護者 (市内在住)	毎週土曜 14:00～17:00 7月～9月 15:00～18:00	4/13～通年	菊地 ☎090-2237-7610
ソフトテニス	氏家体育館	一般社会人	毎週水曜 13:00～16:00	4/3～通年	小島 ☎090-8846-4148
バレーボール	氏家体育館	小学生・保護者	毎週土曜 18:30～20:30	4/6～通年	村上 ☎090-4063-7601
	喜連川高校跡地 体育館	中・高校生	毎週日曜 9:00～17:00	4/3～通年	藤田 ☎090-4829-2809
	氏中第1体育館(月曜)	中学生男・女	毎週月・木曜	4/1～通年	関 ☎090-4398-7041
	氏中第2体育館(木曜)		19:00～21:30		
ソフト バレーボール	氏家中体育館	小学生以上	毎週土曜 19:00～21:00	4/1～通年	軽部 ☎090-3233-6878
	金鹿体育館		(小学生は20:30まで)		吉澤 ☎090-5992-5258
卓球	氏家体育館	小学生	毎週金曜 19:00～20:00	4/5～通年	齋藤 ☎090-1844-8894
ラージボール 卓球	氏家体育館	一般社会人	毎週金曜 18:30～21:00	4/6～通年	飯田 ☎090-4839-5221
サッカー	さくらスタジアム	小2・3 (男女問わず)	毎週火曜 19:00～20:00	前期: 5/14～7/16 後期: 8/27～11/26	野崎 ☎090-8772-1167
	SAKURA グリーンフィールド	小1～小2	毎週土曜 18:00～20:00		
		小3～小6	毎週水曜 19:00～21:00 毎週土曜 18:00～20:00	4/3～通年	新規の方初回受付 4/13 18:00～現地受付 以降は随時 蛭田 ☎090-4223-4512
		中学生	毎週土曜 19:30～21:00		
水泳	B&G海洋センター	小1～小3	毎週水曜 18:30～19:30	8/7～10/16	7/1～7/19 氏家・喜連川体育館受付箱へ 申込書を投函 星 ☎090-6921-0037
		小4～小6 中学生	毎週木曜 18:30～19:30	8/8～10/17	
		成人	毎週金曜 15:00～16:00	8/4～10/18	
バスケット ボール	氏家小体育館	小学生	毎週水曜 19:00～21:00	4/17～通年	小口 ☎090-8948-2797
	氏家体育館	中学生以上			
バドミントン	喜連川高校跡地 体育館	小学生以上 (初心者・初級者)	毎週水曜 18:30～21:00	4/3～通年	田代 ☎686-5186 (さくら市バドミントン協会ホーム ページからメール可)
		小学生～大人 (中級者)	毎週土曜 9:00～12:00		
			毎週土曜 18:00～21:30		



大型連休中の休業

市内施設のご案内

施設名	4/27 (土)	4/28 (日)	4/29 (月・祝)	4/30 (火)	5/1 (水)	5/2 (木)	5/3 (金・祝)	5/4 (土・祝)	5/5 (日・祝)	5/6 (月・振)	備考
さくら市役所 (☎681-1111) 喜連川支所 (☎686-6611) 卯の里庁舎 (☎681-1121)	休	休	休	○	○	○	休	休	休	休	閉庁日は午前8時30分～午後5時まで、市役所本庁舎で日直の職員がお受けします。
氏家保健センター (☎682-2589)	休	休	休	○	○	○	休	休	休	休	
喜連川保健センター (☎686-1088)	休	休	休	休	○	休	休	休	休	休	
氏家公民館 (☎682-1611)	○	○	○	○	○	○	○	○	○	休	
喜連川公民館 (☎686-6624)	○	○	○	○	○	○	○	○	○	○	
氏家体育館 (☎682-8888) 各体育施設	○	○	○	○	○	○	○	○	○	○	日曜・祝日の利用は、午後5時まで
小・中学校 体育館・校庭	○	○	○	○	○	○	○	○	○	○	
旧小学校・旧喜連川高校体育館	○	○	○	○	○	○	○	○	○	○	
氏家図書館 (☎682-9889)	○	○	○	○	○	○	○	○	○	○	
喜連川図書館 (☎686-7111)	○	○	○	○	○	○	○	○	○	○	
さくら市ミュージアム (☎682-7123)	○	○	○	休	○	○	○	○	○	○	5月7日(火)休業
上松山児童センター (☎616-3660) 氏家児童センター (☎612-6145) 喜連川児童センター (☎678-2651)	○	○	○	○	○	○	○	○	○	○	
さくらテラス駅前情報館 (☎680-5533)	○	○	○	休	○	○	○	○	○	○	
和い話し広場 (☎666-8370)	○	○	○	休	○	○	○	○	○	○	5月7日(火)休業
さくらいふ (☎615-7117)	○	休	休	○	○	○	休	休	休	休	
氏家福祉センター (☎682-2217) 喜連川社会福祉センター (☎686-2670)	休	休	休	○	○	○	休	休	休	休	
道の駅きつれがわ (☎686-8180)	○	○	○	○	○	○	○	○	○	○	
道の駅きつれがわ温泉施設 (☎686-8181)	○	○	○	○	○	○	○	○	○	○	
露天風呂 (☎686-5047)	○	○	○	○	○	○	○	○	○	○	
もとゆ温泉 (☎686-3284)	○	○	○	○	○	○	○	○	○	○	5月7日(火)休業
観光温泉バス	○	○	○	休	○	○	○	○	○	○	5月7日(火)休業
菜っ葉館 (☎681-1022)	○	○	○	○	○	○	○	○	○	○	
しおや聖苑 (☎0287-48-0411)	○	○	○	○	○	休	○	○	○	○	



無料相談案内(4月)

※相談は、無料でお受けします。
※秘密は守ります。

相談	内容
法律相談 (要予約)	法律的な諸問題の相談 日 19日(金) 午後1時～4時30分 場 氏家福祉センター 定 7名 申 1日(月) 午前9時～ 社会福祉協議会氏家支部 ☎682-2217
心配ごと 相談所	困りごと、悩みごと全般の相談 日 11日(木) 午前9時30分～11時30分 場 氏家福祉センター 問 社会福祉協議会氏家支部 ☎682-2217
もの忘れ相談会	もの忘れや認知症に関する相談 日 18日(木) 午後2時～4時 場 氏家図書館 問 高齢課 ☎681-1155
成年後見制度 個別相談会 (要予約)	認知症や知的障がい等により判断機能が低下した方のための相談 日 17日(水) 午前10時～正午 場 喜連川公民館 定 4名 申 地域包括支援センター而今 ☎685-3294 障がい者支援センターふれあい ☎681-6666
地域若者サポート ステーション	若者の就労・ひきこもりに関する相談 日 10日(水)・17日(水)・24日(水) 午後1時～4時 場 氏家福祉センター 問 NPO法人キャリアコーチ ☎0287-47-5200
更生保護サポ ートセン ター	犯罪・非行防止等に関する相談 日 3日(水)・10日(水)・17日(水)・24日(水) 午前9時～午後4時 場 問 塩谷地区保護司会サポートセンター ☎612-3575



相談	場所	連絡先	相談	場所	連絡先
教育相談	喜連川支所 学校教育課	学校教育課 ☎686-6620	女性相談 ひとり親相談	市役所相談室	こども政策課 ☎681-1125
生活困窮相談	社会福祉協議会氏家支部 ☎601-7123		児童家庭相談	さくらっこ子育て 相談ルーム (氏家保健センター内)	こども家庭センター ☎616-3714
ひきこもり相談	社会福祉協議会氏家支部 ☎682-2217		妊娠・出産・ 育児の相談		こども家庭センター ☎616-3732
困りごと 全般の相談	地域共生センター SAKUTOMO ☎612-3557		消費者 トラブル	市役所 第2庁舎2階	消費生活センター ☎681-2575
無戸籍の相談	市民課 ☎681-1115				

相談	内容	連絡先
虐待相談 (随時受付)	児童虐待	* 休日、夜間の緊急時 児童相談所虐待対応ダイヤル ☎189 こども家庭センター ☎090-2640-9364・☎070-4489-5368
	障がい者虐待	● 福祉課 障がい者虐待防止センター ☎681-1161 * 休日、夜間の緊急時 ● 福祉課 ☎090-5554-6968・☎090-1996-4484
	高齢者虐待	● 地域包括支援センター ^{にこん} 而今 ☎685-3294 (喜連川地区、押上、長久保、蒲須坂、箱森新田、松山新田、松島) ● 地域包括支援センターエリム ☎681-1150 (上記以外) ● 高齢課 ☎681-1155



児童センター

〈氏家児童センター〉

☎ 612-6145



- ☆入学・進級おめでとう会☆
★子ども会議 (KM) メンバー企画イベント!
【日時】13日(土) 午前10時～11時30分
【対象】小学生 ※要予約

〈上松山児童センター〉

☎ 616-3660



- アドマーニ親子ヨガ
【日時】26日(金) 午前10時～
【対象】乳幼児親子1歳以上～
詳細についてはお問合せください。

〈喜連川児童センター〉

☎ 678-2651



- 栄養相談
【日時】22日(月)午前10時30分～11時30分
- 新聞紙でロケットを作ろう(SDGs活動)
【日時】24日(水)午後3時～午後4時～

開館時間 午前9時～午後6時
(休館日) 第3日曜日



図書館だより

〈お知らせ〉

● 時間変更のお知らせ

4月からアリスの会による読み聞かせおはなし会の開催時間が次のとおり変更となります！

おはなし会

【日時】毎週土曜日 午前10時30分～11時

【会場】氏家図書館 2階 視聴覚室

わらべうたの会・プチおはなし会

【日時】毎月第3木曜日 午前10時30分～11時

【会場】氏家図書館 2階 視聴覚室

● 「バーバママ」おはなし会 (第1・3・5土曜日)

【時間】午前11時～11時30分

【会場】喜連川図書館 1階 おはなしの部屋

【対象】未就学児～小学生

● あかちゃんタイム(第1・第3木曜日、毎週土曜日)

【時間】午前9時～正午

【場所】氏家・喜連川図書館

開館時間 午前9時～午後7時

氏家図書館 ☎682-9889

(休館日) 12日、26日

喜連川図書館 ☎686-7111

(休館日) 1日、15日



ホームページ▲



子育てサロン

〈アップル保育園〉 ☎682-9957

- こいのぼりを作ろう
【日時】19日 午前10時～11時
- 散歩にいこう
【日時】9日、26日 午前10時30分～11時30分

〈こどもの森YOU保育園〉 ☎612-5783

- ようこそYOU保育園へ!
【日時】17日 午前10時～11時
- 子育て相談 *随時受付

未就学のお子さんと保護者
対象の講座・イベント

〈きつれ川幼稚園〉 ☎685-3759

- わんぱく広場 (未就園児親子教室)
【日時】24日 午前10時～11時30分
- 子育て相談日 *随時受付

〈ヒカリ園〉 ☎682-9006

- 音のリボン
【日時】17日 午前10時～11時30分
- 園庭であそぼう
【日時】23日 午前10時～11時30分



健康コーナー

健康相談・健診・教室のご案内

*乳幼児健診・相談は母子手帳を持参してください。

〈おとなの健診・相談〉 申込先 健康増進課 ☎682-2589 ※要電話予約

行事名	日時等	場所
健康・栄養相談	24日(水) 内容：健康・食事に関すること	氏家保健センター
	15日(月) 内容：健康・食事に関すること	喜連川保健センター

〈こどもの健診・相談〉 申込先 こども家庭センター ☎616-3732 ※要電話予約

行事名	日時等	場所
4か月児健診	25日(木) 対象：令和5年12月生	氏家 保健センター
10か月児健診	23日(火) 対象：令和5年6月生	
1歳6か月児健診	18日(木) 対象：令和4年9月生	
2歳6か月児歯科健診	5日(金) 対象：令和3年9月生	
3歳6か月児健診	19日(金) 対象：令和2年9月生	
乳幼児相談	4日(木) 内容：育児・栄養・授乳相談	
すくすく計測	26日(金) 対象：乳幼児 *身体計測のみ	
言語発達の相談	5日(金) 内容：言語聴覚士による相談 対象：未就学児	
心理発達の相談	19日(金) 内容：心理相談員による相談 対象：未就学児	
運動発達の相談	9日(火) 内容：作業療法士による相談 対象：未就学児	

休日当番医 午前9時～正午/午後2時～5時

7日(日) にし内科ハートクリニック ☎682-8920

14日(日) 岡医院 ☎681-1251

21日(日) 檜山医院 ☎682-2730

28日(日) 小林医院 ☎686-2061

29日(月・祝) おのこどもクリニック ☎681-1600

夜間診療 午後6時30分～9時

● くろす ☎682-8811

● しおや ☎0287-44-1155

塩谷郡市医師会からのお願い
 休日当番医を利用する際は、院内感染を避けるため事前に必ず電話で相談してから来院してください。
 院内ではマスク着用をお願いします。

日	月	火	水	木	金	土
			4月			
		1	2	3	4	5
7	8	9	10	11	12	6
14	15	16	17	18	19	13
21	22	23	24	25	26	20
28	29	30				27



専門職による
リレーコラム

さくら*スマイルゼミ

今月の特集

介護は突然やってくる

「いつまでも元気に過ごしたい」「親には住み慣れた家で生活してもらいたい」…しかし、病気やケガで生活がガラリと変わってしまうことも少なくありません。突然やってくる介護、あなたならどうしますか？

まずは相談、要介護認定申請！

介護や支援が必要になったなと思ったら、高齢課やお住まいの地区を担当する地域包括支援センターにご相談ください。

相談の結果、介護保険を利用したほうが良いと判断されたら、要介護認定の申請が必要です。申請手続きは本人もしくは家族のほか、地域包括支援センターで代行することもできます。申請は高齢課または喜連川市民生活室の窓口で受け付けています。

こんなお悩み、ご相談ください

- 家族の介護が必要になったけど何からやれば…
- 介護保険のサービスってどんなものがあるの？
- 家の掃除や食事の準備が難しくなってきた
- 身体が弱ってきたけど、介護が必要になる前に何かできることはあるかな？

地域包括支援センター

- 地域包括支援センターエリム(☎681-1150)
担当地区:氏家地区の下記以外の地区
- 地域包括支援センター而今(☎685-3294)
担当地区:喜連川地区、押上、長久保、蒲須坂、箱森新田、松山新田、松島

お気軽にご相談ください！



執筆 高齢課介護保険係 渡邊

問合せ先…高齢課 (☎681-1155)



市内でいきいき活動する
団体紹介

ハロー!市民団体

今月のピックアップ

さくら市地域むすび隊

高齢になっても安心して住み続けられる地域をつくるため、「地域づくり勉強会」からスタートし、令和4年5月に「地域むすび隊」として活動を始めました。現在の会員は27名です。

令和5年度は、「交流チーム」と「ウォーキングチーム」に分かれ、多世代交流や健康づくり、防災に向けた地域づくりに取組んだそうです。いろいろな人と繋がることができる楽しい活動にぜひ参加してみませんか。

さくらいふ
戸村記者



問合せ先…高齢課 (☎681-1155)

集まれ みんなのアイドル



坂本マロンくん
(2023年2月生まれ)

いつも癒やしをありがとう!
(飼い主:坂本奈菜子・早苗)

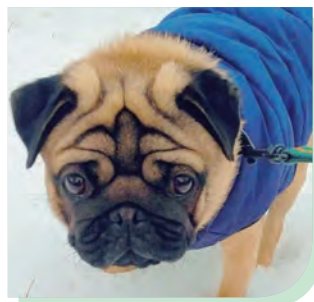

君島玄くん
(2023年1月生まれ)

玄と出会えたことに感謝。
毎日楽しい! ありがとう♥
これからもよろしくね
(飼い主:君島美夏・史彦)



石山小夏ちゃん
(2022年7月生まれ)

いつも癒しをありがとう♥
長生きしてね♪
(飼い主:石山勝則)

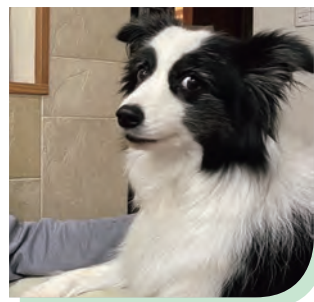

佐藤フィルちゃん
(2014年5月生まれ)

君は"完璧"で究極のアイドル
(飼い主:佐藤真生)

お子さん & ペットの写真を募集中

〈応募方法〉

応募フォームに名前・生年月日・連絡先・メッセージ
などを入力し、写真を添付してください。

〈応募上の注意〉

- 掲載は1人1回。

- レイアウトの都合により掲載順を調整する場合があります。
- 応募多数の場合は、掲載までお時間をいただきます。
- 〈問〉総合政策課 ☎681-1113



応募はこちら▲



飲食店のテイクアウト情報を紹介するコーナー

めん丸 氏家店

☎682-3453 / 卯の里4-54-3

本格ラーメン店のリーズナブルな
美味しいお弁当をテイクアウトで!

国道4号沿いにお店を構える「めん丸氏家店」は
全国展開している本格的なラーメン屋さん。

テイクアウトのおすすめは「唐揚げ餃子弁当」!

定番サイドメニューを一度に味わえる贅沢な逸品。

全国チェーンでは珍しい店内手仕込みの餃子をぜひ
味わってください♪

営業時間

月～木曜… 11時～23時

金・土曜… 11時～24時

日曜… 11時～22時

商工観光課
玉谷 記者



お店のおすすめ

唐揚げ餃子弁当 540円 (税込)



ゆったりした店内には
小上がり席・座敷も



目を引く大きな看板
広い駐車場も完備

さくら市ミュージアム

荒井寛方記念館

開館時間 午前9時～午後5時
(最終入館：午後4時30分)
休館日 1日、8日、15日、16日、
22日、30日
問合先 ☎682-7123



ホームページ▲

第27回栃木日展作家展

3月23日(土)～5月6日(月・祝)

国内最大級の公募展「日展」の入選者や会員のうち、栃木県ゆかりの作家の日本画2点、洋画26点、工芸美術10点、書10点の合計48点もの作品を展示します。さまざまな分野の芸術を一堂に観賞できる他にはない展覧会をご堪能ください。

ワークショップ (要申込)

●日本画「彩色体験」

【日時】4月14日(日) 午後1時30分～

【講師】中村眞氏

【定員】10名(先着順)

【参加費】200円

●工芸美術「今日は私も陶芸家」

【日時】4月21日(日) 午後1時30分～

【講師】谷口勇三氏

【定員】20名(先着順)

【参加費】1,500円

●洋画「デッサンしよう」

【日時】5月3日(金・祝) 午後1時30分～

【講師】大谷喜男氏

【定員】20名(先着順)

【参加費】1,000円



▲会場風景

イベント

●書「席上揮毫会 (作家による実演)」

【日時】4月29日(月・祝) 午後1時30分～

【出演】日賀野琢氏、赤澤寧生氏、川上鳴石氏

【その他】申込不要

詳細はこちら▶



博物館資料室より

市制20年さくら市今昔

喜連川人車鉄道

かつて氏家町と喜連川町を結んでいた人車鉄道。1902(明治35)年から1918(大正7)年まで活躍しました。写真は人車鉄道のレールが写っている櫻野瀧澤家住宅前の風景です。トロッコを路面のレールに乗せて車夫が押して進むため、喜連川の弥五郎坂は難所であり、乗客が客車から降りて車夫を手伝う場面もあったといひます。さくら市の約100年前の景色です。

今年度は市制20年。ミュージアムでは「写真で見るさくら市今昔」展を開催予定です。みなさまの写真も募集しますので、お家で眠っている懐かしい写真を探してください(詳しくはHP等で掲載します)。



瀧澤家住宅

開館時間 午前9時～午後3時30分(最終入館：午後3時)
観覧料 一般100円、学生以下無料
休館日 1日、8日、15日、16日、22日、30日
問合先 ☎682-2176

インターネットで情報発信中



ホームページ



X (旧ツイッター)
@Sakura__city



インスタグラム
@sakurasogoseisaku



ライン
@Sakura_city



YouTube
Sakura_city



観光ナビ

#撮っておき。さくら市

Sakurastagram

sakuracitypublicrelations
氏家ゆうゆうパーク

@toru_wata4876さん
♥型の雲と満開のサクラです。

#さくら市 #ゆうゆうパーク
#桜満開

詳細はこちら▲
皆さんの投稿を
お待ちしております

第34回 桜

長かった寒椿に梅、桃と続き、さくら市の桜が満開になる季節が巡ってきた。北関東一と言われるゆうゆうパークの桜堤をはじめ、氏小の大志桜、将軍桜や東大通りのカンザン、駅前いちようの舞姫、そして荒川左岸には一葉、下流側には新たに八重紅しだれが連なる…。夜桜は雪あかりの様。つい日程に追われて見過ごしてしまう寂しさを今年は避けたいと思う。

早乙女桜並木では、西北側の植樹が進んでいる。樹種は『神代曙』じんだいあけぼの。調布市の神代植物公園で発見され、ソメイヨシノに多いサクラ類でんぐ巢病にかかりにくいいため、推奨される種だ。市内では今宮神社参道に在り、最近では旧河戸小に地元の皆さんの力で植えられたり、お丸山等にも。東南側の植樹は2年先だが、新しい時代を照らすように咲いて欲しい。見事な満開はいつの日だろうか。

はなコトバ

日々感じた小さな想いを綴らせて頂きます。

ふと、季節の巡りの凄さに愕然とした。桜に続いて、藤の房や山菜の時節となる、必ず。春夏秋冬は始まりも終わりもなく連なり、永久運動のように巡り続けるのだ。今日という日は二度と来ないが、季節は幾度も繰り返して行く。季節感には、想像を超えた力、自然の摂理が在る。

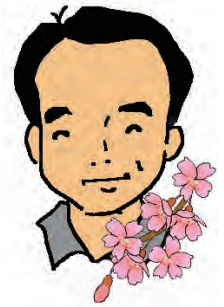

◀今宮神社の神代曙

さくら市長
花塚 隆志

市政へのご意見をお待ちしています

- 市長へのメール mayor@city.tochigi-sakura.lg.jp
 - 市長へのFAX 682-0360
 - 市政懇談会 ● 市長とカフェトーク
- 【問】 総合政策課 ☎681-1113

広報カレンダー 4月



※全市民に関わる内容、どなたでも予約なしで参加いただけるイベントです。

1月	● いこいの場 (10:00~12:00・ゆうゆうパーク管理棟側駐車場)
2火	● 応援スペースしゃぼん玉 (13:00~・喜連川公民館)
3水	● おしゃべり場 (10:00~11:30・喜連川公民館)
4木	● さくらpassの日 (道の駅きつれがわ温泉)
5金	● 懐かしのレコードサロン (10:00~11:30・氏家福祉センター) ● ビッグサイコロでポイント最大6個ゲットしよう (道の駅きつれがわ・当日券ご購入の方) ● プロジェクションマッピング上映 (毎週金土の日没後・道の駅きつれがわ)
6土	● みんなの市 (9:00~12:30・さくらスクエア)
7日	
8月	● いこいの場 (10:00~12:00・たつきさん家)
9火	● 温泉スタンプ2倍 (道の駅きつれがわ)
10水	
11木	● さくらpassの日 (道の駅きつれがわ温泉) ● もとゆ温泉健康相談 (10:00~11:00・もとゆ) ● おしゃべりタイム「傾聴ボランティアエス」 (10:00~11:30、13:00~14:30・氏家福祉センター) ● オレンジカフェ行ってみよう (10:00~13:00・桑久保さんち) ● 心配ごと相談所 (9:30~11:30・氏家福祉センター)
12金	● ビッグサイコロでポイント最大6個ゲットしよう (道の駅きつれがわ・当日券ご購入の方)

13土	● みんなの市 (9:00~12:30・さくらスクエア) ● オレンジエール (10:00~14:00・喫茶「笑々流」)
14日	● 第16回氏家桜まつり最終日 (氏家ゆうゆうパーク)
15月	● いこいの場 (10:00~12:00・たつきさん家)
16火	
17水	● おしゃべり場 (10:00~11:30・喜連川公民館)
18木	● もの忘れ相談会 (14:00~16:00・氏家図書館) ● サロン結~オレンジカフェ~ (10:00~12:00・氏家福祉センター) ● 温泉スタンプ2倍 (道の駅きつれがわ) ● 季節の湯「桜湯」 (道の駅きつれがわ) ● 喜連川昔話風呂「お花淵」~4/30 (道の駅きつれがわ) ● さくらpassの日 (道の駅きつれがわ温泉)
19金	● ビッグサイコロでポイント最大6個ゲットしよう (道の駅きつれがわ・当日券ご購入の方) ● ぴーちサロン (10:00~11:30・ハッピークローバー)
20土	● みんなの市 (9:00~12:30・さくらスクエア) ● リニューアル7周年記念「回数券特別販売」 4/20~(道の駅きつれがわ)

21日	● きつれ川商工まつり (喜連川中央商店街区) ● 家庭の日は家族で温泉に行こう! 小学生入浴無料(もとゆ・露天風呂) ● オレンジカフェ (10:00~13:00・リハビリパーク歩)
22月	● いこいの場 (10:00~12:00・たつきさん家)
23火	● 涙活(映画) (10:00~12:00・氏家福祉センター)
24水	
25木	● 介護についておしゃべりしましょう会 (10:00~12:00・たつきさん家) ● さくらpassの日 (道の駅きつれがわ温泉)
26金	● 温泉スタンプ2倍 (道の駅きつれがわ)
27土	● みんなの市 (9:00~12:30・さくらスクエア) ● 森の仲間たちとふれあいイベント (10:00~・道の駅きつれがわ)
28日	● せきぐちゆき1日駅長&ライブ (11:00~駅長任命式、ライブ11:30~と14:00~・道の駅きつれがわ)
29月	祝日 昭和の日 ● 栃木日展作家展 席上揮毫会(作家による実演)(ミュージアム) ● さくら市ミュージアム開館記念 入場無料day(ミュージアム)
30火	● 納期限 固定資産税(1期)

窓口延長

- 市役所本庁舎・卯の里庁舎
市民課・福祉課・税務課・高齢課・こども政策課・会計課・上下水道料金センター
毎週月曜日午後7時まで(祝日・お盆期間・年末年始を除く)
- 喜連川支所
喜連川市民生活室
毎週金曜日午後7時まで
(祝日・お盆期間・年末年始を除く)

休日の届出(死亡・結婚・出生など)は本庁舎の日直が午前8時30分から午後5時まで受け付けています。TEL: 681-1115

施設休館日

氏家公民館(1日、15日、21日)
喜連川公民館(8日、21日、22日)
体育施設(1日、15日)

市営温泉休館日

もとゆ(1日)
露天風呂(15日)
道の駅きつれがわ(8日、22日)