



「ザゼンソウ」、「ロウバイ」が開花

日ごとに春めき、春の訪れを告げる「ザゼンソウ」と「ロウバイ」が開花し、見ごろを迎えています。

「ザゼンソウ」の花は、茶色の大きな仏焰苞（ぶつえんほう）のなかにあり、そのなかにある花を「座禅を組んだ“僧侶”」に見立てたところから名付けられました。自生地は、穂積一本木公民館近くの山林の湿地帯で、2月中旬から約20株が咲き始め、3月いっぱい楽しめそうです。

「ロウバイ」の花は、ロウ細工のような花を持つことから「蠟梅」といわれているそうです。花の少ない2月に、とてもよい香りで、黄色で光沢のある花びらが開きます。鹿子畑の東輪寺で、3月いっぱい目と香りを楽しませてくれます。



SAKURA
広報

さくら

目次

■リバーサイドきぬの里がよりお求めやすくなりました…	2	■文芸のひろば…	12
■パブリック・コメント手続きによる意見を募集します…	4	■図書館だより・空魄物語…	13
■障害者自立支援法改正について③…	5	■市民憲章、花・木・鳥等についてのアンケートにご協力ください…	14
■確定申告はお済みですか？		■郷土史編さん係(氏家町史)便り…	15
・市職員の給与等を公表します…	6	■保健センターからのお知らせ…	16
■タウントピックス…	8	■広報カレンダー・日曜祝日当番医…	17
■くらしの情報…	10	■さくら市ミュージアム…	18

3/1
2006 (平成18年)
第22号

R100

PRINTED WITH
SOY INK

この印刷物は「環境にやさしく」をモットーに「大豆インキ」
「古紙配合率100%再生紙」を使用しております。

リバーサイドきぬの里

■リバーサイドきぬの里 土地区画整理事業全体設計図

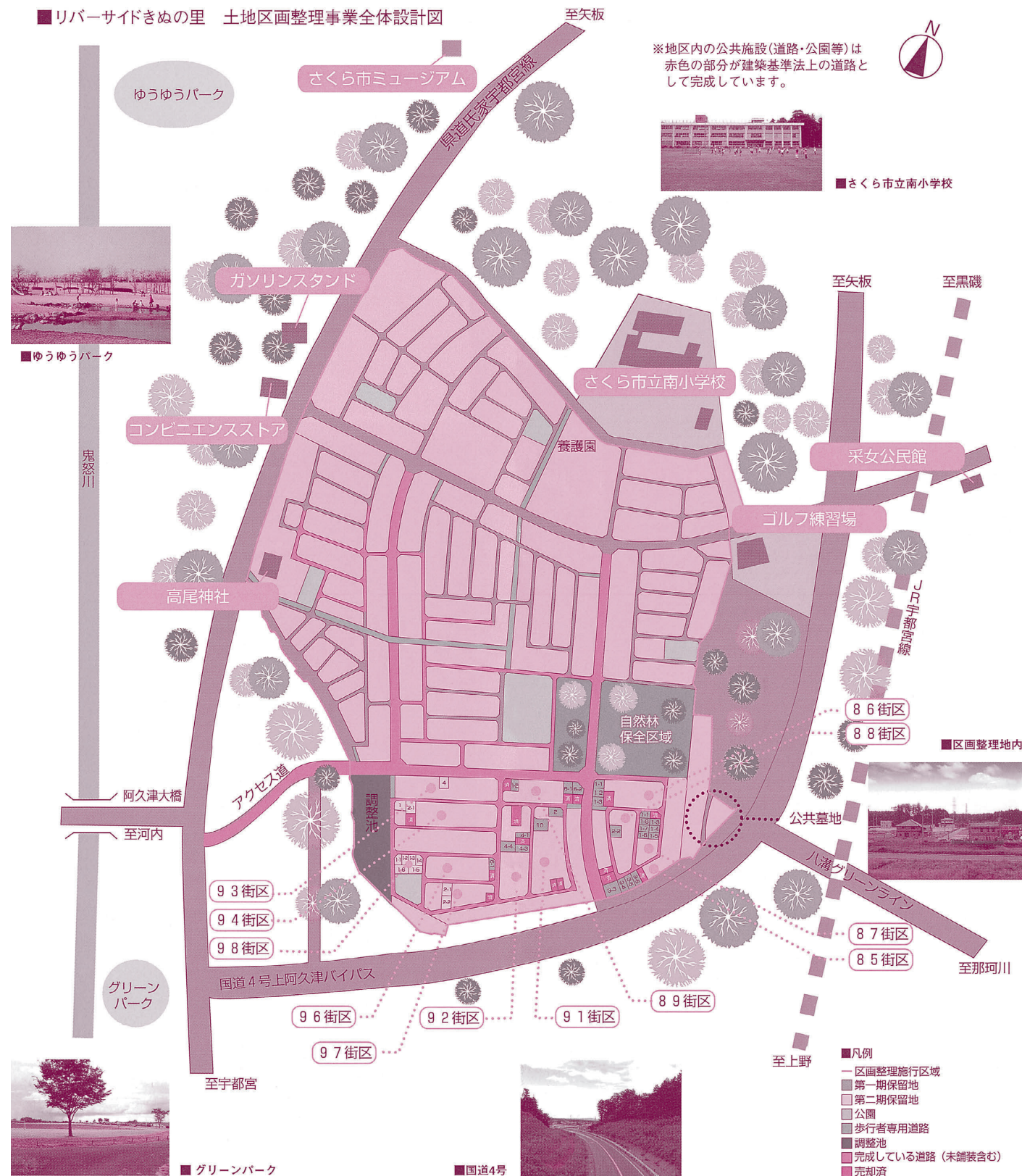

申込方法

ホームページにある買受資格審査申請書に必要事項を記入し、住民票、納税証明書を添付してお持ちください。

受付時間

午前 8 時 30 分から午後 5 時まで (土・日・祝日は除きます)

受付場所・問い合わせ

市役所第 2 庁舎 1 階 都市整備課 ☎681-1120

その他詳細はパンフレット(市都市整備課、市各公共施設にあります)または市ホームページ(<http://www.city.tochigi-sakura.lg.jp/>)をご覧ください。

価格改定で、よりお求めやすくなりました。
この機会にどうぞご検討ください。

販売価格

723.7万円より

販売区画

- 85、86、87、88、91、92、94、96、97、98街区の用途地域
第一種低層住居専用地域 建ぺい率/50% 容積率/80%
- 89、93街区の用途地域
第一種住居地域 建ぺい率/60% 容積率/200%

番号	区画番号	画地番号	地積(㎡)	㎡単価(円/㎡)	坪単価(円/坪)	価格(円)
3	85	3-3	657.38	33,400	110,400	21,956,000
4		3-4	226.98	35,800	118,500	8,125,000
5		3-5	226.97	35,800	118,500	8,125,000
6	86	3-6	226.97	35,800	118,500	8,125,000
8		1-1	310.89	45,600	150,900	14,176,000
9		1-2	306.92	44,900	148,500	13,780,000
10	87	1-3	316.44	45,800	151,500	14,492,000
12		1-1	219.08	36,500	120,700	7,996,000
14		1-3	201.59	36,000	119,100	7,257,000
15		1-4	201.60	36,000	119,100	7,257,000
16		1-5	201.59	36,000	119,100	7,257,000
17		1-6	201.59	35,900	118,600	7,237,000
18	88	1-7	201.59	35,900	118,600	7,237,000
19		1-8	201.59	35,900	118,600	7,237,000
20		2-2	435.36	35,800	118,200	15,585,000
22	89	1-2	277.50	45,000	148,800	12,487,000
23		6-1	327.85	45,000	148,800	14,753,000
24		6-2	293.98	46,200	152,600	13,581,000
27	91	2	375.78	36,300	119,900	13,640,000
28		10	529.82	35,600	117,800	18,861,000
32		4-1	282.66	35,800	118,300	10,119,000
34	92	4-3	282.66	35,800	118,300	10,119,000
35		4-4	424.93	35,800	118,300	15,212,000
38	93	4	313.65	45,000	148,900	14,114,000
39		1	339.01	36,300	119,900	12,306,000
40		2-1	331.41	36,000	119,000	11,930,000
36	96	6-1	191.39	38,400	127,100	7,349,000
42		2-1	404.36	35,800	118,300	14,476,000
43		2-2	408.61	36,400	120,200	14,873,000
45	98	1-1	216.91	36,600	121,100	7,938,000
46		1-2	215.14	35,900	118,700	7,723,000
47		1-3	209.26	35,900	118,700	7,512,000
48		1-4	203.01	36,700	121,300	7,450,000
49		1-5	352.67	35,900	118,600	12,660,000
50		1-6	357.98	35,800	118,500	12,815,000

公売物件の概要

●公売区画数/35区画●所在地/さくら市上阿久津地内(リバーサイドきぬの里土地区画整理事業地内)●交通/JR氏家駅より車で10分●地目/宅地●道路/6m.9m.17m幅員●設備/公共上下水道●学区/南小・氏家中●土地のみ分譲●その他/土地区画整理事業により生み出された土地のため、所有権移転や抵当権等の不動産登記は換地処分が実施された後になります。

土地区画整理事業とは？

道路、公園等の公共施設を整備し、土地の区画を整え、より美しく、住み良いまちをつくる事業です。その費用は、国、県、市が負担する他、地区の皆さまから提供していただいた土地の一部を売却することで賄われ、その土地を保留地といいます。

リバーサイドきぬの里

昔から「水・人・文化」の源であった鬼怒川・阿久津河岸にあやかり、現代の文化・人の起点となるようにとの願いと、上阿久津がその昔、県内有数の絹の生産地であり、絹のような光沢を放つ質の高いライフスタイルを彩るニュータウンのイメージから名付けられました。

「リバーサイドきぬの里」は快適にそして安心して暮らせる特徴がいっぱいです。

☆通学に便利

市立南小学校が分譲地と隣接しているため、お子様の通学にとっても便利で安心です。

☆自然の癒しがいっぱい

お子様の遊び場や憩いの場として、区画整理事業地内に近隣公園や自然林保全区域(3ha)が確保されています。

☆災害にも安心

高台の宅地のため、国道 4 号が隣接しているため騒音はあまり気になりません。また、水害などの災害に安心です。

☆小学生まで医療費無料

さくら市ならではの小学生まで医療費無料の福祉制度が確立されていて子育てにも安心です。

☆うれしい環境

ミュージアムや河川公園などにも近く、これから子育てを始めるパパママにもうれしい環境です。

☆公共墓地を優先購入

公共墓地の永代使用権は保留地買受者の方を優先に 3 万円でご購入いただけます。(年間管理費 3 千円)

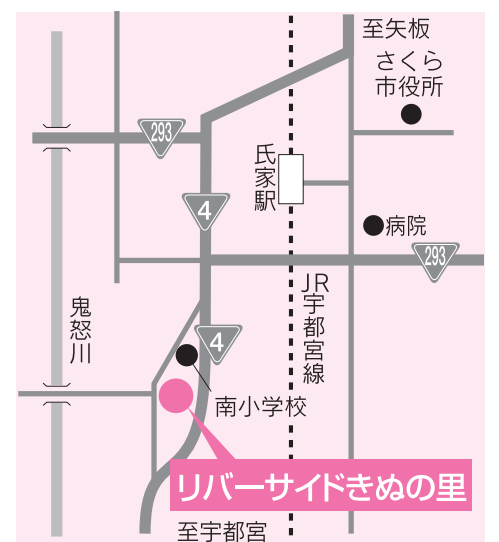

パブリック・コメント 手続きを実施します

○さくら市桜の郷づくり計画（素案）

1 計画策定の趣旨

市の名称となっている桜は、これまでも地域の良好な景観を形成するとともに、地域住民のみならず市外から訪れる観光客にとっても貴重な資源となっています。しかし、さくら市の発足に伴い、より魅力的な桜を活用したまちづくりを求める声もあり、また、既存の桜の名所となっている桜並木やお丸山公園の桜が老木となって枯損木が目立ってきていることから、その保全も課題となってきました。

そのため、市全体での桜の保全活用や、新たな桜の魅力創出に努め、市民、企業、行政が一体となり、市民が誇れる桜の郷づくりを進めるとともに、市を訪れる観光客への魅力向上につなげるため、その行動指針となる計画を策定するものです。

2 「桜ルネッサンス21基本計画」との関係

旧喜連川町において「桜ルネッサンス21基本計画」が策定されていますが、喜連川市街地部に限定した計画であるため、今後のさくら市全域における取り組みを想定した場合には不十分であり、また、行政が公共施設等に植栽することを基本としたものであることから、市民や企業への活動の広がりについても考慮し、新たに「さくら市桜の郷づくり計画」として計画を策定します。

3 計画の内容

本計画は以下の内容で構成されています。

- (1) 市全域における既存桜資源の把握について
- (2) 既存桜の保全計画について
- (3) まちづくりへの桜活用計画について
 - ・桜植栽のガイドライン（ルール）づくり
 - ・市民、企業と一体となった桜の郷づくりの手法

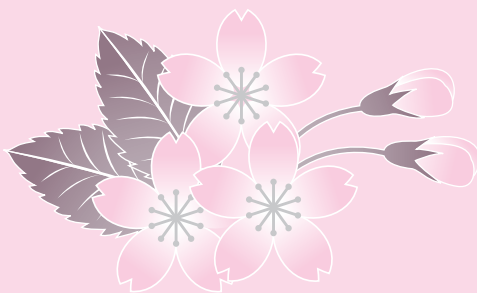

パブリック・コメント手続き方法

～ご意見をお寄せください～

さくら市桜の郷づくり計画（素案）について、皆さまのご意見を募集します。

資料は、市ホームページ、企画課の窓口、喜連川支所第2庁舎2階（エレベーター前フロア）、氏家公民館、喜連川公民館、氏家図書館、喜連川図書館でご覧になれます。

なお、提出されたご意見等は、改めて広報・ホームページで公表します。ただし、氏名・住所等は公表しません。

■意見を提出できる方

- ・市内に在住、在勤、在学する方
- ・市内の事業所、その他の団体
- ・市税の納税者
- ・案件に利害関係を有する方

■募集期間

3月1日（水）～3月14日（火）

■意見等の提出方法・提出先

郵送・FAX・電子メール・直接持参（電話による受付はいたしません）

■提出先・問い合わせ

企画課まちづくり推進係

〒329-1392 さくら市氏家2771番地

☎681-1113 FAX682-0360 ✉kikaku@city.tochigi-sakura.lg.jp



障害者自立支援法について③

《問い合わせ》健康福祉課 ☎681-1116

平成18年4月から障害者自立支援法が施行されます。それにともない、現在の支援費としてのサービスも10月より下記のように変更されます。

福祉サービスに係る自立支援給付の体系

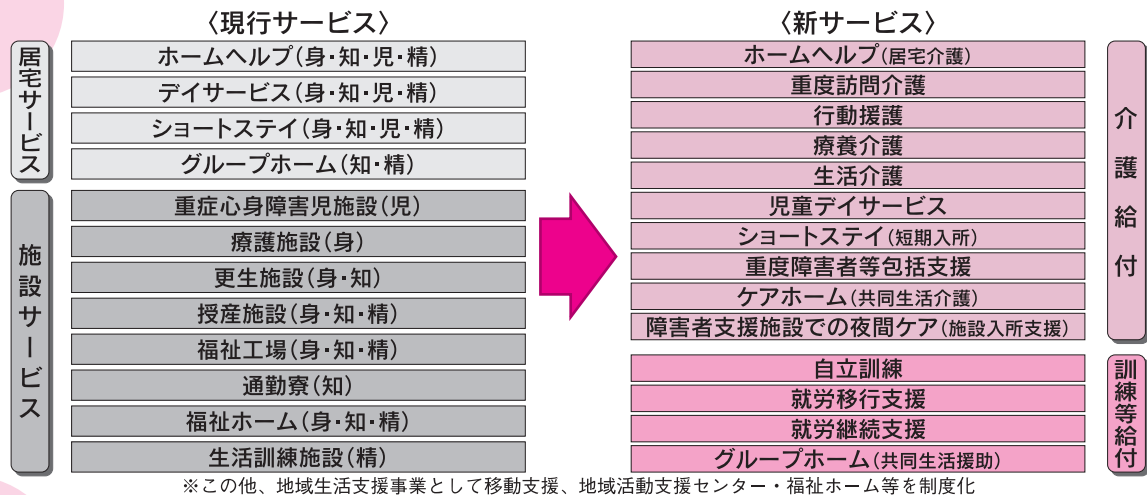

※この他、地域生活支援事業として移動支援、地域活動支援センター・福祉ホーム等を制度化

施設・事業体系の見直し

- 障害者の状態やニーズに応じた適切な支援が効率的に行われるよう、障害種別ごとに分立した33種類の既存施設・事業体系を、6つの日中活動に再編。
- ・「地域生活支援」「就労支援」といった新たな課題に対応するため、新しい事業を制度化。
- ・24時間を通じた施設での生活から、地域と交わる暮らしへ（日中活動の場と生活の場の分離）。
- ・入所期間の長期化など、本来の施設機能と利用者の実態の乖離を解消。このため、1人ひとりの利用者に対し、身近なところで効果的・効率的にサービスを提供できる仕組みを構築。

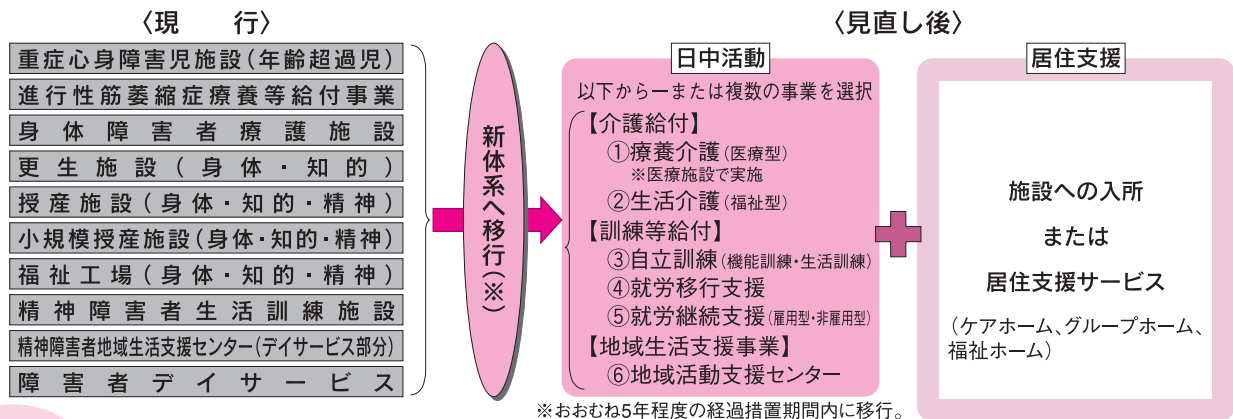

※おおむね5年程度の経過措置期間内に移行。

支給決定・サービス利用のプロセス (全体像)

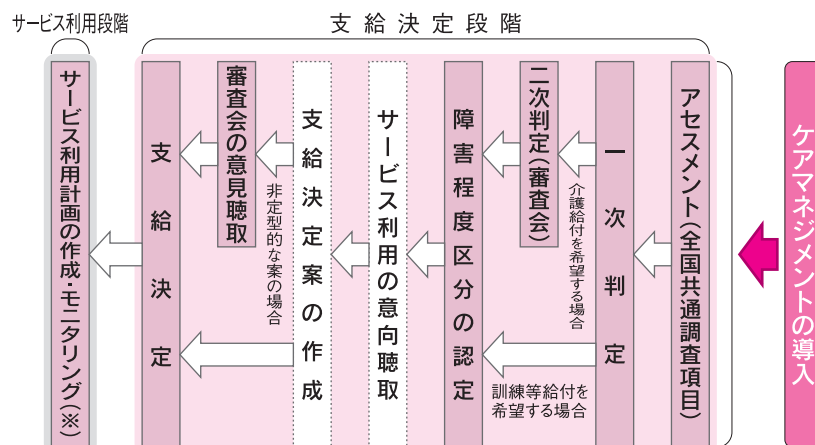

(※)一定数以上のサービス利用が必要な方や長期入所・入院から地域生活へ移行する方などのうち、計画的なプログラムに基づく自立支援を必要とする方を対象

平成17年度 さくら市職員の給与等を 公表します

さくら市職員の給与は、民間企業の給与の実態や生活費、物価などの調査に基づく人事院勧告や、県、他の地方公共団体との均衡を考慮し、市議会の審議を経て、条例で定められています。このように定められた市の給与制度は、国の給与制度に準じたものになっており、国家公務員の給与を100とした場合のさくら市職員の給与水準（ラスパイレス指数）は97.1となっています。

☆一般行政職の級別職員数の状況

職員は、その職種や職務に応じた給料表が適用されており、それぞれの給料表において職員の職責に応じた級に格付けされています。当市の給料表は、2種類に分かれています。そのうち主に一般的な行政事務を行う職員が適用されている行政職給料表の各級における代表的な職務や、職員数（税務職、看護・保健職、福祉職、企業職、技能労務職、教育職を除く）の状況は次のようになっています。

H17.4.1現在									
区 分	1級	2級	3級	4級	5級	6級	7級	8級	計
代表的な職務	主事補 技師補	主 事 技 師	主 任	主 査	係 長	課長補佐 副主幹	課 長 主 幹	課 長	
職員数構成比	7人 2.8%	32人 12.6%	30人 11.8%	38人 15.0%	25人 9.8%	44人 17.3%	53人 20.9%	25人 9.8%	254人 100%

☆平均給料月額、平均給与月額、平均年齢の状況

H17.4.1現在			
区 分	さくら市		
	平均給料額	平均給与額	平均年齢
一般行政職	334,784円	398,057円	42.5歳
技能労務職	263,600円	329,600円	51.6歳

参考）人口35,000人から45,000人規模の全国の市における一般行政職の平均給料は335,723円（平均年齢42.5歳）となっています。

☆職員手当の状況

◎期末勤勉手当

区 分	期末手当	勤勉手当
6月期	1.40月分	0.70月分
12月期	1.60月分	0.75月分
計	3.00月分	1.45月分

◎特殊勤務手当

危険、不快、不健康、または困難な勤務等に従事する職員に対して支給する手当で、市税・使用料滞納戸別徴収事務従事職員、用地交渉事務従事職員、社会福祉業務従事職員等に支給されます。

◎時間外勤務手当（平成16年度実績）

	支給総額	1人当たりの平均支給額
平成16年度	75,228千円	217千円

◎通勤手当

区 分	支給額
交通機関利用者	運賃相当額(最高55,000円まで)
自動車等利用者	片道2km以上通勤距離に応じて 月額2,000円～24,500円

◎退職手当

勤 続 年 数	退職事由	
	自己都合	勧奨・定年
20年	21.0月分	27.30月分
35年	47.5月分	59.28月分
最高限度	59.28月分	59.28月分
参考：平均支給額（平成16年度の実績） 25,695,000円		

※定年前早期退職者に対する加算措置（2～20％）

◎扶養手当

区 分	支給額（月額）
配偶者	13,000円
配偶者以外2人まで	6,000円
3人目から	5,000円

◎住居手当

区 分	支給額
賃貸住宅	家賃に応じて最高月額27,000円
持 家	月額2,500円 (ただし、新築または購入して 5年を経過するまで)

●人件費の状況（平成16年度普通会計決算）

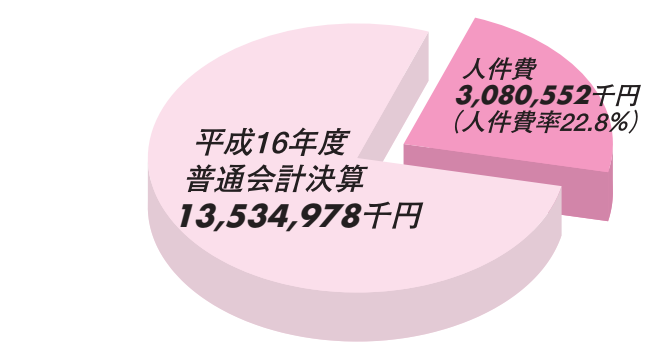

●職員給与費の状況（平成17年度普通会計予算）

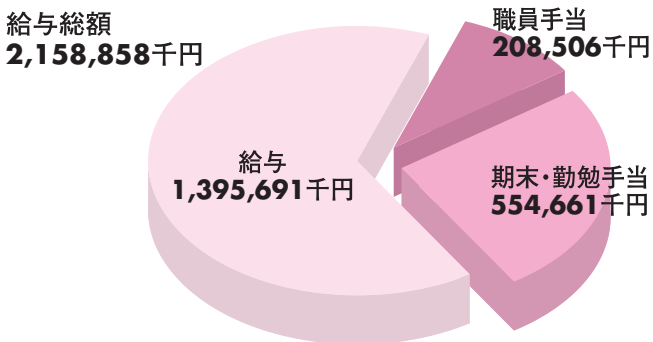

☆特別職の報酬等の状況

区 分	給与月額	期末手当の支給割合
市長	900,000円	6月期・・・1.60月分
市助	715,000円	12月期・・・1.70月分 計・・・3.30月分

区 分	給与月額	期末手当の支給割合
議長	345,000円	6月期・・・1.60月分
副議長	270,000円	12月期・・・1.70月分
議員	240,000円	計・・・3.30月分

☆部門別職員数の推移

部 門 \ 区 分		職員数（人）		対前年度 増減数
		平成16年度	平成17年度	
一般行政部門	議 会	5	4	△1
	総 務	76	75	△1
	税 務	22	20	△2
	民 生	86	89	3
	衛 生	21	21	0
	農 水	34	28	△6
	商 工	7	8	1
	土 木	28	29	1
	小 計	279	274	△5
	特別	65	72	7
公営企業等会計	水 道	12	11	△1
	下水道	11	9	△2
	その他	17	10	△7
	小 計	40	30	△10
合 計		384	376	△8

確定申告は お済みですか？

◎申告相談会場は

さくら市役所第2庁舎2階会議室
※喜連川庁舎での申告相談は終了しました。
さくら市役所にお越しください。

◎受付時間

午前の部 9時～11時
午後の部 1時～4時30分

◎申告相談日程

混雑緩和のため日程表を作成しましたが、都合の悪い方は、別行政区で申告相談をされても構いません。ただし日程後半は大変混雑しますのでお早めにお越しください。

日 程	行 政 区
3月 1日(水)	柿木澤上・柿木澤下・鍛冶ヶ澤
2日(木)	押上1・押上上・蒲須坂1・蒲須坂2
3日(金)	箱森・上松山・氏家新田
6日(月)	長久保・大野東・大野西・川原町・豊原・卯の里
7日(火)	松島・大中・向河原・富野岡・北草川
8日(水)	上阿久津・川岸・下新田・采女
9日(木)	櫻野1・櫻野2・櫻野中・櫻野東・櫻野5・櫻野6
10日(金)	馬場1・馬場3・馬場4・馬場5・馬場6
13日(月)	石町・上町・横町・新町・栄町・氏家北
14日(火)	古町・伝馬町・本町・仲町・勝山
15日(水)	草川第1・草川第2・草川第3・南草川

申告に必要なもの

- ☆本人名義の預金通帳と印鑑
- ☆給料・報酬・年金のある方は源泉徴収票
- (注)年金受給者の方で、すでに年金から所得税が天引きされている方は、源泉徴収票を忘れずに持参してください。
- ☆日雇等で源泉徴収票がない方は、賃金の支払証明書
- ☆営業・農業・不動産などの収入がある方は収支内訳書とその関係帳簿
- ☆国民健康保険税・介護保険料・国民年金保険料・農業者年金保険料の領収書など
- (注)国民年金保険料は、17年度から社会保険庁より「控除証明書」が発行されています。市では納付額を把握しておりませんので、ご持参いただかないと控除できません。
- ☆生命保険料・損害保険料の控除証明書
- ☆身体障害者手帳・療育手帳など

申告に関する問い合わせは、
会場直通電話
☎681-0016をご利用ください。
(3月15日までの申告期間中だけ利用できる電話です)

氏家中学校生大活躍！ 国際協力・国際理解を訴えました

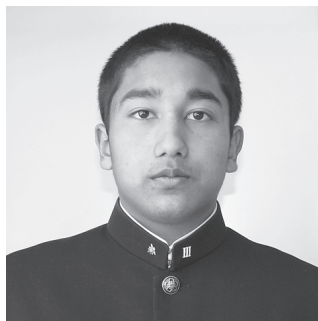

荒川実香さんは、日本郵政公社の「第15回国際ボランティア作文コンクール」で日本郵政公社総裁賞を受賞しました。

「ゲーさんの夢」というタイトルの作文では、家族ぐるみでタイの少女を支援してきた活動を通じ、「みんなが心を合わせて今できることを実践すれば、世界の幸せにつながる」とつづりました。吹奏楽部やリーダーズクラブでも活発に活動している実香さん。これからは家族の方と一緒に、貧富の差がない世界を目指す活動を続けていくそうです。

2人の中学生は、国際理解、国際協力は自分に今できることを実践することから始まる訴えています。これからも素晴らしい信念を胸に、活躍されることを期待しています。

氏家中の3年生の2人が国際協力に関する作文ですばらしい賞に輝きました。

佐々木豊君は、「第45回国際理解・国際協力のための中学生作文コンテスト」で特賞の日本ユネスコ協会連盟会長賞を受賞しました。

自らの体験を元に「私たちが拓く未来の国連」をテーマに国連がどうあるべきかを考えた作文では、国際理解のためには「長い時間とたゆみない努力、相手に対する思いやりが必要」と訴えました。英語や数学が得意で、柔道でも活躍する佐々木君。副賞として、3月にはニューヨークの国連へ招待されているということです。

かわいらしい保育園児から おじいちゃんおばあちゃんへ

かわいらしい保育園児から、おじいちゃんやおばあちゃんに踊りや歌の出前遊戯のプレゼントがありました。

ほほえみ保育園では、2月3日(金)に喜連川城温泉に来館した方に、お遊戯を披露しました。

おじいちゃんおばあちゃんは子どもたちの歌や踊りに、笑顔で、手作り衣装に身を包んだかわいらしい姿を手拍子と一緒に、楽しみました。ほほえみ保育園ではこの他にもいくつかの施設でお遊戯を披露しています。

ふれあい保育園では2月16日(木)にケアステージうじいえを訪問しました。

子どもたちの姿におじいちゃんおばあちゃんは、とても大喜び、踊りに合わせて手を動かしたりする方もいました。最後に行われたハワイアンダンスでは、何人かのお年寄りも混ざり、子どもたちと一緒に楽しそうに踊っていました。



さくら市老人クラブ女性部が「ズンドコ体操」披露

1月26日(木)、宇都宮市文化会館で「第10回栃木県老人クラブサークル活動発表大会」が開催されました。大会は、県内の老人クラブの会員が一同に会し、趣味や文化、芸能等サークル活動の発表大会をととして、生きがいを高め、老人クラブの活性化などを目的として開催されるものです。

さくら市からは、18名が代表となって「きよしのズンドコ節」にしゃもじを使い、音を出しながら踊りました。メンバーは、12月からの練習と短期間ではありましたが、楽しく息のあった踊りを披露してくれました。この踊りは、筋肉や関節をほぐす健康体操です。たくさんの方が健康な生活を送られるよう地域の活動などに役立ててほしいです。



郡市町対抗駅伝競走大会が 開催されました

1月29日(日)、栃木県庁から栃木市総合運動公園までの往復60kmのコースで栃木県郡市町対抗駅伝競走大会が開催され、今回さくら市チームとして初出場しました。

選手のほぼ全員が中・高生という若いチームでしたが、往路12位、復路11位、総合11位と健闘しました。選手、役員のみなさん、大変おつかれさまでした



☆出場選手☆

- 第1区(2.69km)
小野 成奈(高校2年生)
- 第2区(5.76km)
佐藤 孝行(高校2年生)
- 第3区(8.13km)
的場 亮太(高校1年生)
- 第4区(3.00km)
大森 一輝(中学3年生)
- 第5区(10.42km)
池田 拓矢(高校2年生)
- 第6区(10.42km)
神山 祐太(高校2年生)
- 第7区(3.00km)
福田 歩(中学1年生)
- 第8区(8.13km)
鈴木 誠(一般)
- 第9区(5.76km)
長谷川将人(高校2年生)
- 第10区(2.69km)
碓氷 竜太(中学3年生)

統計功労者の 表彰がありました

2月8日(水)、栃木県総合文化センターで第43回栃木県統計大会が行われ、谷口洋子さん(氏家)が統計調査員として長年各種統計調査に従事し、成績が優秀であったと認められ栃木県統計協会名誉会長表彰を受けました。

また、毎月勤労統計調査の調査対象事業所としてご協力いただいている、医療法人誠之会氏家病院が栃木県知事表彰を受けました。



平成18年第1回 さくら市議会定例会会期予定

3月 6日(月) 定例会開会
提案、質疑、即決または委員会付託
7日(火)～8日(水) 一般質問
9日(木) 休会
10日(金) 常任委員会
13日(月) 常任委員会
14日(火)～16日(木) 休会
17日(金) 定例会閉会
委員長報告、質疑、討論、採決

市議会の本会議は一般に公開されており、一定の決まりを守っていただければどなたでも傍聴できます。
市役所本庁舎3階西側の事務局で傍聴受付をしておりますので、受付簿に住所、氏名、年齢を記入の上、傍聴券を受け取ってから議場に入場してください。傍聴席は40席です。40人を超えますと入場できませんのでご理解のほどお願いします。
その他、詳しいことは議会事務局(☎681-1123)にお問い合わせください。

**大規模小売店舗の届出
書の縦覧をしています**

《店舗名称》
ベイシアSCさくら氏家店

《縦覧期間》
6月7日(水)までの平日午前8時30分～午後5時

《縦覧場所》
市商工観光課(栃木県経営支援課でも縦覧できます)

《問い合わせ》
市商工観光課
☎681-1127
県経営支援課
☎623-3176

さくら市内で 交通死亡事故が 発生しました

2月13日(月)午前10時頃、柿木澤八溝グリーンライン路上で交通死亡事故が発生しました。
交通ルールを守り、事故にはじゅうぶん気をつけてください。

募 集

砂利監視員を 募集します

《募集人員》

1名

《応募資格》

市内在住の18歳以上で車の運転ができる方。月10日以上勤務できる方。

《任用期間》

4月1日から平成20年3月31日(任期は2年間)

《勤務場所》

市内の陸砂利採取場所および施設(市内全域)

《勤務内容》

陸砂利採取場所および関連施設の監視・報告(事前研修有)

《報酬》

月額 75,000円(別途ガソリン月10リットル支給)

《申し込み方法》

履歴書を商工観光課窓口で請求してください。必要事項を記入し、写真貼付のうえ提出してください。

《受付期間》

3月1日(水)～3月15日(水)

《申し込み・問い合わせ》

商工観光課
☎681-1127

地域安全パトロール活動者募集

さくら市では、子どもをはじめ市民が住みよいまちづくりを推進しています。
そこで、現在危惧されている子どもの安全を守るために、市民の皆さまから「地域安全パトロール活動者」としてボランティアを募集します。個人でも団体でも結構です。かけがえのないさくら市の子どもを、全市民が一体となって見守っていきましょう！

《活動内容》

子どもたちの登下校時をはじめ、休日等において皆さんができる時間にパトロールをお願いします。

《配布物》

パトロール時に着用するタスキを配布します。

《申込期限》

《申し込み》

総務課 交通消防係 ☎681-1111
生涯学習課 ☎686-6621
※申込用紙に必要事項を記入していただきます。



お知らせ

「塩谷地区休日夜間こども診療室」開設のお知らせ

平成18年4月から、塩谷郡市医師会の協力により「塩谷地区休日夜間こども診療室」が開設されます。

《開設場所》

・塩谷地区休日夜間こども診療室(くろす)
黒須病院内1階(さくら市)
☎682-8811

・塩谷地区休日夜間こども診療室(しおや)
塩谷総合病院内1階(矢板市)
☎0287-441155

《診療日》

日曜、祝日、年末年始(12月29日～1月3日)

《診療時間》

午後6時30分～9時30分

《診療科目》

小児科

《おねがい》

診察する医師は、塩谷地区の協力医師ですので、小児科専門医だけではありません。また、診察する医師は1人ですので、急患などで、診察できないことがあります。必ず開設病院へ電話でご確認のうえ受診してください。当番医については、休日

当番医同様、毎月広報等でお知らせします。

《問い合わせ》

氏家保健センター
☎682-2589

無料法律相談の「案内」

専門的な法律問題について弁護士が相談をお受けします。

《日時》

3月17日(金)午後1時～4時
※原則、毎月第3金曜日に実施します。

《会場》

氏家公民館2階団体室

《対象》

市内に住所を有する個人で、1回につき1件です。ただし営業を目的とするものは除きます。

《申し込み方法》

事前予約制です。必ず電話等でお申し込みください。社会福祉協議会で日時等を指定します。相談件数が多い場合は、翌月以降になります。

《注意事項》

1人当たりの相談時間は、30分です。要点をまとめて必要と思われる書類等を持参のうえ指定された日時の10分前までにしてください。

《申し込み・問い合わせ》

社会福祉協議会氏家支部(氏家福祉センター内)
☎682-2217

刑務所建設工事進捗状況 についてのお知らせ

黒羽刑務所所管の喜連川技能訓練所(喜連川5547番地)における刑務所整備については、昨年10月から造成、仮設工事等の準備工事が進められていたが、今年1月から杭工事に着手し、現在は躯体工事が進められ、おおむね工事は順調に進捗しております。

今後とも、安全管理に留意し工事を進めてまいりますので、引き続き皆さまのご協力をお願いいたします。

なお、工事に関して何かお気付きの点がありましたら、お知らせください。

《問い合わせ》

施工者代表
鹿島・西松・東洋特定建設工事共同企業体工事事務所
☎686-8500
法務省・黒羽刑務所 用度課
☎0287-541191

消防署からのお知らせ

3月1日(水)から7日(火)まで、「あなたです 火のあるくらしの 見はり役」の統一標語のもと、火災予防運動が実施されます。火災を起こさないために、たき火やタバコの投げ捨て

さくら市文化振興事業 街唄ーサイコライブコンサートー

日時：3月5日(日)午後2時～
出演：The psychological moment(サイコ)
(アコースティックギター、ボーカル)
曲目：桜並木の花咲く頃に(喜連川) 結ビノ鐘(氏家) 他
場所：喜連川公民館
※どなたでも、入場無料です。
問い合わせ：生涯学習課 ☎686-6621



をしないなど、火の取扱いには十分注意しましょう。また、次のポイントを参考に住宅の防火を積極的に実施しましょう。

☆住宅防火

いのちを守る7つのポイント

3つの習慣

- ・寝タバコは、絶対にやめる。
- ・ストーブは、燃えやすいものから離れた位置で使用する。
- ・ガスコンロなどのそばを離れるときは、必ず火を消す。

4つの対策

- ・逃げ遅れを防ぐために、住宅用火災警報器等を設置する。
- ・寝具や衣類からの火災を防ぐために、防災製品を使用する。
- ・火災を小さいうちに消すために住宅用消火器等を設置する。

県北健康福祉センター からのお知らせ

平成18年3月31日をもって、診断書発行のための一般健康診断を廃止します。なお、HIV、性感染症検査等は継続実施いたします。

《問い合わせ》

県北健康福祉センター 健康対策課
☎0287-2212679

《賞金》

1日 6,700円

《任用期間》

4月1日～平成19年3月31日

《申込方法・期限》

温泉福祉施設管理協会(道の駅きつれがわ)にある履歴書に必要事項を記入の上、3月10日(金)までに提出してください。

《申し込み・問い合わせ》

(財)さくら市温泉福祉施設管理協会
☎686-8180

《勤務場所》
道の駅きつれがわ

《勤務内容》
温泉の受付および温泉浴場等の清掃管理

学童保育指導員を募集します

募集します

《募集人員》

2名

《応募資格》

18歳から55歳くらいまでで、児童の健全育成に情熱と意欲のある方

《勤務時間》

◎平日

下校時から午後6時30分まで

◎土曜日および学校休業中

午前8時から午後6時30分まで

(うち8時間以内の交替勤務)

《勤務場所》

市内学童保育室

《賃金》

1時間 975円

《任用期間》

4月1日～平成19年3月31日

《申込方法・期限》

市社会福祉協議会にある履歴書に必要事項をご記入の上、3月10日(金)までに提出してください。なお、保育士または教員の資格をお持ちの方は、証明書の写しも提出してください。

《申し込み・問い合わせ》

市社会福祉協議会

☎68612670

市社会福祉協議会氏家支部

☎68212217

第1回さくら市民アマチュアゴルフ選手権の参加者を募集します

ご自身の実力を試してみませんか?「腕だめし」「運だめし」のつもりで、お気軽にご参加ください。

《日程》

4月19日(水)

《場所》

大日向カントリ倶楽部

《参加資格》

市内在住、在勤者(学生・生徒は除く)

・一般男子の部(年齢制限なし、満60歳以上の方でも可)

・男子シニアの部(大会当日満60歳以上の男子)

・女子の部(年齢制限なし)

《参加料》

3,000円(パーティー費含む) プレー費・昼食費(税込み5,900円)は各自精算

《競技方法》

18ホールストロークプレー

《申込方法・期限》

申込書に必要事項を記入の上、参加料を添えて、3月31日(金)までに、氏家体育館または喜連川体育館に申し込んでください。申し込み後にキャンセルした場合の参加料の返却はしません。なお、申込用紙は、氏家体育館、喜連川体育館、大日向カン

トリ倶楽部、VIPゴルフ練習場に備え付けてあります。

《その他》

組み合わせ、スタート時刻、大会特別規則などについては、申し込み締め切り後、大会当日までに各参加者あて通知します。(組み合わせは、市ゴルフ連盟が抽選により決定します)

《問い合わせ》

氏家体育館

☎68218888

喜連川体育館

☎68616625

さくら市ゴルフ連盟事務局

福田

☎0901274219074

高山

☎0901369411529

スポーツ・ダンス

受講生を募集します

卯の花DSC(旧氏家ダンス・スポーツ友の会)では、新たに受講生を募集しています。4月から1年間で、初心者を対象にスタンダードおよびラテンの各5種目を勉強します。また、毎週水曜日の午前中も氏家体育館格技場でレッスンしていますので、興味のある方はお問い合わせください。

《日時》

毎週木曜日 午後7～8時

《場所》

氏家公民館

《申し込み方法》

3月31日(金)までにお名前、ご住所、電話番号をお知らせください。

《申し込み・問い合わせ》

和気(JDSF公認指導員)

☎68219696

文芸のひろば

俳句

喜連川俳句会

鏡餅くづし二十日の汁粉かな

葛城 荒井 イト

よく笑ふ嬰の笑くばや松の内

葛城 新井 セツ

小春日や子に囲まれて喜寿の宴

葛城 飯島 サヨ

初春や茶の間にはむ孫・曾孫

葛城 海老原 チョ

初午の祠にとどく日射しかな

喜連川 郡司 文子

帰国子にまず一杯の根深汁

葛城 佐野 小夜子

病む母の見る夢はなに年明け

葛城 鈴木 和子

初明り師の句掛けたる茶の間かな

早乙女 鈴木 美枝

小春日や友と語らうバスツアー

喜連川 須藤タミ子

神杉の梢するどし初詣

喜連川 野沢 政江

想い出の映画鑑賞会

〈主催 NPO法人さくらの会〉

鑑賞映画：新婚お化け屋敷

(ほか2本立て)

日時：3月5日(日)

午後2時～4時頃まで

場所：大野自治公民館

料金：無料

出演：花菱アチャコ・横山エンタツ

問い合わせ：枝 ☎682-6857



七十路の半ばとなりし枇杷の花

土の香が好き定年の寒雀

しみじみと迎ふる傘寿初明り

驚宿 佐藤 正大

菰椿ひとつころけて昼ぬくし

喜連川 佐藤 てふ

夢の世に初夢てふは呆つ気なし

喜連川 中尾 寿郎

オリオンの息しらじらと霜の声

葛城 吉沢 義之

頭だけ見え隠れする雪下し

喜連川 若林 登

病む友に文字たどどし年賀状

喜連川 秋元 武夫

吟詠に孫の成人言寿げり

葛城 荒井まさい

二キロほど無洗米購ふ風邪籠り

葛城 葛城 節子

図書館

開館時間

3月の休館日

午前10時～午後6時

氏家図書館 3, 10, 17, 21, 24, 30, 31

喜連川図書館 6, 13, 20, 21, 27, 30

☆図書館・耳より情報(氏家図書館)☆

暮らしに役立つために・・・く3月のコーナー
・新生活(引越し・1人暮らし・入園・入学・就職)
・サッカーワールドカップ ・桜 ・ひな祭り
・工藤直子氏作品

☆おはなし会☆

氏家図書館

3月4日・11日・18日・25日(午後2時30分～)
プチおはなし会 3月4日 午前11時～
わらべうたの会 3月16日 午前11時～

喜連川図書館

3月4日・18日(午後2時30分～)

☆ブックスタート(8か月児対象)☆

氏家図書館 3月14日(火)

場所: 氏家保健センター

喜連川図書館 3月22日(水)

場所: 喜連川保健センター

☆文芸講演会 児童文学作家「工藤直子氏を迎えて」☆

日時: 3月26日(日) 午後1時30分～3時30分

場所: 氏家図書館 2階学習室

参加費: 無料

参加定員: 市内在住の小学生から大人80名

申込方法: 3月15日(水)までに氏家図書館へお申し込みください。

講演会終了後サイン会があります。参加を希望される方はぜひ、事前に作品をお読みください。カウンター前のお薦めコーナーに並べてあります。

氏家図書館 ☎682-9889 <http://www.lib.ujie.tochigi.jp>

喜連川図書館 ☎686-7111 <http://www.lib.kitsuregawa.tochigi.jp>

☆☆☆図書館からのお願い☆☆☆

○館内ではお静かに

図書館に入ったら、小声でお話しましょう。大きな声をだして他の人をびっくりさせないようにお気をつけください。走るのも危険です。また、携帯電話はマナーモードにしてください。館内は音が響きます。携帯電話での通話は外でお願いします。

○返す前に確認を

AV資料は次のことを確認してから返却してください。

1. 中身は入っていますか
2. ご自分のものと間違っていないか
3. ビデオは巻き戻しをしてありますか
4. 返し忘れはありませんか

○資料は大切に

せっかく借りた本に食べ物のかすや髪の毛が挟まっていたり、頁が折られていたり、落書きや切り取りがあったら、誰でもがっかりしますね。図書館の資料はどんな資料もあなた1人の物ではありません。次に借りる人のことを考えて大切に読んでください。

○返却期限を守りましょう

今、お借りの資料の返却日は何日ですか。順番を待っている方がいます。期限内に必ずお返しください。

○引越しや新しい生活が始まる方へ

今一度、図書館の資料の返し忘れがないか、確認してください。



壺 物語

<茶筆筒>

第45回

《問い合わせ》壺舎・うじいえ ☎681-7654

一般家庭では茶の間に置かれる筆筒で、違い棚や戸棚などが組み合わせている筆筒のことをいいます。最近は生活の洋式化に合わせて使われることもだんだん減っていますが、まだまだ日常に出てくる収納家具の一つです。

西日本では水屋とも呼ばれるこの家具が活躍し始めたのは、明治時代に入ってからです。茶筆筒の原型は桃山時代の頃からありました。しかし現在の形とは異なり、野外でお茶をたてる時などに使われた、携帯用の茶の湯の道具(抹茶茶碗、茶筌、茶杓、水指)を入れる小型のものでした。江戸後期頃になると、座敷での飾り棚と茶の湯が一緒に庶民的な茶筆筒の原型ができました。明治に入り、

都市で生活する人々が増え始め、茶の間が食事や団欒の場として家の中心的な部屋になってくると茶筆筒は、お茶道具や菓子、財布や印鑑まで、生活のさまざまな道具をしまう場所として大変重宝されるようになります。大正から昭和にかけては、引き出し付きのものやガラス戸を入れたものなど様々なデザインのものを作られ、長い間、庶民の暮らしの中で親しまれる家具となったわけでした。

材料には木目の美しさを生かしたものが多く、スギ、クワ、ケヤキ、キリ、カツラなどが使われたようです。

「茶筆筒」の筆筒という言葉を使いますが、語源は日本語ではありません。中国語の「担いで持ち運べる箱」という意味の「担子(たんす)」という言葉から来ています。平安後期頃には、筆は食べる物を入れる容器、筒は衣類を入れる容器として別々の日本語として使われていました。桃山時代からは現在と同じように筆筒という言葉で使われたようです。



さくら市の市民憲章及び花・木・鳥等について

さくら市が誕生し、間もなく1年を迎えようとしております。

現在さくら市では、市民憲章及び市の花・木・鳥等の制定に向け、委員会を組織し検討を進めております。(市の歌については、今後検討いたします。)

この委員会の協議の中で、市民憲章に含めたい言葉及び市の花・木・鳥等について、広く市民の皆さまの声を反映するためにアンケート調査を行い、その結果を参考に委員会で検討していくことになりました。

つきましては、別添の「アンケート調査はがき」に皆さまのご意見を記入し、切り離して **3月10日(金)**までにポストにご投函ください。

※さくら市のホームページからも応募できますのでご活用ください。

市民憲章とは？

市民憲章とは、市民として進んで行うべき事及び実現したい事など自発的な行動意欲を表現したもので、説明的な文章である「前文」、3～5の箇条書きの「本文」から構成されているものが一般的です。なお、「前文」は省略する場合があります。

本委員会では、市民の皆さまより市民憲章に含めたい“言葉”を募集いたします。

(例「親切」「自然」「健康」「歴史」「豊か」等)

旧氏家町・旧喜連川町の町民憲章を記載しましたので参考にしてください。

旧氏家町・旧喜連川町の町民憲章

●旧氏家町民憲章

氏家町は水と緑と光に恵まれ歴史と伝統に輝く町です。

私たちは明るくひらかれた未来を築くため町民の誓いを定めます。

- 一 健康で働きくらしの豊かな町をつくりましょう
- 一 きまりを守り思いやりのある楽しい町をつくりましょう
- 一 学ぶことを大切にし文化の高い美しい町をつくりましょう

●旧喜連川町民憲章

一、わたくしたちは自然を愛し環境をととのえ美しい町喜連川にしましょう

一、わたくしたちは心身をきたえ仕事にはげみ豊かな町喜連川にしましょう

一、わたくしたちは敬愛の心をそだて親切をつくし明るい町喜連川にしましょう

一、わたくしたちは歴史と伝統を生かしよい風習をそだて教育の町喜連川にしましょう

一、わたくしたちはきまりを守り平和な家庭をつくり住みよい町喜連川にしましょう

旧氏家町・旧喜連川町の花・木・鳥

●旧氏家町

町の花 うのはな
町の木 けやき
町の鳥 せきれい

●旧喜連川町

町の花 護美錦(サツキの品種)
町の木 赤松
町の鳥 なし

花・木・鳥以外の生物等を制定している自治体

- 県獣 カモシカ(栃木県)
- 市の魚 ミヤコタナゴ(大田原市)
- 市の虫 スズムシ(仙台市)
- 市の昆虫 ホタル(青森市等)
- 市の蝶 ジャコウアゲハ(姫路市)

☆送付先☆

企画課 企画調整係

☎681-1113 FAX682-0360

先人の心を未来につなごう

郷土史編さん係 氏家町史 ⑨

問い合わせは
郷土史編さん係
(氏家町史)へ
☎682-1612

☆氏家勝山城主、 芳賀駿河守について☆

古代中世部会
専門委員 江田 郁夫

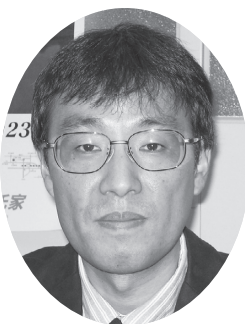

名城 勝山城

鬼怒川の清流を望む勝山の地に、宇都宮氏の重臣芳賀駿河守の居城勝山城がありました。勝山城は、鬼怒川に張り出した段丘上に立地する天然の要害で、城内は高い土塁と深い空堀によって厳重に守られていました。城域は、南北四〇〇m以上、東西二〇〇m、三〇〇mに及び、北から一〇〇m四方の規模をもつ本丸、その南に二の丸、三の丸が連なる広大なものでした。本丸に数倍する二の丸・三の丸の規模からみて、勝山城には城下で暮らす住民の緊急の避難所としての役割もあったと思われます。

勝山城主芳賀氏の成立

勝山城を居城とした芳賀氏は、清原を本姓とし、下野国芳賀郡を領したことから芳賀氏を名乗りま

した。芳賀氏は、宇都宮明神(二荒山神社)の神官御家人である宇都宮氏の重臣として、鎌倉時代以来、真岡地方を支配していましたが、芳賀高名人道禪可の代に急激に勢力を伸ばします。鎌倉幕府滅亡後の動乱のなかで、高名は主家宇都宮氏の実権を握り、その子高貞・高家兄弟は、越後・上野守護代として両国の支配にあたりました。とくに駿河守を称した高家は、鬼怒川の断崖に立地し、勝山城と似たような構造をもつ飛山城(宇都宮市、国史跡)の城主であったと伝えられます(「芳賀・小宅系図」)。そして、高家の子である高清が、飛山城から勝山城へと移り、以後、勝山城は代々駿河守を名乗った芳賀氏の居城となったのでした。残念ながら、勝山城が築城された時期は不明ですが、少なくとも芳賀高清が城主となった南北朝時代までさかのぼることはまちがいないとされます。

芳賀氏歴代

高清以降、芳賀氏は真岡城主の系統と、勝山城主の系統に分かれました。勝山城主の芳賀氏は、駿河守を称したほか、実名には「高」の一字を世襲しています。高清以降の芳賀氏歴代を記録した系図は現存していませんが、関連する資料からある程度、歴代の事績を復元することができます。

たとえば、中世氏家郡(さくら市氏家を中心し、高根沢町・塩谷町を含む)の惣領守今宮明神造宮のさいの棟札には、「清原朝臣綱高」や「芳賀駿河守清原高秀」の名前がみえます。長享三年(一二四八)の棟札には、主君で今宮明神の神主でもあった宇都宮成綱の隣に芳賀綱高の名前が記されています。宇都宮氏の当主と綱高が併記されていることから、綱高が氏家地方の領主として、今宮明神の造宮にあつたことがうかがえます。ちなみに、綱高の「綱」の一字は、主君成綱から拝領したもので、成綱のあつた信頼をえていたことがわかります。

また、天文十一年(一五四二)の棟札でも、主君宇都宮俊綱の隣に芳賀高秀の名前があります。依然として、芳賀氏が勝山城主であり、氏家地方の領主でもあったわけです。注目されるのは、三年前の天文八年に、一族で本家の真岡城主芳賀高経が主君俊綱によって誅殺される事件が起こっていることで、この高経の与党は俊綱に敵対し、宇都宮家中の内紛は深刻な状況にありました。芳賀高秀は、そのような状況下でもなお俊綱と緊密な関係にあったわけで、勝山城主の芳賀氏歴代は一族である芳賀氏本家とは一線を画し、独自の立場をとっていたことになりました。

最後の城主芳賀高景

十六世紀後半になると、下野の戦乱はより激しさを増します。近隣の那須氏らとの対立にくわえて、

越後の上杉氏、小田原の北条氏らの下野侵略が本格化してきたのです。当時の勝山城主は、芳賀高繁・高景父子だったらしく、かれらが家臣の鈴木氏に下した文書が残されています(鈴木家文書)。戦国時代の最末期、天正年間には、北条氏の侵攻によって、宇都宮氏の命脈はまさに風前の灯火でした。が、天正十八年(一五九〇)の豊臣秀吉の小田原攻めで危機を脱しました。当主宇都宮綱高は、秀吉に拝謁するため小田原に参陣し、高景も同道しています。天正年間を迎えて、宇都宮氏家臣の離反があいつぐなかでも、高景は宇都宮氏へ変わらぬ忠節を尽くしたのでした。

北条氏の降伏後、秀吉は宇都宮、ついで奥州会津で戦後処理をおこない、天下統一を完成します。八月四日に宇都宮を出発した秀吉は、氏家を経て、当日中に大田原に着しています。たぶん、秀吉は氏家でしばしの休息をとったと思われま

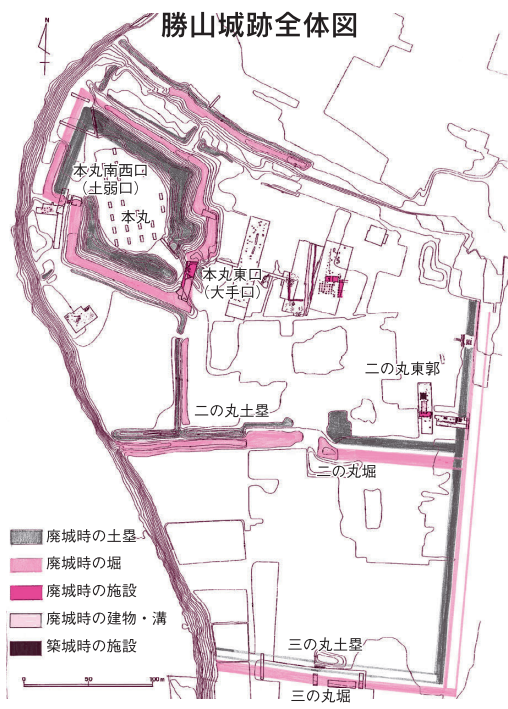

勝山城跡全体図(ミュージアム氏家図録「勝山城〜氏家氏栄光の時代〜」より筆耕)

＊ 保健センターからのお知らせ（3月） ＊

行 事 名	氏家保健センター（☎682-2589）で実施	喜連川保健センター（☎686-1088）で実施
健康相談	6日（月）13日（月）20日（月）27日（月） 午前8時30分～午後5時	6日（月）20日（月）
栄養相談 ＊電話予約してください	13日（月） 午前9時～4時	20日（月）
機能訓練	7日（火）14日（火） 午前9時～11時	28日（火）
乳幼児相談 ＊母子手帳を持参してください	6日（月） 午前9時～11時	27日（月）午前9時～10時30分 ＊電話予約してください
1歳児相談 （対象児：平成17年3月生）	1日（水） 午前9時30分～10時30分	27日（月） 午前9時～10時30分
4か月児健診 （受付：午後1時～1時30分）	23日（木） （対象児：平成17年11月生）	22日（水） （対象児：平成17年10・11月生）
8か月児健診 （受付：午後1時～1時30分）	14日（火） （対象児：平成17年7月生）	22日（水） （対象児：平成17年6・7月生）
1歳6か月児健診 （受付：午後1時～1時30分）	15日（水） （対象児：平成16年8月生）	7日（火） （対象児：平成16年6・7・8月生）
3歳児健診 （受付：午後1時～1時30分）	17日（金） （対象児：平成15年2月生）	10日（金） （対象児：平成14年11・12月、平成15年1・2月生）
2歳児歯科健診 （受付：午後1時～1時30分）	3日（金） （対象児：平成16年2月生）	
5歳児歯科健診 （受付：午後1時～1時30分）	2日（木） （対象児：平成13年2月生）	
妊婦相談 ＊妊娠届出には保険証・印鑑を持参してください	6日（月）13日（月）20日（月）27日（月） 午前8時30分～午後5時	
BCG接種 ＊生後6か月までに接種してください	7日（火） （対象児：平成17年11月生） 受付：午後1時15分～1時45分	
母親学級：妊婦コース（栄養編） ＊栄養士の講話、試食など	22日（水）午前10時～11時 （対象：妊娠している人）	

ゆうゆうウォーキング

日 時：3月27日（月）
午前10時～11時
場 所：ゆうゆうパーク
保険料：年間500円
（初回参加者のみ）

＊乳幼児健診・相談では母子手帳と問診票を持参してください。

65歳以上の方、貯筋しにきませんか？
ハッスル教室のお知らせ

運動できる服装で!!

寒さで体がちぢこまる時期、「貯筋体操」にチャレンジしてみませんか？肩こりや腰痛、膝の痛みのある方でも無理なく参加できる教室です。ぜひ、ご参加ください。また、ご案内いたします。参加費は無料です。



喜連川
内藤尚子さん（72歳）

☆日時☆ 3月16日（木）
午前9時30分～正午

☆場所☆ 氏家保健センター

☆内容☆

- ① 血圧・体力測定（握力、開眼片足立ち、5m歩行）
- ② 貯筋体操（足の衰えや転倒をふせぐ体操）
- ③ 足のお手入れ・マッサージ
講師：尾形晴子運動指導士

☆対象☆ 65歳以上の方
参加希望の方は、氏家保健センター（☎682-2589）までお申し込みください。

ベビーマッサージ教室開催のお知らせ

ベビーマッサージは、親子双方の五感を通した『気持ちよさの体験』です。赤ちゃんとの絆を深めるために、楽しく学んでみませんか？お父さんや上のお子さんの参加も歓迎します。

日 時：3月7日（火） ①午前10時からの教室
②午前11時からの教室

場 所：氏家保健センター

対 象：さくら市に住む平成17年11月・12月・平成18年1月生まれの赤ちゃんとその親

定 員：各教室10組の親子

申込方法：氏家保健センター（☎682-2589）に電話でお申し込みください。

3月1日（水）午前9時から一斉に受付を開始します。（定員になり次第終了）詳しくはお問い合わせください。





日曜日	月曜日	火曜日	水曜日	木曜日	金曜日	土曜日
3月 ★日曜・祝日当番医★ 5日(日) 高瀬小児科医院 ☎682-5511 12日(日) 中尾内科医院 ☎686-2217 19日(日) 長嶋医院 ☎682-6200 21日(火) 氏家病院 ☎682-2911 26日(日) 半田クリニック ☎682-3270	5 ・街町-サイゴライプコ ソナート(喜連川公民 館)PM2:00~ ・喜連川栄市楽座 ・第1回さくら市駅伝大会 ・点字講習会(氏家図書館) AM9:30~PM2:00 ・あおぞら市場(喜連川城温泉 駐車場)AM7:00~10:00	6 ・平成18年第1回さく ら市議会定例会開会 ・氏家公民館休館日 ・もとゆ休業日	7 ・市議会一般質問 (〜8日まで) ・給食サービス宅配日 (喜連川地区希望者の 1人暮らしの老人対象) ・わくわく保育園者の全国火災予 防運動(ルード(道の駅まで) AM10:30~	8 ・氏家中・喜連川中卒業式 ・あいランチサービスの日 (氏家地区希望者の1 人暮らしの老人対象)	9 ・市議会・常任委員会 ・心配ごと相談(喜連川 社会福祉センター) AM10:00~PM2:00 ・きつれ川幼稚園保育参 観	10 ・点字講習会 (うのはな作業所) PM1:30~3:00
12 ・あおぞら市場 (喜連川城温泉駐車場) AM7:00~10:00	13 ・市議会・常任委 員会 ・行政相談・心配ごと相 談(氏家公民館) AM10:00~PM2:00 ・喜連川公民館休館日 ・露天風呂休業日	14 ・雇用相談(市役所第2 庁舎2階打合せ室) AM9:30~PM0:00 ・雇用相談(喜連川公民館 会議室)PM1:30~4:00 ・給食サービス宅配日 (喜連川地区希望者の 1人暮らしの老人対象)	15 ・氏家幼稚園卒園式	16 ・第二幼稚園卒園式	17 ・平成18年第1回さく ら市議会定例会閉会 ・無料法律相談(氏家公 民館)PM1:00~4:00 ・氏家幼稚園・第二幼稚 園終業式	18 ・点字講習会(氏家図書 館)AM9:30~PM2:00 ・手話講習会(うのはな作 業所)PM1:30~3:00 ・きつれ川幼稚園卒園式
19 ・いも串観音縁日(喜 連川・龍光寺参道) AM9:00~PM2:00 ・氏家公民館・喜連川公民館休館日 ・ういせい骨董市(ういせい come come)PM1:30~3:00 ・あおぞら市場(喜連川城温泉 駐車場)AM7:00~10:00	20 ・市内小学校卒業式 ・氏家公民館休館日 ・心配ごと相談(喜連川 社会福祉センター) AM10:00~PM2:00 ・喜連川城温泉休業日	21 ・市内小学校卒業式 ・氏家公民館休館日 ・心配ごと相談(喜連川 社会福祉センター) AM10:00~PM2:00 ・喜連川城温泉休業日	22 ・心配ごと相談(氏家公 民館) AM10:00~PM2:00 ・未就園児うさちゃんく らぶ(氏家幼稚園)	23 ・あいランチサービスの日 (氏家地区希望者の1人 暮らしの老人対象) ・未就園児うさちゃんく らぶ(第二幼稚園)	24 ・市内小中学校修了式	25 ・点字講習会(氏家図書 館)AM9:30~PM2:00 ・手話講習会(うのはな作 業所)PM1:30~3:00 ・きつれ川幼稚園終業式
26 ・あおぞら市場 (喜連川城温泉駐車場) AM7:00~10:00	27 ・人権相談・心配ごと 相談(氏家公民館) AM10:00~PM2:00 ・喜連川公民館休館日 ・道の駅きつれがわ休業日	28 ・市内保育園卒園式 ・給食サービス宅配日 (喜連川地区希望者の 1人暮らしの老人対象)	29	30 ・心配ごと相談・行政相 談・人権相談(喜連川社 会福祉センター) AM10:00~PM2:00	31	確定申告は 3月15日(水)まで!

窓口延長

●市役所:市民課・税務課・健康福祉課・児童課・会計課 ●喜連川支所:市民福祉課
 :毎週月曜日午後5時~7時30分(祝日を除く) :毎週金曜日午後5時~7時30分(祝日を除く)

広報さくら 第22号

編集・発行 さくら市企画課
 〒329-1392 栃木県さくら市氏家2771 ☎028-681-1113



お知らせ

さくら市ミュージアム

ー荒井寛方記念館ー

◆ 開催中 3月26日(日)まで ◆

第57回
企画展

四斗蒔遺跡の世紀ー古墳時代の始まりと豪族居館ー

古墳時代の始まりとともに各地に豪族と居館が登場し地域を治める中心になります。四斗蒔遺跡は関東地方でも最も古い豪族居館の一つで、これまでの調査からその姿が明らかになってきました。企画展では四斗蒔遺跡の時代、今から1,700年前頃の社会の動きを紹介しながら、各地の豪族居館から出土した土器や木製品、まつりの道具を通して豪族や居館の実像に迫ります。

■記念講演会のお知らせ

「四斗蒔遺跡の時代と豪族居館の出現」

講師：新潟大学教授 橋本博文氏

3月4日(土)午後2時から 講座室

定員：100名 参加無料



豪族が手にした儀式用の杖
滋賀県下長遺跡出土 古墳時代前期
所蔵・写真提供 守山市教育委員会

第3回 さくら市ミュージアムー荒井寛方記念館ー こども絵画展

170点の入選の中からさらに64点の入賞作品が決定しました。おめでとうございます。表彰式は3月5日(日)午前10時からさくら市ミュージアムで行います。また、入選作品すべてが展示されていますので、ご家族そろって展覧会にお出かけください。

ミュージアム こども絵画展入賞者

賞 名	部 門	氏 名	タイトル	所 属	学 年	賞 名	部 門	氏 名	タイトル	所 属	学 年
荒井寛方賞	保育園の部	村上 裕哉	ロケットはっしゅ!	わくわく保育園	年長	エフエム栃木賞	保育園の部	綱川 葵	りんご狩り	あおぞら保育園	年中
	小学校低学年の部	野澤 健司	さつまいもがはれた	氏家小	1年		小学校低学年の部	杉浦千奈美	ほんとは、やさしいゆうなんだよね。	喜連川小	2年
	小学校高学年の部	鈴木 勝太	銀河鉄道の夜	上松山小	5年		小学校高学年の部	小池 辰佳	友達	上松山小	6年
	中学校の部	青藤 美樹	夜色的内面展覧	喜連川中	3年		中学校の部	飯島 彰	切り取った空	氏家中	3年
さくら市長賞	保育園の部	小池 颯太	運動会 たのしかったバルーン	あおぞら保育園	年長	とちぎテレビ賞	保育園の部	秋元 涼夏	りんご狩り	ふれあい保育園	年長
	小学校低学年の部	片岡 辰尊	星をみたよ!	金鹿小	3年		小学校低学年の部	古城 遥菜	リコーダーの練習	南小	3年
	小学校高学年の部	細田 俊輔	けんぴで観察する友達	喜連川小	5年		小学校高学年の部	上杉 萌花	物語の絵 きつねの首輪	上松山小	5年
	中学校の部	齊藤 美樹	風景画	氏家中	3年		中学校の部	黒尾菜莉子	身近な火事	喜連川中	2年
さくら市教育長賞	保育園の部	清水 謙	消防自動車	ふれあい保育園	年長	氏家ロータリークラブ会長賞	保育園の部	大木 菜緒	りんご狩り	たいよう保育園	年長
	小学校低学年の部	堀田 怜良	ひまわりとあそんでいる1ねん2きのおともだち	南小	1年		小学校低学年の部	宮崎 天誠	おはなの絵-あつち もつち どおんども-	押上小	1年
	小学校高学年の部	レイファカテン	お話の絵-空飛ぶクジラとぼくー	南小	5年		小学校高学年の部	小森 萌	わたしの肖像	喜連川小	6年
	中学校の部	川上真実美	運	氏家中	2年		中学校の部	長谷川徳美	この一球にかけて	氏家中	3年
さくら市ミュージアムー荒井寛方記念館ー賞	保育園の部	木村 隼人	ウルトラマン ゲーム	たいよう保育園	年中	氏家ライオンズクラブ会長賞	保育園の部	増形 紀南	りんご狩り	たいよう保育園	年中
	小学校低学年の部	細田 梓	タンバリンをえんそうする友だち	喜連川小	2年		小学校低学年の部	水野 広夢	お話の絵	上松山小	2年
	小学校高学年の部	渡部 尚人	電柱のある風景	熟田小	6年		小学校高学年の部	枝 幹久	ジェットコースター	河戸小	4年
	中学校の部	鈴木美優紀	私とひいおばあちゃん	喜連川中	3年		中学校の部	手塚絵理奈	惑星	氏家中	2年
杉山吉伸賞	保育園の部	渡辺 莉由	りんご狩り	あおぞら保育園	年中	氏家商工会長賞	保育園の部	大貫 佑太	とび箱をとんでいるぼく	ほほえみ保育園	年長
	小学校低学年の部	相原 通	よさこいソーラン	喜連川小	3年		小学校低学年の部	中村 遥乃	星空のエルマー	氏家小	3年
	小学校高学年の部	齊藤 杏奈	リコーダーをふく私	氏家小	4年		小学校高学年の部	渡辺光太郎	鎌倉の大仏	氏家小	6年
	中学校の部	手塚 紗織	神社の風景	氏家中	2年		中学校の部	大山 礼華	防犯ポスター	喜連川中	2年
下野新聞社賞	保育園の部	池田 智香	エルマーのぼうけん	たいよう保育園	年長	喜連川商工会長賞	保育園の部	山本 駿	こんなうぶがつえんつくりたいな	わくわく保育園	年長
	小学校低学年の部	中村 陽輝	たのしいもほり	氏家小	1年		小学校低学年の部	半田 莉紅	ザリガニ大すき	葛宿小	1年
	小学校高学年の部	横田 玲香	サカサのライオン(火事の現場に向かおう)	金鹿小	4年		小学校高学年の部	小山 風香	ゴールまであと少し	上松山小	4年
	中学校の部	金子 仁美	静物画	氏家中	3年		中学校の部	菊地 祐太	京都浄瑠璃寺の紅葉	氏家中	1年
NHK宇都宮放送局長賞	保育園の部	村上 凌	おいも おっかったよ	わくわく保育園	年長	氏家観光協会賞	保育園の部	橋本 悠	海の仲間たち	ふれあい保育園	年長
	小学校低学年の部	白井 杏佳	エルマーのぼうけん	氏家小	3年		小学校低学年の部	小峰 圭太	つな引き	喜連川小	3年
	小学校高学年の部	椎野 達也	海の散歩	氏家小	4年		小学校高学年の部	伏見 友均	小だいの練習	熟田小	5年
	中学校の部	布村 璃子	中庭	氏家中	3年		中学校の部	手塚 博美	畑	氏家中	3年
栃木放送賞	保育園の部	大内 隆児	かみきりむしをとったよ	ほほえみ保育園	年長	喜連川観光協会賞	保育園の部	木村 峻	さくらがいた	ふれあい保育園	年長
	小学校低学年の部	篠崎友梨香	動物愛護センター	南小	1年		小学校低学年の部	加藤 綾太	おみこしの絵	河戸小	2年
	小学校高学年の部	益子 優美	友達	南小	6年		小学校高学年の部	山本 陸雄	野球、大好き!	河戸小	6年
	中学校の部	高野 明依	すずめ	氏家中	1年		中学校の部	新井 貴子	友達	氏家中	2年

歴文研

参加自由
無料です、どなたでも!

午後2時～ 講座室

☆アジアの世界文化遺産を学ぶ

3月5日(日)「カンボジアI」写真家 大木博志氏

☆文書教室

3月12日(日) 竹田民男氏

☆3月25日(土)午前10時～

「中世下野 城館巡り② 多気城跡を歩く」

(詳しくはミュージアムまでお問い合わせください)



探鳥会

3月19日(日)午前9時～

ミュージアム玄関集合

(保険代100円が必要です)

3月の みんなのひろば

11日 午前10時～ 風をつくってあげてみよう!

第9回うのはな手まりの会作品展

3月18日(土)まで

春の先取り。色とりどりに作られた手まりの技術、配色、模様など絶妙なバランス感覚をご覧ください。



ギャラリーコンサート

赤城桜(Soprano)×羽石道代(Piano)

ジョイントコンサート

3月26日(日)午後2時～

ミュージアムエントランスホール

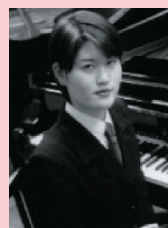
出演：歌／赤城 桜
ピアノ／羽石 道代

当日の観覧料(一般300円)でお聴きいただけます。

休館日のお知らせ 3月6日(月)、13日(月)、20日(月)、22日(水)、27日(月)～31日(金)



■お問い合わせ さくら市ミュージアムー荒井寛方記念館ー(☎:682-7123)