

目次

■地域防災計画を策定しました……	2
■あなたのそばの民生委員・児童委員を紹介します	4
■人間ドッグ・脳ドッグの助成について	5
■春・桜祭……	6
■さくらNEWS……	7
■くらしのNEWS……	8
■相談案内……	13
■図書館だより・みどころ発見！さくら市の旅	14
■郷土史編さん係(氏家町史)便り…	15
■保健センターからのお知らせ……	16
■広報カレンダー・日曜祝日当番医	17
■さくら市ミュージアム……	18



## 2週続けてのお楽しみ 「桜」のイベント開催

4月9日(日)にきつれ川商店街まつり(同実行委員会主催)が16日(日)にはYou遊春フェスタ(市主催)が開催されました。

きつれ川商店街まつりは、喜連川商工会や喜連川観光協会などが実行委員となり観光事業のPRとして積極的に取り組み、観光客の誘致に大きく貢献しています。イベントは、喜連川商店街を喜連川小吹奏楽部の演奏パレードで開幕し、喜連川中吹奏楽部の演奏、喜連川公方太鼓、大正琴演奏MOA、栃木県出身のバンド「サイコ」などによるステージ演奏や、子どもたちにも人気のふわふわやビンゴ大会などに、市内外からたくさんのお客様を集めて開催されました。

You遊春フェスタは、市民活動団体の街創り役場万年青(根本幹男代表)との共催で、ゆうゆうパークをステージに、卯の花大正琴の会、オカリナひだまり、若獅子隊の太鼓演奏、各種バンドの出演や多数の出店が集まった他、ロードトレインの運行やお煎餅つめ放題のイベントが繰り広げられ、多くの家族連れが、満開の桜の下楽しみました。

※イベント風景写真を6ページに掲載しています。

# 市地域防災計画を策定しました

さくら市誕生後、約1年間の検討・調査を行い、地域防災の要となる「さくら市地域防災計画」が完成しました。  
これは、災害対策基本法第42条(昭和36年法律第223号)の規定に基づき、有識者からなる「さくら市防災会議」が策定する計画であり、市・関係機関がとるべき各種災害に係る災害対策の基本的事項を定めたものです。  
この計画は「風水害編」・「震災編」・「火災対策編」・「交通事故対策編」・「放射性物質・危険物等事故対策編」の5編からなり、各計画の体系は「第1章 総則」・「第2章 予防」・「第3章 応急対策」・「第4章 復旧・復興」となっています。  
今後も、研究協議を引き続き行い、必要な整備修正を図り、各災害対策の確立に万全を期するとともに、この内容に沿って各所属課に災害時における実動マニュアルを策定することとなります。  
なお、この計画は5月1日(月)より氏家・喜連川図書館で閲覧することもできます。

## 各計画における、内容は下記のとおりです。

- ①本市の各災害における自然的・社会的要件
- ②防災意識の高揚、地域防災の充実、防災訓練について
- ③災害時要援護者対策・文教対策について
- ④物資・資機材等備蓄計画、災害に強いまちづくりについて
- ⑤土砂災害・山地・地盤災害対策、水防体制について
- ⑥農業関係災害対策・情報観測、収集、伝達体制について
- ⑦避難体制、消防・救急・救助体制、医療救護について
- ⑧緊急輸送体制、防災拠点、建築物(公共・危険物施設)災害対策について
- ⑨航空消防防災体制・防災関係各機関相互応援について
- ⑩災害時非常配備・編成、応急・復旧について



## 風水害編

風水害災害に係る予防・応急・復旧対策  
に関し、市がとる災害対策の基本事項

### 注意体制

- ①風雨・大雨・洪水・強風等の注意報が発令され、災害の発生が予想されるとき
- ②その他、総務部長が必要と認めたとき

### 警戒体制

- ①風雨・大雨・洪水・強風等の警報が発令され、災害の発生が予想されるとき
- ②その他、特に助役が必要と認めたとき

### 非常体制

- ①風雨・大雨・洪水・強風等の警報が発令され、市内に災害が発生、または発生の恐れがあり総合的な対策を必要とするとき
- ②大規模な風水害により河川の氾濫・土砂災害等による多数の死傷者および災害が発生した場合
- ③その他、特に市長が必要と認めたとき

## 震災編

地震災害に係る予防・応急・復旧対策  
に関し、市がとる災害対策の基本事項

### 注意体制(震度4)

- ①震度4の地震が発生
- ②小規模な災害の発生が予想される場合
- ③小規模な災害が発生した場合

### 警戒体制(震度5)

- ①震度5弱・強の地震が発生
- ②中規模な災害の発生が予想される場合
- ③中規模な災害が発生した場合

### 非常体制(震度6)

- ①震度6弱以上の地震が発生
- ②大規模な地震災害が発生し、甚大な被害が発生した場合
- ③災害救助法による救助を適用する災害またはこれに順ずる災害が発生した場合で市長が必要と認めた場合

## 震災時・風水害時における市の活動・配備体制

### 注意体制

- ①災害の情報収集(風水・震災時)
- ②応急対策実施(震災時)

### 警戒体制

- ①災害警戒本部が自動設置
- ②災害の情報収集
- ③応急対策実施

### 非常体制

- ①災害対策本部が自動設置
- ②災害の情報収集
- ③応急対策実施

## 交通関係事故等災害対策編

大規模交通事故災害等に係る予防・応急・復旧対策に関し、市がとる対策の基本事項

### 警戒体制

- ①大規模な交通事故災害により多数の死傷者等が発生する恐れがある場合
- ②その他助役が必要と認めた場合

### 非常体制

- ①大規模な交通事故災害により多数の死傷者が発生した場合
- ②その他市長が必要と認めた場合

## 放射性物質・危険物等事故対策編

放射性物質・危険物等事故に係る予防・応急・復旧対策に関し、市がとる対策の基本事項

### 警戒体制

- ①危険物等事故により多数の死傷者等が発生する恐れがある場合
- ②漏洩物により相当の被害発生の恐れのある場合
- ③助役が必要と認めた場合

### 非常体制

- ①危険物等事故により多数の死傷者等が発生した場合
- ②漏洩物により相当の被害が発生した場合
- ③市長が必要と認めた場合

## 火災対策編

大規模火災に係る予防・応急・復旧対策  
に関し、市がとる対策の基本事項

### 警戒体制

- ①大規模な火災により多数の死傷者等が発生する恐れがある場合
- ②その他助役が必要と認めた場合

### 非常体制

- ①大規模な火災により多数の死傷者等が発生した場合
- ②その他市長が必要と認めた場合

- ①大規模火災発生時
- ②交通関係事故等発生時
- ③放射性物質・危険物事故等発生時における市の活動体制

### 警戒体制時

- ①災害警戒本部を設置
- ②警戒・情報収集
- ③応急対策実施

### 非常体制

- ①災害対策本部を設置
- ②災害の情報収集
- ③応急・復旧対策実施

## さくら市災害対策本部の組織および系統図

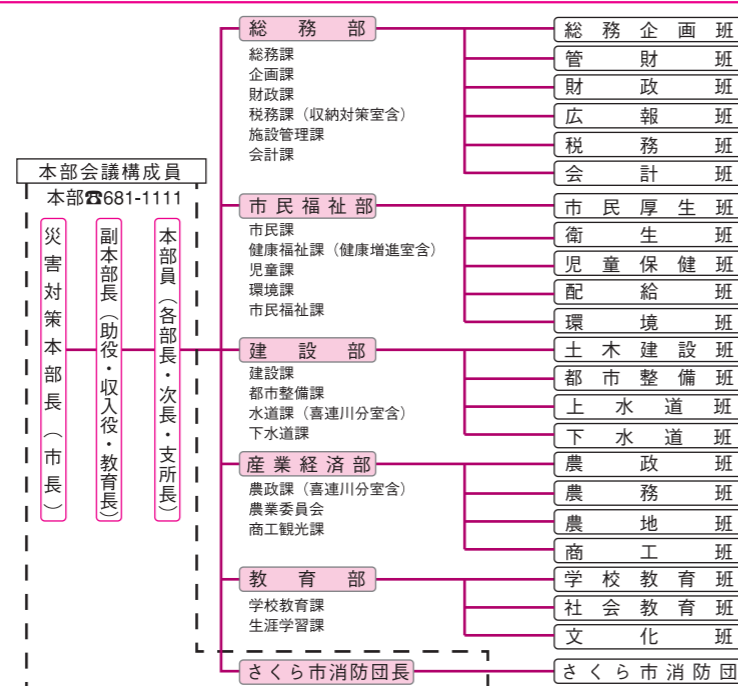

災害対策本部長は喜連川地区における現地本部長を任命し、その命により喜連川支所に現地対策本部を設置する。  
現地本部長は、喜連川支所内各課に対する連絡調整および本庁対策本部との連絡調整にあたる。



★問い合わせ★  
総務課 ☎681-1111

**さくら市第1地区民生・児童委員協議会**  
(任期:平成16年12月1日～平成19年11月30日)

氏 名	電話番号	担当地区
佐藤 晃世	682-5371	古町
佐藤 アサ	682-4498	伝馬町・本町
黒崎 清子	682-4532	仲町・石町・栄町
土屋 民子	682-2104	上町
久保井光子	682-2027	横町1班～10班
鈴木 邁	682-3692	横町11班～24班
吉澤 禮子	682-1434	新町
渡辺 喜男	682-6113	卯の里
關 ヨシ子	682-2672	櫻野1
山口 政志	682-6192	櫻野2・中
山田 英夫	682-6506	櫻野東・5・6
河和 勲	682-2665	草川第1
鈴木 正子	682-2845	草川第1
船生 治	682-6590	草川第2
溝上 吉博	682-5589	大中
大谷 紀夫	682-3151	富野岡・川原町
坂本 榮子	682-1325	向河原
田代 久子	682-3598	北草川
加藤 君子	682-8825	北草川
笹沼ミツイ	682-8573	馬場1
福田 恭子	682-1337	馬場3・4
現在選出中です。選出されるまでの間は、小竹安さんが担当します。		氏家北
小竹 安	682-6639	長久保・豊原
矢澤修太郎	682-9104	押上1・上
石塚 正行	682-9686	蒲須坂1
加藤 啓三	682-5378	蒲須坂2

**主任児童委員**

氏 名	電話番号	担当地区
稲本 敦子	682-2972	氏家小学校・押上小学校
谷口 洋子	682-2061	

**さくら市第2地区民生・児童委員協議会**  
(任期:平成16年12月1日～平成19年11月30日)

氏 名	電話番号	担当地区
加藤 清	682-4006	上阿久津(上町・仲町)
古山 昭敏	682-2594	上阿久津(本町・永代町・相生町・新町)
大嶋 光則	682-6482	川岸1班～10班
小堀 祐一	682-3928	川岸11班～19班
佐藤 勲	682-1694	下新田・采女・氏家新田
佃 清司	682-6472	勝山
現在選出中です。選出されるまでの間は、村上トミさんが担当します。		大野東(1班～2班2組)
村上 トミ	682-3678	大野東(2班3組～3班)
高瀬 一郎	682-3725	大野西(A・B・C)
小池 タミ	682-8497	大野西(D・E・F)
相吉澤愛忠	682-5885	草川第2
手塚 孝子	682-4710	馬場5 1班～12班
竹田 良子	682-4502	馬場5 13班～26班
生沼 久枝	682-5029	馬場6 1班～11班・23班・25班

**あなたの相談相手  
民生委員・児童委員は  
いつもそばにいます**

**5月12日(金)～5月18日(木)は、  
民生委員・児童委員の活動強化週間です。**

**民生委員・児童委員とは・・・**

- ・厚生労働大臣から委嘱される民間の奉仕者です。
- ・地域福祉、生活の諸問題の相談役であり、関係機関との橋渡し役です。
- ・プライバシーを守るため守秘義務を徹底します。
- ・児童に関わる相談支援を専門に担当する者が「主任児童委員」です。

民生委員・児童委員は、3年の任期で厚生労働大臣より委嘱された民間の地域福祉の奉仕者で、地域住民の福祉、生活援助活動を進めています。また、児童福祉に関する事項を専門的に担当する目的で、平成6年には「主任児童委員」が設置されました。

**困っているとき、お気軽に声をかけてください**

民生委員・児童委員は、それぞれの担当地区を中心に、ひとり暮らしの高齢者、認知症や寝たきりの高齢者がいる家族、障害がある人、生活が苦しい人、子育てで悩んでいる人、その他福祉のサービスを必要としている人などに、親身になって相談にのったり、福祉のサービスを利用したい人と関係機関との橋渡しをしています。知り得た情報は守秘義務がありますので、決して漏らすことはありません。どうぞ、安心してお気軽にご相談ください。

\* さくら市では、市内を3つの区域に分けて民生・児童委員協議会を組織しています。各区域の名称および担当地区・担当委員は、表のとおりです。

氏 名	電話番号	担当地区
現在選出中です。選出されるまでの間は、生沼久枝さんが担当します。		馬場6 12班～22班・24班・26班
岡田フキ子	682-9640	箱森・松島
齋藤 充孝	682-8216	上松山・本田
佐藤 友二	682-5349	松山・上組
田崎 フジ	682-4957	上野・上野東
木村 芳子	682-3648	狭間田・狭間田中央・元組
阿久津慶子	682-4228	根本・谷中
青木美佐子	682-4095	鍛冶ヶ澤・八方口
植木 村司	682-4223	柿木澤上・下

**主任児童委員**

氏 名	電話番号	担当地区
大嶋佐和子	682-1297	熟田小学校・上松山小学校・南小学校
酒井 紀子	682-3407	

# 人間ドック・脳ドック検診の 受付について

市では、日ごろ健康診断を受けられない方のために  
病気の早期発見・早期治療を目指して「人間ドック・  
脳ドック」検診を実施しており、受診される方に費用の一  
部を助成しています。

- 対 象 者** 国民健康保険加入者の満30歳以上の方で、  
市税滞納の無い世帯(完納世帯)に属する方  
○**受診期間** 平成19年3月まで  
○**検診機関** 下記のとおり

(単位:円)

検診機関	コース	費 用	個人負担
栃木県保健衛生事業団 ☎623-8282	人間ドック基本 人間ドック婦人	39,900 46,200	19,900 26,200
黒須病院 ☎682-8811	人間ドック	42,000	22,000
自治医科大学検診センター ☎0285-44-2100	人間ドック	44,100	24,100
鷲谷病院 *送迎あり ☎648-0484	脳ドック	36,750	16,750
	人間ドック一般	40,950	20,950
	心臓ドック	26,250	6,250
	人間ドック総合脳	65,100	45,100
	人間ドック総合臓器	65,100	45,100
藤井脳神経外科病院 ☎673-6211	脳ドック	57,750	37,750
宇都宮セントラル クリニック *送迎あり ☎657-7300	脳ドック	35,700	15,700
	心臓ドック	36,750	16,750
	一般ドック	36,750	16,750
	レディースドック	36,750	16,750
	総合脳ドック	63,000	43,000
宇都宮検診クリニック ☎625-7831	人間ドック	39,900	19,900
塩谷総合病院 ☎0287-44-1155	人間ドック	37,800	17,800
	一泊ドック	57,750	37,750
	脳ドック	36,750	16,750
済生会宇都宮病院 ☎626-5500	人間ドック男性	42,000	22,000
	人間ドック女性	45,150	25,150
	一泊人間ドック男性	64,050	44,050
	一泊人間ドック女性	64,050	44,050
那須中央病院 ☎0287-29-2525	一泊人間ドック	61,950	41,950
	人間ドック基本	39,900	19,900
	脳ドック	39,900	19,900
国際医療福祉病院 ☎0287-39-3060	人間ドック	39,900	19,900
	人間ドック婦人	45,150	25,150
	脳ドック	39,900	19,900
那須脳神経外科病院 ☎0287-62-5500	脳ドック	31,500	11,500

☆費用額のうち20,000円を国民健康保険より負担します

## 検診申込方法

- 申 込 先** 市民課  
喜連川支所市民福祉課  
○**持 参 品** 国民健康保険証・印鑑  
○**添付書類** 市税完納証明書

\*市役所または支所窓口にて検診申し込みをしてい  
ただき、「検診承認決定書」を交付しますので、そ  
れを持参して各検診機関に申し込みください。

《問い合わせ》市民課 ☎681-1115

## さくら市喜連川地区民生・児童委員協議会 (任期:平成16年12月1日~平成19年11月30日)

氏 名	電話番号	担当地区
栗田 坦	686-2866	葛城全域
小林 告忠	686-3603	旭町・大日山・大日下・大 日下住宅・緑町
海老原幸子	686-2094	日野町・辻町・東町
村松 範子	686-3070	下町・荒町・野辺山・西町・ 馬場町
高野 嘉久	686-2001	本町西・横町
齋藤 陽子	686-2025	本町東・清水町
蛭田 亀吉	686-3995	仲町・寿町・ひばりヶ丘
現在選出中です。選出さ れるまでの間は、要田エ イ子さんが担当します。		上町・殿町
要田エイ子	686-7051	田町・台町・河原町
藤田 文雄	686-2347	松田・西河原
緑川富士男	686-3686	鷲宿(東)
村上 ミチ	686-4627	鷲宿(西)
新川 久子	686-4553	小入全域
高塩 和子	686-2982	早乙女全域
加藤 光夫	686-3774	上河戸全域
本橋 孝	686-4343	引田・北の内・湯泉山・新田・ 谷中
石島 一榮	685-3051	曾根田・カニ沢
谷田 孝雄	686-2796	南和田全域
高橋 宏昌	685-3426	金枝全域
人見 照雄	685-3836	上坪・中坪・前坪・軍沢
大内 信男	685-3258	中原・石川・下坪・新道・ 向山
高橋邦仁子	685-3202	穂積全域
三宅 祝雄	686-5441	フィオーレ喜連川1班~5班
神 直吉	686-2385	フィオーレ喜連川6班~9班

## 主任児童委員

氏 名	電話番号	担当地区
伴 真理子	686-2875	喜小・鷲小
杉之内順子	686-4032	河戸小・金鹿小・穂積小

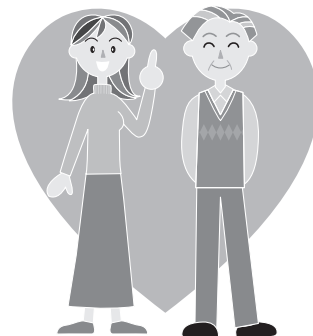

《問い合わせ》健康福祉課 ☎681-1116



  
**きつれ川**  
**商工桜まつり**  
 4月9日(日)  
 喜連川本町通り交差点  
 仲町通り交差点



  
**YOUNG**  
**音フェスタ**  
 4月16日(日)  
 ゆうゆうパーク





## 喜連川養徳園を訪問しました

さくら市更生保護女性会（会長 君島シヅ）は、新装された喜連川養徳園を訪問し、子どもたちの学習、生活の一助になればと、英語と国語の辞書、石けん、タオルなどを贈りました。

福田園長から運営の方針や子どもたちの現状をお聞きし、そのあと会員による窓拭き清掃のプレゼントがありました。

君島会長は、「明るく、素直に、温かく」というモットーのもとに育成されていることに、私たちの活動の中心である健全育成に大変参考になりました。今後とも少しでもお役に立つことがあれば、ぜひ協力をしたいというのが会員一同の声でした」と感想を語っていました。



## 野球殿堂入りの島田善介さんを目指せ！

～夢の球場で躍動の試合～

大きな夢を持ち続けていこうと氏家ベースボールスポーツ少年団の6年生（10期生）は、陽春の桜咲き誇るインボイスSEIBUドームで、小学生のファイナレを飾るドリームマッチを行い、貴重な体験に胸を躍らせました。

氏家ベースボールスポーツ少年団は、野球連盟の野球教室に参加している野球少年60名。このうち6年生25名は誰一人途中で退団することなく全員がこの活動を締めくくるとファイナレのドリームマッチに参加しました。

このドリームマッチは、夢の球場でプレーすることによって旧氏家町出身で慶大・三田倶楽部で無類の強肩捕手として活躍し、その後野球殿堂入りした島田善介氏の偉業に続こうと、野球指導者や父母たちの熱い思いから始まり、今回で4回目になります。前回までは東京ドームで開催され



ましたが、今回はインボイスSEIBUドームで行われました。

今回のドリームマッチには手塚芳徳市体育協会長や団員、指導者、父母、野球関係者など82名が参加し、小学生時代の集大成のゲームと位置づけ、準備やチーム編成更には試合中の指示もキャプテンを中心に全て子どもたちが行いました。審判は日頃から見守っていただいている市野球連盟の審判員が担当しました。

団員たちは、憧れのプロ野球選手がプレーする球場で「チーム桜」と「氏家選抜」に分かれ思う存分プレーを楽しみました。試合は序盤に石原俊輔君（桜）の走者2人を還すタイムリーや岡本輝君（選）が本塁打を放つなど打撃戦の模様かと思われましたが、その後、高橋和久君（桜）、杉山紀博君（選）の両救援投手が踏ん張り、要所を締めて接戦の展開になり、チャンスで確実に得点したチーム桜が6-4で制しました。

試合後、勝利チームの主将吉澤彰平君は「プロ野球を行う球場で体験でき、しかも自分の名前がアナウンスされ気持ちよかったです。将来はこうした球場でプレーできるよう頑張りたい。」と述べ、父母や野球関係者から大きな拍手が送られました。

先のワールド・ベースボール・クラシック（WBC大会）での日本チームの快挙は今も記憶に新しいところですが、きっと彼らの中から、島田善介氏のように夢に向かって挑戦し続け、夢のステージで青春の限りをつくして戦う勇姿を見ることができるといいでしょう。

# お知らせ

## 母子家庭のお母さんの就労を応援します！

「働きたいけど資格がないため就職できない」「資格を取りたいけど費用が足りない。」

このようなことで悩んでいる母子家庭のお母さんに朗報です。雇用保険未加入の母子家庭のお母さんが、雇用保険制度の教育訓練給付制度に該当する講座（簿記検定、社会保険労務士、介護福祉士、調理師、宅地建物取引主任者など）を受講する場合に、費用の一部を助成する制度（母子家庭自立支援教育訓練給付金）ができました。この制度を有効に活用し、キャリアアップを目指しましょう。制度についての詳しいお問い合わせは、児童課まで。

### 《問い合わせ》

児童課 ☎681-1125

✉jidou@city-tochigi-sakura.lg.jp

## 有害鳥獣の駆除にご協力を！

毎年、田植えの時期になると、定植後間もない稲苗がカルガモ・カラス等によって踏み荒ら

される被害が発生しています。

そのため、市ではこうした被害拡大を防止するために、猟友会に依頼して市内一斉駆除を実施します。発砲による駆除のため事故防止には万全を期して実施します。

が、住民のみなさんも趣旨をご理解のうえ、ご協力くださるようお願いいたします。日程は次のとおりです。

### 《実施日》

5月7日(日)・20日(土)・21日(日)の3日間

### 《実施時間》

日の出から日没まで

### 《対象駆除区域》

市内の全水田

### 《問い合わせ》

農政課 ☎681-1117

## 無料法律相談のご案内

専門的な法律問題について弁護士が相談をお受けします。

### 《日時》

5月19日(金)午後1時～4時 ※原則、毎月第3金曜日に実施

### 《会場》

氏家公民館 2階団体室

### 《対象》

市内に住所を有する個人で、1回につき1件です。ただし、営業を目的とするものは除きます。

### 《申し込み方法》

事前予約制です。必ず電話等

でお申し込みください。社会福祉協議会で日時等を指定します。相談件数が多い場合は、翌月以降になります。

### 《注意事項》

1人当たりの相談時間は、30分です。要点をまとめて必要と思われる書類等を持参のうえ指定された日時の10分前までにおいでください。

### 《申し込み・問い合わせ》

社会福祉協議会氏家支部(氏家福祉センター内)

☎682-2217

## 労働保険の申告・納付についてのお知らせ

概算、確定保険料の申告、納付は栃木県労働局労働保険徴収室、労働基準監督署において5月22日まで受け付けております。が、最寄りの日本銀行蔵入代理店、郵便局等でも行っています。申告の手続きは、申告書と納付書を切り離さないで、保険料を添えて窓口提出してください。

なお、労働保険料申告等の事務を、社会保険労務士や労働保険事務組合に委託する方法もあります。

詳しくは、栃木県労働局労働保険徴収室(☎634-9113)労働基準監督署または公共職業安定所におたずねください。

なります。

・承認期間は、平成18年4月から平成19年3月までです。

・手続きは、毎年必要です。

・**☆20歳代の方は、若年者納付猶予制度の申請手続きを！**

・30歳未満の方(学生は除く)で、本人・配偶者の前年所得(4月～6月分については

前々年の所得)が一定額以下の場合に、申請して承認を受けることにより、保険料の納付が猶予されます。

・承認期間は、平成18年7月から平成19年6月までです。

・納付猶予が承認された方は、

あらかじめ希望を明記することにより、翌年以降も申請があったものとみなされ、自動的に審査が受けられます。

### 《注意》

承認期間は、老齢、障害、遺族基礎年金を受給するための資格期間には算入されますが、老齢基礎年金の年金額には反映されません。

申請は市民課(☎681-1115)で行います。

## 南那須養護学校の運動会を開催します

県立南那須養護学校では、障害児教育への理解と認識を深めていただくために学校見学会の一環として、運動会を開催します。見学される方々の参加種目も用意してありますので、ぜひご参加ください。皆さまの越しをお待ちしています。

### 《日時》

5月20日(土) 午前9時50分～午後2時

### 《場所》

県立南那須養護学校グラウンド

※見学を希望される方は、事前に学校にお申し込みください。

### 《問い合わせ》

県立南那須養護学校 ☎0287-8817571

## 平成18年4月1日から児童手当制度が拡充されました

### ☆拡充の内容☆

支給対象年齢が、これまでの小学校3年生(9歳到達後最初の年度末)までから、小学校6年生(12歳到達後最初の年度末)までに拡大され、併せて所得制限が引き上げられます。

なお、この児童手当拡大の受付は、現在児童手当を受けている方の「現況届」と併せて、6月中を予定しています。

国民年金加入者		厚生(共済)年金加入者	
扶養親族等の数	所得制限限度額(万円)	扶養親族等の数	所得制限限度額(万円)
0人	460.0	0人	532.0
1人	498.0	1人	570.0
2人	536.0	2人	608.0
3人	574.0	3人	646.0
4人	612.0	4人	684.0
5人	650.0	5人	722.0

※この児童手当制度の拡充については広報さくら6月1日号に詳しく掲載いたします。

### ☆問い合わせ☆

児童課 ☎681-1125 喜連川支所市民福祉課 ☎686-6611

## きつれ川ポピーまつりを開催します

☆日時☆ 5月21日(日)午前10時～

☆場所☆ 兎田河原河川敷(早乙女地区荒川河川敷)

### ☆おもな催し物☆

もちつき・模擬店(特産物販売他)・喜連川公方太鼓・ミニSL・フォークダンス・エアロビクス・よさこいソーラン・ハーモニカ演奏 など

### ☆問い合わせ☆

きつれ川ポピーまつり実行委員会(喜連川観光協会内) ☎686-3013

ポピー園の開園は5月5日(金)です！



## 20歳になったら国民年金！

学生の方や30歳未満の方で、収入が少なく、毎月の保険料を納めるのが難しい場合は、次のような制度があります。

☆**学生の方は、学生納付特例制度の申請手続きを！**

・学生の方で、本人の前年所得が一定額以下の場合に、申請して承認を受けることにより、保険料の納付が猶予されます。夜間部、定時制課程、通信制課程および各種学校(修業年限1年以上)の学生も対象と

## 桜の風景

今年も見どころいっぱいでした



# 平成18年度 春の狂犬病予防注射のお知らせ

平成18年度の春の狂犬病予防注射および犬の登録受付を、下記により実施します。  
この予防注射は、法律により年1回の接種が義務づけられていますので、飼主の方は責任をもって受けさせてください。

また、犬の登録が済んでいる場合は、「問診票付案内ハガキ」を郵送しますので  
注射当日ご持参ください。（動物病院でも登録と注射ができます）

☆料 金☆ ※つり銭の無いようお願いします

犬の新規登録料 3,000円

狂犬病予防注射料 3,300円

☆日 程☆ 都合のよい場所で受けてください

○喜連川地区

○氏家地区

月日	班	時 間	場 所	月日	班	時 間	場 所	
5月11日(木)	A	8:45～ 9:00	葛城公民館	5月12日(金)	A	8:45～ 9:00	櫻野集落センター	
		9:10～ 9:30	葛城上坪：連城橋付近			9:15～ 9:30	氏家新田公民館	
		9:40～10:00	旭町：旭橋付近			9:45～10:05	上野公民館	
		10:10～10:20	JA営農生活センター			10:20～10:40	柿木澤公民館	
		10:30～11:00	鷺宿公民館			10:55～11:25	JA狹間田支所	
		11:10～11:30	上河戸集落センター			11:40～12:00	根本公民館	
		11:40～12:00	第10区多目的集会施設			B	8:45～ 9:00	横町公民館
		12:10～12:30	第11区多目的集会施設				9:10～ 9:40	大野公民館
	B	8:30～ 9:00	さくら市役所喜連川支所		9:50～10:10		女性アグリセンター	
		9:10～ 9:30	早乙女公民館		10:20～10:40		JA松山倉庫	
		9:40～10:00	小入公民館		10:50～11:10		上松山集落センター	
		10:10～10:30	第5区多目的集会施設		11:20～11:40		松島公民館	
		10:40～11:00	フィオーレ公民館		11:50～12:10		JA蒲須坂支所	
		11:10～11:30	金枝公民館		5月13日(土)		A	8:45～ 9:00
		11:40～12:00	鹿子畑公民館			9:10～ 9:30		勝山公民館
		12:10～12:30	穂積集落センター			9:40～10:00		上阿久津公民館
5月13日(土)	A	8:45～ 9:00	馬場公民館					
		9:15～ 9:35	JA押上倉庫					
		9:45～10:05	長久保公民館					
		10:15～10:35	ふれあい保育園東側駐車場					
		10:45～11:45	さくら市役所正面入口付近					
		B	8:45～ 9:00	馬場公民館				
			9:15～ 9:35	JA押上倉庫				
			9:45～10:05	長久保公民館				
10:15～10:35	ふれあい保育園東側駐車場							
10:45～11:45	さくら市役所正面入口付近							
5月13日(土)	B		8:45～ 9:00	馬場公民館				
			9:15～ 9:35	JA押上倉庫				
			9:45～10:05	長久保公民館				
		10:15～10:35	ふれあい保育園東側駐車場					
		10:45～11:45	さくら市役所正面入口付近					
		5月13日(土)	B	8:45～ 9:00	馬場公民館			
				9:15～ 9:35	JA押上倉庫			
				9:45～10:05	長久保公民館			
10:15～10:35	ふれあい保育園東側駐車場							
10:45～11:45	さくら市役所正面入口付近							
5月13日(土)	B			8:45～ 9:00	馬場公民館			
				9:15～ 9:35	JA押上倉庫			
				9:45～10:05	長久保公民館			
		10:15～10:35	ふれあい保育園東側駐車場					
		10:45～11:45	さくら市役所正面入口付近					
		5月13日(土)	B	8:45～ 9:00	馬場公民館			
				9:15～ 9:35	JA押上倉庫			
				9:45～10:05	長久保公民館			
10:15～10:35	ふれあい保育園東側駐車場							
10:45～11:45	さくら市役所正面入口付近							
5月13日(土)	B			8:45～ 9:00	馬場公民館			
				9:15～ 9:35	JA押上倉庫			
				9:45～10:05	長久保公民館			
		10:15～10:35	ふれあい保育園東側駐車場					
		10:45～11:45	さくら市役所正面入口付近					
		5月13日(土)	B	8:45～ 9:00	馬場公民館			
				9:15～ 9:35	JA押上倉庫			
				9:45～10:05	長久保公民館			
10:15～10:35	ふれあい保育園東側駐車場							
10:45～11:45	さくら市役所正面入口付近							
5月13日(土)	B			8:45～ 9:00	馬場公民館			
				9:15～ 9:35	JA押上倉庫			
				9:45～10:05	長久保公民館			
		10:15～10:35	ふれあい保育園東側駐車場					
		10:45～11:45	さくら市役所正面入口付近					
		5月13日(土)	B	8:45～ 9:00	馬場公民館			
				9:15～ 9:35	JA押上倉庫			
				9:45～10:05	長久保公民館			
10:15～10:35	ふれあい保育園東側駐車場							
10:45～11:45	さくら市役所正面入口付近							
5月13日(土)	B			8:45～ 9:00	馬場公民館			
				9:15～ 9:35	JA押上倉庫			
				9:45～10:05	長久保公民館			
		10:15～10:35	ふれあい保育園東側駐車場					
		10:45～11:45	さくら市役所正面入口付近					
		5月13日(土)	B	8:45～ 9:00	馬場公民館			
				9:15～ 9:35	JA押上倉庫			
				9:45～10:05	長久保公民館			
10:15～10:35	ふれあい保育園東側駐車場							
10:45～11:45	さくら市役所正面入口付近							
5月13日(土)	B			8:45～ 9:00	馬場公民館			
				9:15～ 9:35	JA押上倉庫			
				9:45～10:05	長久保公民館			
		10:15～10:35	ふれあい保育園東側駐車場					
		10:45～11:45	さくら市役所正面入口付近					
		5月13日(土)	B	8:45～ 9:00	馬場公民館			
				9:15～ 9:35	JA押上倉庫			
				9:45～10:05	長久保公民館			
10:15～10:35	ふれあい保育園東側駐車場							
10:45～11:45	さくら市役所正面入口付近							
5月13日(土)	B			8:45～ 9:00	馬場公民館			
				9:15～ 9:35	JA押上倉庫			
				9:45～10:05	長久保公民館			
		10:15～10:35	ふれあい保育園東側駐車場					
		10:45～11:45	さくら市役所正面入口付近					
		5月13日(土)	B	8:45～ 9:00	馬場公民館			
				9:15～ 9:35	JA押上倉庫			
				9:45～10:05	長久保公民館			
10:15～10:35	ふれあい保育園東側駐車場							
10:45～11:45	さくら市役所正面入口付近							
5月13日(土)	B			8:45～ 9:00	馬場公民館			
				9:15～ 9:35	JA押上倉庫			
				9:45～10:05	長久保公民館			
		10:15～10:35	ふれあい保育園東側駐車場					
		10:45～11:45	さくら市役所正面入口付近					
		5月13日(土)	B	8:45～ 9:00	馬場公民館			
				9:15～ 9:35	JA押上倉庫			
				9:45～10:05	長久保公民館			
10:15～10:35	ふれあい保育園東側駐車場							
10:45～11:45	さくら市役所正面入口付近							
5月13日(土)	B			8:45～ 9:00	馬場公民館			
				9:15～ 9:35	JA押上倉庫			
				9:45～10:05	長久保公民館			
		10:15～10:35	ふれあい保育園東側駐車場					
		10:45～11:45	さくら市役所正面入口付近					
		5月13日(土)	B	8:45～ 9:00	馬場公民館			
				9:15～ 9:35	JA押上倉庫			
				9:45～10:05	長久保公民館			
10:15～10:35	ふれあい保育園東側駐車場							
10:45～11:45	さくら市役所正面入口付近							
5月13日(土)	B			8:45～ 9:00	馬場公民館			
				9:15～ 9:35	JA押上倉庫			
				9:45～10:05	長久保公民館			
		10:15～10:35	ふれあい保育園東側駐車場					
		10:45～11:45	さくら市役所正面入口付近					
		5月13日(土)	B	8:45～ 9:00	馬場公民館			
				9:15～ 9:35	JA押上倉庫			
				9:45～10:05	長久保公民館			
10:15～10:35	ふれあい保育園東側駐車場							
10:45～11:45	さくら市役所正面入口付近							
5月13日(土)	B			8:45～ 9:00	馬場公民館			
				9:15～ 9:35	JA押上倉庫			
				9:45～10:05	長久保公民館			
		10:15～10:35	ふれあい保育園東側駐車場					
		10:45～11:45	さくら市役所正面入口付近					
		5月13日(土)	B	8:45～ 9:00	馬場公民館			
				9:15～ 9:35	JA押上倉庫			
				9:45～10:05	長久保公民館			
10:15～10:35	ふれあい保育園東側駐車場							
10:45～11:45	さくら市役所正面入口付近							
5月13日(土)	B			8:45～ 9:00	馬場公民館			
				9:15～ 9:35	JA押上倉庫			
				9:45～10:05	長久保公民館			
		10:15～10:35	ふれあい保育園東側駐車場					
		10:45～11:45	さくら市役所正面入口付近					
		5月13日(土)	B	8:45～ 9:00	馬場公民館			
				9:15～ 9:35	JA押上倉庫			
				9:45～10:05	長久保公民館			
10:15～10:35	ふれあい保育園東側駐車場							
10:45～11:45	さくら市役所正面入口付近							
5月13日(土)	B			8:45～ 9:00	馬場公民館			
				9:15～ 9:35	JA押上倉庫			
				9:45～10:05	長久保公民館			
		10:15～10:35	ふれあい保育園東側駐車場					
		10:45～11:45	さくら市役所正面入口付近					
		5月13日(土)	B	8:45～ 9:00	馬場公民館			
				9:15～ 9:35	JA押上倉庫			
				9:45～10:05	長久保公民館			
10:15～10:35	ふれあい保育園東側駐車場							
10:45～11:45	さくら市役所正面入口付近							
5月13日(土)	B			8:45～ 9:00	馬場公民館			
				9:15～ 9:35	JA押上倉庫			
				9:45～10:05	長久保公民館			
		10:15～10:35	ふれあい保育園東側駐車場					
		10:45～11:45	さくら市役所正面入口付近					
		5月13日(土)	B	8:45～ 9:00	馬場公民館			
				9:15～ 9:35	JA押上倉庫			
				9:45～10:05	長久保公民館			
10:15～10:35	ふれあい保育園東側駐車場							
10:45～11:45	さくら市役所正面入口付近							
5月13日(土)	B			8:45～ 9:00	馬場公民館			
				9:15～ 9:35	JA押上倉庫			
				9:45～10:05	長久保公民館			
		10:15～10:35	ふれあい保育園東側駐車場					
		10:45～11:45	さくら市役所正面入口付近					
		5月13日(土)	B	8:45～ 9:00	馬場公民館			
				9:15～ 9:35	JA押上倉庫			
				9:45～10:05	長久保公民館			
10:15～10:35	ふれあい保育園東側駐車場							
10:45～11:45	さくら市役所正面入口付近							
5月13日(土)	B			8:45～ 9:00	馬場公民館			
				9:15～ 9:35	JA押上倉庫			
				9:45～10:05	長久保公民館			
		10:15～10:35	ふれあい保育園東側駐車場					
		10:45～11:45	さくら市役所正面入口付近					
		5月13日(土)	B	8:45～ 9:00	馬場公民館			
				9:15～ 9:35	JA押上倉庫			
				9:45～10:05	長久保公民館			
10:15～10:35	ふれあい保育園東側駐車場							
10:45～11:45	さくら市役所正面入口付近							
5月13日(土)	B			8:45～ 9:00	馬場公民館			
				9:15～ 9:35	JA押上倉庫			
				9:45～10:05	長久保公民館			
		10:15～10:35	ふれあい保育園東側駐車場					
		10:45～11:45	さくら市役所正面入口付近					
		5月13日(土)	B	8:45～ 9:00	馬場公民館			
				9:15～ 9:35	JA押上倉庫			
				9:45～10:05	長久保公民館			
10:15～10:35	ふれあい保育園東側駐車場							
10:45～11:45	さくら市役所正面入口付近							
5月13日(土)	B			8:45～ 9:00	馬場公民館			
				9:15～ 9:35	JA押上倉庫			
				9:45～10:05	長久保公民館			
		10:15～10:35	ふれあい保育園東側駐車場					
		10:45～11:45	さくら市役所正面入口付近					
		5月13日(土)	B	8:45～ 9:00	馬場公民館			
				9:15～ 9:35	JA押上倉庫			
				9:45～10:05	長久保公民館			
10:15～10:35	ふれあい保育園東側駐車場							
10:45～11:45	さくら市役所正面入口付近							
5月13日(土)	B			8:45～ 9:00	馬場公民館			
				9:15～ 9:35	JA押上倉庫			
				9:45～10:05	長久保公民館			
		10:15～10:35	ふれあい保育園東側駐車場					
		10:45～11:45	さくら市役所正面入口付近					
		5月13日(土)	B	8:45～ 9:00	馬場公民館			
				9:15～ 9:35	JA押上倉庫			
				9:45～10:05	長久保公民館			
10:15～10:35	ふれあい保育園東側駐車場							
10:45～11:45	さくら市役所正面入口付近							
5月13日(土)	B			8:45～ 9:00	馬場公民館			
				9:15～ 9:35	JA押上倉庫			
				9:45～10:05	長久保公民館			
		10:15～10:35	ふれあい保育園東側駐車場					
		10:45～11:45	さくら市役所正面入口付近					
		5月13日(土)	B	8:45～ 9:00	馬場公民館			
				9:15～ 9:35	JA押上倉庫			
				9:45～10:05	長久保公民館			
10:15～10:35	ふれあい保育園東側駐車場							
10:45～11:45	さくら市役所正面入口付近							
5月13日(土)	B			8:45～ 9:00	馬場公民館			
				9:15～ 9:35	JA押上倉庫			
				9:45～10:05	長久保公民館			
		10:15～10:35	ふれあい保育園東側駐車場					
		10:45～11:45	さくら市役所正面入口付近					
		5月13日(土)	B	8:45～ 9:00	馬場公民館			
				9:15～ 9:35	JA押上倉庫			
				9:45～10:05	長久保公民館			
10:15～10:35	ふれあい保育園東側駐車場							
10:45～11:45	さくら市役所正面入口付近							
5月13日(土)	B			8:45～ 9:00	馬場公民館			
				9:15～ 9:35	JA押上倉庫			
				9:45～10:05	長久保公民館			
		10:15～10:35	ふれあい保育園東側駐車場					
		10:45～11:45	さくら市役所正面入口付近					
		5月13日(土)	B	8:45～ 9:00	馬場公民館			
				9:15～ 9:35	JA押上倉庫			
				9:45～10:05	長久保公民館			
10:15～10:35	ふれあい保育園東側駐車場							
10:45～11:45	さくら市役所正面入口付近							
5月13日(土)	B			8:45～ 9:00	馬場公民館			
				9:15～ 9:35	JA押上倉庫			
				9:45～10:05	長久保公民館			
		10:15～10:35	ふれあい保育園東側駐車場					
		10:45～11:45	さくら市役所正面入口付近					
		5月13日(土)	B	8:45～ 9:00	馬場公民館			
				9:15～ 9:35	JA押上倉庫			
				9:45～10:05	長久保公民館			
10:15～10:35	ふれあい保育園東側駐車場							
10:45～11:45	さくら市役所正面入口付近							
5月13日(土)	B			8:45～ 9:00	馬場公民館			
				9:15～ 9:35	JA押上倉庫			
				9:45～10:05	長久保公民館			
		10:15～10:35	ふれあい保育園東側駐車場					
		10:45～11:45	さくら市役所正面入口付近					
		5月13日(土)	B	8:45～ 9:00	馬場公民館			
				9:15～ 9:35	JA押上倉庫			
				9:45～10:05	長久保公民館			
10:15～10:35	ふれあい保育園東側駐車場							
10:45～11:45	さくら市役所正面入口付近							
5月13日(土)	B			8:45～ 9:00	馬場公民館			
				9:15～ 9:35	JA押上倉庫			
				9:45～10:05	長久保公民館			
		10:15～10:35	ふれあい保育園東側駐車場					
		10:45～11:45	さくら市役所正面入口付近					
		5月13日(土)	B	8:45～ 9:00	馬場公民館			
				9:15～ 9:35	JA押上倉庫			
				9:45～10:05	長久保公民館			
10:15～10:35	ふれあい保育園東側駐車場							
10:45～11:45	さくら市役所正面入口付近							
5月13日(土)	B			8:45～ 9:00	馬場公民館			
				9:15～ 9:35	JA押上倉庫			
				9:45～10:05	長久保公民館			
		10:15～10:35	ふれあい保育園東側駐車場					
		10:45～11:45	さくら市役所正面入口付近					
		5月13日(土)	B	8:45～ 9:00	馬場公民館			
				9:15～ 9:35	JA押上倉庫			
				9:45～10:05	長久保公民館			
10:15～10:35	ふれあい保育園東側駐車場							
10:45～11:45	さくら市役所正面入口付近							
5月13日(土)	B			8:45～ 9:00	馬場公民館			
				9:15～ 9:35	JA押上倉庫			
				9:45～10:05	長久保公民館			
		10:15～10:35	ふれあい保育園東側駐車場					
		10:45～11:45	さくら市役所正面入口付近					
		5月13日(土)	B	8:45～ 9:00	馬場公民館			
				9:15～ 9:35	JA押上倉庫			
				9:45～10:05	長久保公民館			
10:15～10:35	ふれあい保育園東側駐車場							
10:45～11:45	さくら市役所正面入口付近							
5月13日(土)	B			8:45～ 9:00	馬場公民館			
				9:15～ 9:35	JA押上倉庫			
				9:45～10:05	長久保公民館			
		10:15～10:35	ふれあい保育園東側駐車場					
		10:45～11:45	さくら市役所正面入口付近					
		5月13日(土)	B	8:45～ 9:00	馬場公民館			
				9:15～ 9:35	JA押上倉庫			
				9:45～10:05	長久保公民館			
10:15～10:35	ふれあい保育園東側駐車場							
10:45～11:45	さくら市役所正面入口付近							
5月13日(土)	B			8:45～ 9:00	馬場公民館			
				9:15～ 9:35	JA押上倉庫			
				9:45～10:05	長久保公民館			
		10:15～10:35	ふれあい保育園東側駐車場					
		10:45～11:45	さくら市役所正面入口付近					
		5月13日(土)	B	8:45～ 9:00	馬場公民館			
				9:15～ 9:35	JA押上倉庫			
				9:45～10:05	長久保公民館			
10:15～10:35	ふれあい保育園東側駐車場							
10:45～11:45	さくら市役所正面入口付近							
5月13日(土)	B			8:45～ 9:00	馬場公民館			
				9:15～ 9:35	JA押上倉庫			
				9:45～10:05	長久保公民館			
		10:15～10:35	ふれあい保育園東側駐車場					
		10:45～11:45	さくら市役所正面入口付近					
		5月13日(土)	B	8:45～ 9:00	馬場公民館			
				9:15～ 9:35	JA押上倉庫			
				9:45～10:05	長久保公民館			
10:15～10:35	ふれあい保育園東側駐車場							
10:45～11:45	さくら市役所正面入口付近							
5月13日(土)	B			8:45～ 9:00	馬場公民館			
				9:15～ 9:35	JA押上倉庫			
				9:45～10:05	長久保公民館			
		10:15～10:35	ふれあい保育園東側駐車場					
		10:45～11:45	さくら市役所正面入口付近					
		5月13日(土)	B	8:45～ 9:00	馬場公民館			
				9:15～ 9:35	JA押上倉庫			
				9:45～10:05	長久保公民館			
10:15～10:35	ふれあい保育園東側駐車場							
10:45～11:45	さくら市役所正面入口付近							
5月13日(土)	B			8:45～ 9:00	馬場公民館			
				9:15～ 9:35	JA押上倉庫			
				9:45～10:05	長久保公民館			
		10:15～10:35	ふれあい保育園東側駐車場					
		10						

## 問い合わせ

○登録をした犬を飼ってない、もしくは死亡した場合は、

市環境課 ☎681-1126

○犬・猫に関する苦情・相談は、

栃木県動物愛護指導センター ☎684-5458

## 口座振替で納税OK!

自動車税と個人事業税の納税に口座振替をご利用いただけます。ぜひ便利な口座振替をご利用ください。

・足利銀行全店および県内の金融機関の本店・支店・出張所の口座が利用できます。（郵便局は利用できません）

・預金口座振替依頼書は、金融機関や県税事務所にありますので、その用紙に預金通帳にご使用の印鑑を押してお申し込みください。郵送でも受け付けています。

・口座振替の開始時期は、自動車税については平成19年度分から、個人事業税については、次期分以降からとなります。

・口座振替の領収書は、振替日の10日ほどあとに郵送となります。

・すでに口座振替をお申し込みの方は、振替口座の残高の確認をお願いします。口座を解約された方は、お手数でもご連絡ください。

・ご不明な点はどうぞお問い合わせください。

## お問い合わせ

矢板県税事務所 管理課  
☎028714312171

## 募集

### 市環境基本計画策定委員会委員を募集します

市では、本年度から環境基本計画の策定を進めます。そこで環境の保全に関する市民の皆さまのご意見を幅広く計画に反映させるため、「さくら市環境基本計画策定委員会」を開催していきます。

計画を平成18年度から平成19年度の2か年で策定するにあたり、委員会の委員を次のとおり募集します。これからのさくら市の環境保全についてご意見がある方、興味のある方はぜひお申し込みください。

#### 《会議の開催》

6月から平成20年3月までの平日で年5回程度予定（1回あたり3時間程度の会議や現地視察等を予定しています）

#### 《会議の内容》

委員 市職員、専門技術員が意見交換や現地視察・調査を行い、さくら市環境基本計画の原案を作成します

#### 《募集人数》

10人程度（参加者には報償金を支給します）

#### 《応募資格》

市内に在住・在勤・在学する18歳以上で、計画策定の参画に意欲のある方

#### 《応募方法》

「さくら市環境基本計画策定委員会委員応募用紙」（応募用紙は、環境課と喜連川支所市民福祉課にあります。市ホームページからもダウンロードできます）に必要事項を記入のうえ、環境課へ直接提出または郵送（23日必着）してください。なお、応募いただいた用紙はお返しできませんので、あらかじめご了承ください。

#### 《応募期間》

5月2日（火）～5月23日（火）

#### 《その他》

応募者多数の場合には、性別、年齢、居住地域等に配慮して選考させていただきます。選考の結果については、応募者全員に連絡いたします。

#### 《問い合わせ・申し込み》

〒329-1392

さくら市氏家2771番地

さくら市役所環境課環境保全係  
☎681-1126

### 市道路愛護会員を募集します

合併に伴い、「さくら市道路愛護会（会長：市建設部長）」を設立しました。主な内容は次の

とおりです。興味のある団体、組織の方はどうぞお申し込みください。

#### 《活動内容》

道路の維持保全活動、道路愛護作業を行います。

#### 《活動場所》

市内の道路

#### 《募集組織》

市内の住民で構成する団体  
市内の企業で組織されるもの

#### 《入会方法》

「さくら市道路愛護会入会申請書」（応募用紙は建設課と喜連川支所施設管理課にあります）に必要事項を記入のうえ、お申し込みください。

#### 《申し込み期限》

5月19日（金）午後5時まで

#### 《問い合わせ・申し込み》

建設課 ☎681-1119

喜連川支所施設管理課  
☎686-6612

### 第2回さくら市卓球大会の参加者を募集します

#### 《日時》

6月4日（日）

午前8時45分開会式

#### 《会場》

氏家体育館

#### 《参加資格》

塩谷地区に在住、在勤または在学する男女

## 《種目》

★男子シングルス

★女子シングルス

★男子ダブルス

★女子ダブルス

★男子ラージボールシングルス

★女子ラージボールシングルス

#### 《試合方法》

5セットマッチによるトーナメント方式

#### 《参加料》

シングルス 300円

ダブルス 500円

※ダブルスに限り小・中学生、高校生は無料となります。なお、参加料は大会当日持参してください。

#### 《申し込み方法》

5月23日（火）までに氏家体育館へお申し込みください。（申込書は、氏家体育館にあります）

#### 《問い合わせ・申し込み》

氏家体育館  
☎682-8888

### 平成18年度 ニュースポーツ教室 参加者募集（氏家教室）

#### 《期間》

5月27日～平成19年3月の第2・4土曜日 午前10時～

#### 《場所》

氏家体育館

#### 《参加費》



公民館講座  
乳幼児学級・高齢者学級の講座生を募集します

★エンゼル講座(乳幼児学級)

乳幼児をお持ちの親子対象の講座です。子育ての知恵を学習しながら、親子ともに成長していきませんか。講座に参加することで、きつと悩みを相談できる仲間もできることでしょう。

《募集内容》

◎氏家公民館会場

- 0～1歳児の親子
- 2～4歳児の親子

◎喜連川公民館会場

- 0～1歳児の親子
- 2～4歳児の親子

※定員はいずれも15組程度です

《受講料》

年間 1,000円

★高齢者講座(高齢者学級)

長寿社会の中、高齢者の役割や生きがいづくりのために学んでみませんか。お互いに話し合える仲間もできるのではないのでしょうか。

《募集内容》

氏家公民館会場(シルバー講座)  
喜連川公民館会場(菜の花学級)  
両会場ともおおむね65歳以上で健康な方

《受講料》

年間 1,000円

《申込方法》

◎氏家公民館の乳幼児・高齢者学級

5月16日(火)・17日(水)の午前9時から午後4時まで氏家公民館(☎682-1611)にて受け付けします。

◎喜連川公民館の乳幼児・高齢者学級

5月18日(木)・19日(金)の午前9時から午後4時まで喜連川公民館(☎686-6624)にて受け付けします。

なお、申込用紙は、公民館、図書館、保健センター、福祉センター等にあります。

また、当日は電話での受付もしますが仮予約となりますので、後日公民館まで申込書と受講料を添えてお申し込みください。

《受付時以外の問い合わせ》  
生涯学習課  
☎686-6621

栃木県シルバー大学校  
第28期生を募集します

栃木県シルバー大学校は、高齢者の生きがいある人生を支援するとともに、地域活動実践者の養成を目指しています。宇都宮市に中央校、栃木市に南校、矢板市に北校があり、通学の便に合わせて入学することができます。

《授業時間》

1日4時間おおむね週1回(2年間で320時間)  
午前10時～正午・午後1時～3時

《学習年限》

2年間(平成18年10月入学・平成20年9月卒業)

《授業料等》

授業料年額12,000円と資料等年額2,000円がかかります。自治会活動、クラブ活動、実習教材、通学等の経費は自己負担となります。

《応募資格》

県内在住の60歳以上の方。健康で地域活動に意欲がある方。  
※50歳(平成19年3月31日まで)に50歳に達する人を含む)60歳未満の方でも地域活動に意欲があり、市町の推薦があれば応募できます。

《応募期間》

6月1日(木)～6月30日(金)

《入学願書の配布・提出》

市健康福祉課  
☎681-1116

喜連川支所市民福祉課  
☎686-6611

《説明会日時》

- \*中央校(宇都宮市駒生町3337-1)
- ①5月22日(月)
- ②6月12日(月)
- \*南校(栃木市神田町9-40)
- ①5月29日(月)

②6月13日(火)  
\*北校(矢板市矢板54)

①5月17日(水)

②6月14日(水)

時間はいずれも午前10時～

※平成16年度募集より、スポーツ・レクリエーションや福祉、健康、文化伝承など地域活動に役立つ内容を専攻する学習体系へ変更しました。詳細は、学校説明会でご説明します。入学を希望する方は、必ず説明会に参加してください。

《問い合わせ》

- 中央校 ☎643-3390
- 南校 ☎0282-22-5325
- 北校 ☎0287-43-9010

ハートピアきつれ川  
公開園芸講座

小枝のトレリスで  
素敵にアレンジ!

季節の小花とツル性植物の寄せ植え作りにチャレンジしませんか?小枝で簡単にトレリスをつくり、ツル性の植物を這わせ小さくてかわいい小花とアレンジします。あなただけの素敵な寄せ植えを家に飾りましょう。終了後、ドリンクと手作りのお菓子のカフェタイムもあります。



講座の後はハートピアの温泉でのおんびりゆったり。お友達同士やご夫婦などでお気軽にご参加ください。

《日時》

5月31日(水)  
午後1時30分～3時(午後1時受付開始)

《会場》

ハートピアきつれ川2階「との間」

《講師》

小原みどり(とちぎ園芸・グリーンアドバイザー・フラワー装飾士)

《定員》

40名(定員になり次第締め切らせていただきます)

《料金》

2,500円(受講料・材料費・ドリンク・手作りお菓子・温泉入浴料込)

《申し込み方法》

電話でお申し込みください。予約制です。

《問い合わせ・申し込み》

ハートピアきつれ川福祉部  
☎686-0337

# 無料相談案内(5月)

相談は、無料でお受けします。秘密は守ります。

相 談	内 容	対応者	期 日	時 間	場 所	問い合わせ等
法律相談	法律的な諸問題の相談 (営業目的は除く)	弁護士	19日(金)	午後1時～ 4時	氏家公民館2階団体室	社会福祉協議会 ☎682-2217 *予約制です
人権相談	いじめ、体罰、差別など人権侵害に関する心配ごと	人権擁護委員	18日(木)	午前10時～ 午後2時	氏家公民館2階団体室	健康福祉課 ☎681-1116
			25日(木)		喜連川社会福祉センター	
行政相談	国の行政機関、独立行政法人などへの要望	行政相談委員	11日(木)	午前10時～ 午後2時	氏家公民館2階団体室	企画課 ☎681-1113
			30日(火)		喜連川社会福祉センター	
雇用・就職相談	求人情報の提供	職業安定所職員	9日(火)	午前9時30分 ～正午	市役所第2庁舎 2階打合せ室	商工観光課 ☎681-1127
				午後1時30分 ～4時	喜連川支所相談室	
消費生活相談	契約に関するトラブルなど消費生活全般	商工観光課	随時	随時	市役所第2庁舎2階 (商工観光課)	商工観光課 ☎681-1127
教育相談	小・中学生の悩み・問題などの相談、保護者の相談	学校教育課 指導主事	随時	随時	喜連川支所第2庁舎 (学校教育課)	学校教育課 ☎686-6620
児童家庭相談	家庭における児童養育相談、虐待相談など	家庭相談員	随時	随時	市役所相談室	児童課 ☎681-1125
婦人相談	婦人相談、母子自立相談(就労支援等)など	母子自立支援員 兼婦人相談員	随時	随時	市役所相談室	児童課 ☎681-1125
虐待についての相談	虐待を受けているのでは? 虐待をしてしまいそう...など悩んでいる方	児童課 ☎681-1125 県北児童相談所 ☎0287-36-1058	随時	随時 *休日、夜間の緊急時の連絡先 県北児童相談所 ☎028-665-3677 児童課 ☎090-2640-9364 ☎090-1059-0747		

ボランティアの拠点づくりをしてみたい方

## この指と～まれ!!

私たちは、「ボランティアの拠点があるといいね」「さくら市にはどんなボランティアがあるのかな」「ボランティア仲間の交流ができるといいね」「ボランティアのネットワークができると最高!」と、いつもそんな話をしていました。思っているだけでは進まないの、とりあえず一歩前に歩き出そうと、今回拠点づくりをすることにしました。そこで、一緒に活動する仲間を募集しています。さくら市にお住まいの方、お勤めの方で、興味のある方、何かやりたいなと思っている方、私にやれるかなと迷っている方、これから自分の時間ができる方...など、一緒に立ち上げからがんばってみませんか。年齢・性別・ボランティアの経験の有無は問いませんので、どなたでもお気軽にどうぞ!

### 発起人(問い合わせ)

小林かよ子 ☎682-6788

谷口 洋子 ☎682-2061

\* 5月23日(火)午後1時30分、氏家駅前にあるeプラザ式番館1階にお集まりください。

### ボランティア・NPOに関する担当は...

企画課 ☎681-1113 FAX682-0360

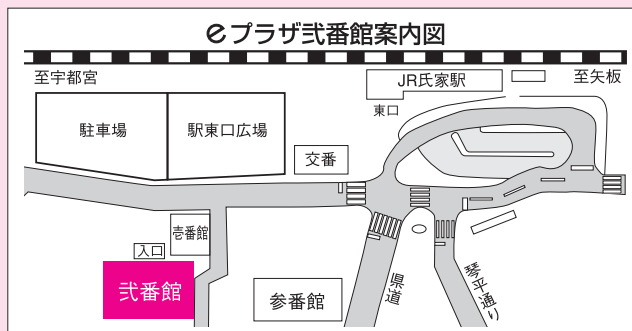

# 図書館

開館時間

5月の休館日

午前10時～午後6時

氏家図書館 2～5, 12, 19, 26, 31

喜連川図書館 1, 3～5, 8, 15, 22, 29, 31

## ☆図書館・耳より情報（氏家図書館）☆

暮らしに役立つために・・・〈5月のコーナー〉  
子ども・憲法・お母さん・愛鳥週間

## ☆おはなし会☆

### 氏家図書館

5月6日・13日・20日・27日（午後2時30分～）  
プチおはなし会 5月6日午前11時～  
わらべうたの会 5月18日午前11時～

### 喜連川図書館

5月6日・20日（午後2時30分～）

## ☆文学散歩の参加者を募集します☆

日時 7月9日（日）  
方面 北茨城方面  
テーマ 野口雨情の生家を訪ねて  
参加費 交通費・入館料・昼食代・雑費等（予定）  
※市有バスを使用予定です

定員 40名

参加を希望される方は、5月20日（土）までに氏家図書館にお申し込みください。

## ☆「絵手紙講座」の参加者を募集します☆

日時 毎月第1土曜日 午前10時～正午 全10回  
（第1回は6月3日、第10回は平成19年3月3日になります）  
場所 氏家図書館2階会議室  
講師 裕林（根津裕子）先生（日本絵手紙協会公認講師）  
定員 24名  
参加費 初回材料費500円

参加を希望される方は、5月20日（土）までに氏家図書館にお申し込みください。

氏家図書館 ☎682-9889 <http://www.lib.ujie.tochigi.jp>

喜連川図書館 ☎686-7111 <http://www.lib.kitsuregawa.tochigi.jp>

## ☆氏家図書館「図書館スタンプラリー」開催中です☆

☆期間 5月30日（火）まで

☆場所 氏家図書館

☆対象 図書館を利用する子どもたち

### ☆参加方法

対象となる子どもたちに氏家図書館からスタンプカードを配布します。スタンプをもらえるのは、図書を5回借りる、おはなし会に3回参加する、クイズに3回答えた時です。

期間中スタンプを全部集めてくれた子に、氏家図書館から参加賞を渡します。詳しくは、氏家図書館窓口でお尋ねください。（喜連川図書館では行いません）

## ☆喜連川図書館DVD入荷のお知らせ☆

- ・「ハウルの動く城」
- ・「ロード・オブ・ザ・リング①～③」
- ・「蟬しぐれ」
- ・「古典落語名作選 其の1～5」
- ・「世界のクワガタ・カブトムシ大集合！」

その他多数入荷しました。ぜひご来館ください。

## ☆ブックスタート（8か月児対象）☆

### 喜連川図書館

5月16日（火） 場所：喜連川保健センター

### 氏家図書館

5月30日（火） 場所：氏家保健センター

氏家駅東口広場が完成してから5年目に入りました。完成を期に2本の「藤」が植栽され、毎年花の数を増やし市民とともに成長を感じさせてくれています。この「藤」は、旧氏家町で、姉妹都市として提携していた埼玉県騎西町から氏家駅東口広場完成記念として贈られました。

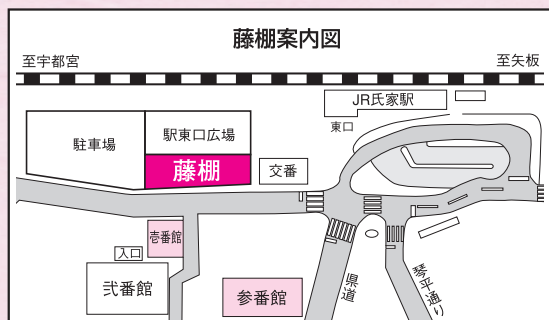

「藤」は騎西町の町花となっており、「新しい」氏家町の顔」となる広場の完成祝いに」と贈ってくださったものです。今年も連休後半には、美しい藤色と白色の花が咲きますので、どうぞご覧ください。なお、近くにはeプラザ壺番館や参番館もありますので、楽しく時を過ごすことができると思います。



さくら市の旅

①

# 先人の心を未来につなごう 郷土史編さん係 氏家町史 ①

問い合わせは  
郷土史編さん係  
(氏家町史)へ  
☎682-1612

☆「深耕録」と稲々軒水☆  
近世部会 専門委員 平野 哲也



## 『深耕録』の田舎

国立国会図書館に『深耕録』という書物が所蔵されています。これは、稲々軒免水という人物が、六五歳で、弘化二年（一八四五）八月に記した農書です。江戸時代の農業発展の方向性が「いかに深く耕すか」にあったことを考えると、実に味わい深いタイトルといえます。その奥書に、「当国河内郡鴨村仁右衛門と云ふ人」が会得した農業のあり方を「結城の浪士皆川巨」なる老人が書物にまとめ、それを「高根沢佐間田氏」が免水のもとへ持ち来たり、免水が書写したという経緯が記されています。「当国」とは下野国であり、『深耕録』が、何人かの手を経つつ、下野国で成立した農書だったことがわかります。この『深耕録』が『日本農書全集』

第三九卷（農山漁村文化協会刊行）への採録候補となり、私が現代語訳と解題を担当することになりました。調査は平成七年（一九九五）から始めましたが、当時はいくら探しても『深耕録』や免水に関連する資料が見つからず、免水の居村を芳賀郡北部・河内郡北部・塩谷郡南部・那須郡南部のいずれかにあったろうと推測したもの

の最後まで特定できず、免水の人物像も何一つつかめないうまま、平成九年八月に『日本農書全集』第三九巻が発刊されました。

## 自得農法を継承した『深耕録』

『深耕録』は、実は、下野国河内郡下蒲生村の田村仁左衛門が天保二年（一八四一）に著した農書『農業自得』を書き写すなかで生まれたものです。『深耕録』と『農業自得』には若干の異同があるものの、両書はほぼ同じ内容をもっています。長年にわたる経験と観察に裏打ちされた仁左衛門の「自得農法」は、日本の在来農法の科学的・技術水準の高さを示す農法として、広く知られています。「自得農法」が『深耕録』に結実するまでの詳しい過程は不明ですが、①稲々軒免水

が仁左衛門の『農業自得』の草稿をもとに、居村の農業実態をふまえて加筆・修正して『深耕録』を作成した、②免水が仁左衛門の草稿を一字一句違えずに忠実に書き写した、という二つの可能性が考えられます。

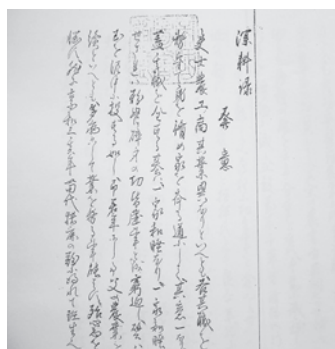

『深耕録』

## 稲々軒免水を追って

『農書全集』第三九巻の刊行後しばらくして、私は、氏家町教育委員会生涯学習課発行の『氏家の文化財』を見、堂原地蔵堂句額（天保六年（一八三五）奉納）のページで目がとまりました。出句者の一人に、阿久津の加藤免水（免水）という人物がいたからです。その頃から、『深耕録』を書いた稲々軒免水と俳人の加藤免水は同じ人間なのではないか、同一人物であってほしいという思いが強くなりました。

野英男さんにお会いし、加藤免水のことを質問すると、郷土史家石岡光雄さんが調査・記録された上阿久津加藤家の系図を見せてくださいました。系図には、一九世紀中葉の加藤家の当主長右衛門澄熙が隠居・剃髪後、萬古軒免水と名乗っていたことが記され、嘉永四年（一八五二）に七十一歳で亡くなったこともわかりました。稲々軒免水と年齢はぴったり一致します。しかも、加藤免水は「高根沢村」から妻を迎えていました。稲々軒免水と「高根沢村」のゆかりの深さを思い出させる記述でした。ただし、系図の名前はあくまでも萬古軒であり、稲々軒ではありません。江戸時代の文化人の多くが複数の雅号を有していたことは承知しているものの、二人の免水が同一人物と言い切るだけの確証はなく、もどかしい気持ちになりました。

翌平成一五年の三月一日、私は、石岡光雄さんのご自宅を訪ねました。石岡さんは、江戸時代の加藤家について懇切丁寧な教えてください、実際に加藤家に連れて行ってくださいました。しかし、残念ながら免水に関する新たな情報は得られませんでした。私は少々落胆し、そのまま帰ろうと思いましたが、石岡さんは「せっかくだから加藤免水翁のお墓参りをしていきませんか」と誘ってくださいました。私は石岡さんに伴われて、与作稲荷神社西の東円寺跡にある加藤家の墓地に参りました。そこで「免水翁之墓」の正面に手を合わせ、墓石の背後に回ったときの感激は今でも忘れられません。墓石には、「諱澄熙字免水号稲々軒加藤長右衛門」の文字がしっかりと刻まれていたので、『深耕録』の著者稲々軒免水と上阿久津の加藤免水とが完全に一致した瞬間でした。『深耕録』を手にとってから、九年かかってようやく稲々軒免水翁に巡り会えたのです。石岡さんのご研究によれば、加藤家は代々河岸目付を務める家柄で、上阿久津の地主であり、諸国の文人が集う文化サロンともなっていました。免水自身、地主・商業経営を指揮する経済人でありながら、地域を代表する俳人・文化人でもありました。さらに、免水には、地域農業の安定と発展を願って農書を認める農業生産者としての顔があったのです。政治的・経済的・文化的に高い見識と能力をもつ加藤免水は、稲々軒免水が地域に果たした役割は大きく、彼の『深耕録』も旧氏家町の誇り得る歴史的財産になると思われます。



稲々軒免水の墓

＊ 保健センターからのお知らせ（5月） ＊

行 事 名	氏家保健センター（☎682-2589）で実施	喜連川保健センター（☎686-1088）で実施
健康相談	1日（月） 8日（月） 15日（月） 22日（月） 29日（月） 午前9時～午後4時	
栄養相談 ＊電話予約してください	8日（月） 午前9時～4時	29日（月）
機能訓練	9日（火） 午前9時～11時	23日（火） 午前9時～正午
乳幼児相談 ＊母子手帳を持参してください	1日（月） 午前9時～11時	31日（水）
1歳児相談 （対象児：平成17年5月生）	10日（水） 午前9時30分～10時30分	24日（水）＊電話予約してください 午前9時～午前10時30分
BCG接種 ＊生後6か月までに 接種してください	9日（火） （対象児：平成18年1月生） 受付：午後1時15分～1時45分	—
ポリオ生ワクチン投与 （受付：午後1時～1時30分）	—	12日（金） （対象児：平成17年1月～9月生）
4か月児健診 （受付：午後1時～1時30分）	25日（木） （対象児：平成18年1月生）	—
8か月児健診 （受付：午後1時～1時30分）	30日（火） （対象児：平成17年9月生）	16日（火） （対象児：平成17年8・9月生）
1歳6か月児健診 （受付：午後1時～1時30分）	17日（水） （対象児：平成16年10月生）	—
3歳児健診 （受付：午後1時～1時30分）	19日（金） （対象児：平成15年4月生）	—
2歳児歯科健診 （受付：午後1時～1時30分）	26日（金） （対象児：平成16年4月生）	18日（木） （対象児：平成16年3・4・5月生）
5歳児歯科健診 （受付：午後1時～1時30分）	11日（木） （対象児：平成13年4月生）	18日（木） （対象児：平成13年3・4・5月生）
妊婦相談 ＊妊娠届出には保険証・印鑑を 持参してください	1日（月） 8日（月） 15日（月） 22日（月） 29日（月） 午前8時30分～午後5時	
総合健診（基本健診・がん検診）	18日（木） 23日（火） 午前7時～10時	15日（月） 28日（日）
総合健診結果相談会	22日（月） 31日（水） 午前9時～午後3時	<b>ゆうゆうウォーキング</b> 日時：5月29日（月） 午前10時～11時 場所：ゆうゆうパーク 午前9時30分に喜連川保健センターからゆう ゆうパーク行のバスが出ます。どうぞご利用 ください。（無料）
母親学級：妊婦コース（栄養編） ＊妊娠中の栄養指導など	24日（水） 午前9時30分～11時 ＊電話予約してください	

＊乳幼児健診・相談では母子手帳と問診票を持参してください。

## 生涯学習課（☎686-6621）からのお知らせ

### 喜連川楽市楽座

#### 雨情の旋律

－ エルベアンサンブルコンサート －  
（オーボエ・クラリネット・ファゴット）

日 時：5月7日（日） 午後2時～

場 所：喜連川公民館

出 演：斎藤享久、木幡仁清、田中ささら

予定曲目：七つの子、雨降りお月さん、日本の四季、  
オペレッタ ワルツメドレー 他

栃木県内で幅広く活躍するプロのアンサンブル。  
今回は管楽器の三重奏で野口雨情に関する楽曲や  
国内外の良く知られた美しい旋律の曲を多数演奏  
します。入場無料です。どうぞお越しください。

#### YOSAKOI講習会

日 時：5月7日（日） 午前10時30分～正午

参加費：無料 当日会場で受け付けます。

主 催：舞 TAKANE

どなたでも参加できます。皆さん楽しく踊りましょう！

### 第40回記念大会 お田植えまつり

（さくら市無形民俗文化財指定

「野州田植唄・野州苗取唄」の披露）

日 時：5月10日（水） 午前10時～

会 場：富野岡 秋元喜平氏圃場

※小雨決行です

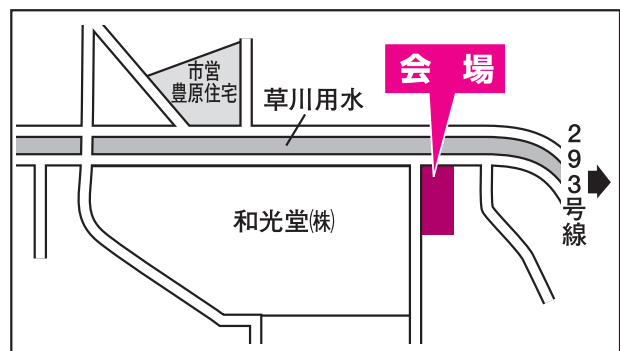



「塩谷地区  
休日夜間こども診療室」  
(くろす・しおや)

☆開設日時 3日・4日・5日・7日・14日・21日・28日 午後6時30分～9時30分  
☆開設場所 黒須病院内1階(さくら市) ☎682-8811  
塩谷総合病院内1階(矢板市) ☎0287-44-1155  
※小児科のみの診察となります。

日曜日	月曜日	火曜日	水曜日	木曜日	金曜日	土曜日
<b>7</b> <ul style="list-style-type: none"> <li>・楽市楽座(喜連川公民館)</li> <li>・喜連川中修学旅行(9日まで)</li> <li>・点字講習会(氏家図書館) AM9:30～PM2:00</li> <li>・あおぞら市場(喜連川城温泉駐車場) AM6:00～10:00</li> </ul>	<b>1</b> <ul style="list-style-type: none"> <li>・B&amp;G海洋センター開館</li> <li>・氏家公民館休館日</li> <li>・もとゆ温泉休業日</li> </ul>	<b>2</b> <ul style="list-style-type: none"> <li>・給食サービス宅配日(喜連川地区希望者の一人暮らしの高齢者対象)</li> </ul>	<b>3</b>	<b>4</b>	<b>5</b>	<b>6</b> <ul style="list-style-type: none"> <li>・手話講習会(うのはな作業所) PM1:30～3:00</li> </ul>
<b>14</b> <ul style="list-style-type: none"> <li>・あおぞら市場(喜連川城温泉駐車場) AM6:00～10:00</li> </ul>	<b>8</b> <ul style="list-style-type: none"> <li>・喜連川公民館休館日</li> <li>・露天風呂休業日</li> </ul>	<b>9</b> <ul style="list-style-type: none"> <li>・給食サービス宅配日(喜連川地区希望者の一人暮らしの高齢者対象)</li> </ul>	<b>10</b> <ul style="list-style-type: none"> <li>・お田植えまつり(富野岡地内圃場) AM10:00～</li> <li>・金鹿小学校開放日</li> </ul>	<b>11</b> <ul style="list-style-type: none"> <li>・あいランチサービスの日(氏家地区希望者の一人暮らしの高齢者対象)</li> <li>・氏家幼稚園未就園児うさちゃんくらぶ</li> </ul>	<b>12</b> <ul style="list-style-type: none"> <li>・きつれ川幼稚園子育て相談日</li> </ul>	<b>13</b> <ul style="list-style-type: none"> <li>・手話講習会(うのはな作業所) PM1:30～3:00</li> </ul>
<b>21</b> <ul style="list-style-type: none"> <li>・祀・ぎつれ川(喜連川城温泉) AM10:00～PM4:00</li> <li>・第21回市民体育祭氏家地区ゲートボール大会・卓球大会</li> <li>・氏家公民館・喜連川公民館休館日</li> <li>・ういはり骨董市(ういはりcomecomet) AM8:00～PM4:00</li> <li>・あおぞら市場(喜連川城温泉駐車場) AM6:00～10:00</li> </ul>	<b>15</b> <ul style="list-style-type: none"> <li>・氏家公民館休館日</li> <li>・喜連川城温泉休業日</li> <li>・上松山小修学旅行(16日まで)</li> </ul>	<b>16</b> <ul style="list-style-type: none"> <li>・給食サービス宅配日(喜連川地区希望者の一人暮らしの高齢者対象)</li> </ul>	<b>17</b>	<b>18</b> <ul style="list-style-type: none"> <li>・熟田小修学旅行(19日まで)</li> <li>・氏家幼稚園未就園児うさちゃんくらぶ</li> </ul>	<b>19</b> <ul style="list-style-type: none"> <li>・きつれ川幼稚園未就園児親子体操教室</li> </ul>	<b>20</b> <ul style="list-style-type: none"> <li>・点字講習会(氏家図書館) AM9:30～PM2:00</li> <li>・手話講習会(うのはな作業所) PM1:30～3:00</li> </ul>
<b>28</b> <ul style="list-style-type: none"> <li>・e-townうじいえまつり(氏家駅東口広場) AM9:30～PM3:00</li> <li>・第1回塩谷地区スポーツ大会</li> <li>・あおぞら市場(喜連川城温泉駐車場) AM6:00～10:00</li> </ul>	<b>22</b> <ul style="list-style-type: none"> <li>・喜連川公民館休館日</li> <li>・道の駅きつれかわ休業日</li> </ul>	<b>23</b> <ul style="list-style-type: none"> <li>・給食サービス宅配日(喜連川地区希望者の一人暮らしの高齢者対象)</li> </ul>	<b>24</b>	<b>25</b> <ul style="list-style-type: none"> <li>・あいランチサービスの日(氏家地区希望者の一人暮らしの高齢者対象)</li> <li>・押上小・熟田小・驚宿小・金鹿小修学旅行(26日まで)</li> <li>・氏家幼稚園未就園児うさちゃんくらぶ</li> </ul>	<b>26</b> <ul style="list-style-type: none"> <li>・河戸小創立記念行事(ウオークラリー大会を実施)</li> <li>・喜連川小修学旅行(27日まで)</li> </ul>	<b>27</b> <ul style="list-style-type: none"> <li>・点字講習会(氏家図書館) AM9:30～PM2:00</li> <li>・手話講習会(うのはな作業所) PM1:30～3:00</li> </ul>
<b>5月</b>	<b>29</b>	<b>30</b> <ul style="list-style-type: none"> <li>・さくら市小学校陸上競技大会(高根沢運動公園)</li> </ul>	<b>31</b>	<b>5月</b>	<b>★日曜・祝日当番医★</b> 3日(水) 岡山医院 4日(木) 榎山医院 5日(金) 小根林医院 7日(日) 根本医院 14日(日) 大野内科診療所 21日(日) 森島医院 28日(日) 高瀬小児科医院	櫻野982-2 櫻野1220 喜連川4347-2 櫻野1250 氏家1847 櫻野1308 氏家1916

### 窓口延長

- 市役所:市民課・税務課・健康福祉課・児童課・会計課 ●喜連川支所:市民福祉課
- 毎週月曜日午後5時～7時30分(祝日を除く)
- 毎週金曜日午後5時～7時30分(祝日を除く)

### 広報さくら 第26号

編集・発行 さくら市企画課  
〒329-1392 栃木県さくら市氏家2771 ☎028-681-1113



青い眼の人形 矢板市立泉小学校蔵

## 栃木県に残る「青い眼の人形」

昭和2年、日米友好の親善大使としてアメリカから日本へ送られた人形は、その頃ヒットしていた野口雨情作詞の童謡「青い眼の人形」と重なり、「青い眼の人形」と呼ばれるようになりました。戦時中、その多くが「敵国」のものとして、壊されてしまいましたが、栃木県内で、213体の内5体の人形が残っていることが確認されました。この展覧会では、その5体の人形すべてを展示しています。

## ギャラリーショー

5月14日(日)午後2時～ エントランスホール

～雨情に関する思い出話や童謡を聞いて、雨情の世界をもっと楽しみませんか?～

【講師】 雨情会副理事長 柿沼宏氏

うつのみや童謡唱歌研究会副会長 月井昇一氏

※事前の申し込みは必要ありません。当日の観覧券でご覧になれます。

さくら市発足1周年記念

第58回企画展

さくら市ゆかりの詩人

野口雨情展 開催中!

5月21日(日)まで

童謡「赤い靴」「七つの子」などの作詞で知られる詩人・野口雨情の展覧会です。

雨情が書いた魅力ある書や当時の雑誌、レコード、雨情が実際に使っていた筆や文机などの遺愛品を展示しているほか、昨年度、さくら市の第1号指定文化財となった雨情直筆原稿や書簡などといった大変貴重な資料も公開しています。

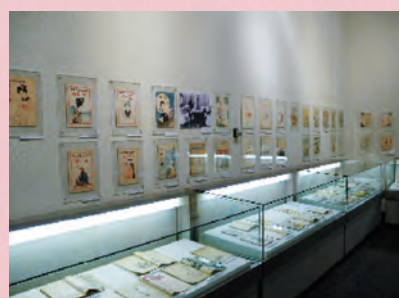
さくら市に遺されていた雨情の書簡  
(さくら市指定文化財 高塩家蔵)雨情の遺愛品  
(雨情生家・北茨城市歴史資料館蔵)

大正～昭和初期の雑誌や楽譜

■ ■ ■ 次回の展覧会 ■ ■ ■  
「さくら市ミュージアム-荒井寛方記念館- 館蔵名品展」

5月26日(金)～6月18日(日)

館所蔵の名品を一堂に展示します。

5月 みんなのひろば

13日 勝山の森であそぼうⅠ  
～食べられる野草を探してみよう～

27日 ハンカチ染めにチャレンジ

※事前の申し込み不要、参加費無料。

午前10時から午後2時まで



■ ミュージアムカレンダー ■

5月 MAY						
日	月	火	水	木	金	土
	1	2	3	4	5	6
7	8	9	10	11	12	13
14	15	16	17	18	19	20
21	22	23	24	25	26	27
28	29	30	31			
野口雨情展 館蔵品名品展						
休館日 講演会						
みんなのひろば						

