2008（平成20年）
12.1
広報 PUBLIC RELATIONS SAKURA
さくら
No.88

市の花・木 さくら　市の鳥 せきれい

市民憲章

さくら市は、緑濃く水清らかで、歴史と文化のいきづくまちです。
私たちは、この故郷（ふるさと）を守り、さらに発展させ、未来に伝えるため、ここに市民憲章を定めます。

一、自然を愛し緑豊かなまちをつくります
一、互いに助け合い、思いやりの輪を広げます
一、歴史を大切にし、文化の薫るまちをつくります
一、スポーツを愛し、健やかな心と体を育みます
一、働くよろこびを持ち、活気あふれるまちをつくります

平成18年７月１日制定

ゆめ！さくら博2008が開催されました！

10月25日（土）26日（日）の2日間、喜連川公民館・氏家体育館・氏家公民館などを会場に、「ゆめ！さくら博2008」が開催されました。イベントには、延べ4、500名の来場者がありました。

今年は、チェンソーの目立て診断、ちぎり絵体験などの初出店団体や、公民館講座で学んだヒップホップダンスチームの発表（写真）などがありました。また、市民の皆さんの出店だけでなく、環境フェア・健康まつり・食と農のひろばなどといった行政の出店も増え、「ゆめ！さくら博」が市民と行政が協働する市の一大イベントに成長してきていることを実感する2日間でした。

（詳細は、P8に掲載してあります）

目　次

■障害者週間…… 2
■下水道工事のお知らせ…… 3
■市民体育祭が開催されました…… 4
■体育功労者・体育優秀選手…… 6
■AEDを設置しました…… 7
■さくらNEWS…… 8
■くらしのNEWS…… 10
■無料相談案内・図書館だより…… 14
■郷土史編さん係（氏家町史）便り… 15
■保健センターからのお知らせ・養生のススメ・休日当番医 16
■広報カレンダー…… 17
■さくら市ミュージアム…… 18

R70 PRINTED WITH SOYINK この印刷物は「環境にやさしく」をモットーに「大豆インキ」「古紙配合率70%以上の再生紙」を使用しております。

12月3日から9日は「障害者週間」

「障害者週間」は国民が障害者福祉についての理解と関心を深め、また、障害のある人は自らの自立と社会参加の意欲を、一層高めることを目的として定められました。

次の意見は、「障害について知ってほしいこと」について、広く意見を募集した時の意見です。

「障害について知ってほしいこと」の主な内容

1）障害は誰にも生じ得る身近なもの

障害は本人や家族の責任で生じるものではない。

2）障害は多種多様で同じ障害でも一律ではない

中途の聴覚障害や視覚障害では手話や点字ができない方も多い。

3）外見では分からない障害もある

聴覚障害、内部障害、精神障害、発達障害では、外見上障害があることが分からないため、誤解されやすい。

4）不自由はあるが周囲の理解や配慮があればできることが多い

障害があることは「不自由」だが「不幸」ではない。

5）特別視せずに普通に接してほしい

障害だけを見ずに一人の人間として見て。
「障害があるのに頑張っている」と変に美化しないで。
子ども扱いしないで。
介助者や通訳がいても本人に話しかけて。

6）社会生活をする上で様々なバリアがある

建物や交通機関等の街中のバリアにより活動が制限されている。
視覚障害者や聴覚障害者もテレビやインターネットを情報源としている。
障害に配慮された施設や設備の利用がマナーの悪さで阻まれる。(点字ブロック上の駐輪、障害者用駐車場への駐車、電車内での電話機使用、エレベータへの割り込み等)
周囲の人の心ない言葉に傷ついたり、差別や偏見が不安で障害について話せない。

7）日常生活や事業活動の中でちょっとした配慮や工夫を

相互理解のために自然に交流できる場を。
働くための支援や働く場が欲しい。
思い込みの配慮ではなく、障害のある者の意見を聴いて対応して。
どのような配慮があるかの情報を流して。

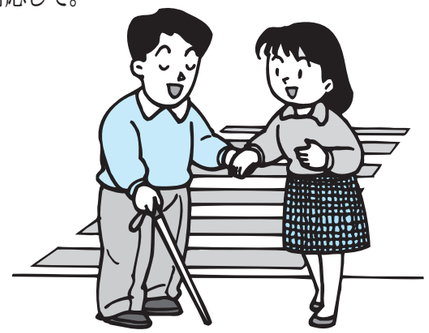

どうでしょう？イメージと違った意見はありましたか？

私たち一人ひとりが何ができるかを考え行動することが、お互いを分かり合い、障害を持つ人がぬくもりを感じられる社会を実現することにつながります。

この障害者週間を機会に、お互いが人格と個性を尊重し、分かり合い、共に支え合う共生社会の実現に向けて取り組んでいきませんか。

市では、障害のある方やその家族の相談に応じ、必要な情報の提供などの業務を次の事業所に委託しています。相談は無料ですので、お気軽にご相談ください。

身体障害・知的障害

・障がい者支援センター　ふれあい
さくら市櫻野1270
☎681－6666
FAX681－6634
月～金　午前８時30分～午後５時30分
電話での相談は24時間

・障害者相談支援センター桜花
さくら市氏家1799－1
☎681－6720　✉080－6569－9988
FAX681－6721
月～金　午前８時～午後５時
電話での相談は24時間

精神障害

・ハートピアきつれ川地域活動支援センター
さくら市喜連川5633
☎686－8002
FAX686－8028
木を除く毎日　午前８時30分～午後５時30分
電話での相談は24時間

下水道工事について

市では下水道管埋設工事を、11月下旬から2月中旬まで実施しています。工事期間中は、周辺住民の皆さま、また付近を通過する皆さまに何かとご迷惑をおかけしますが、ご理解、ご協力をお願いします。

〈問〉下水道課　☎681－1118

工事区分

工事区間

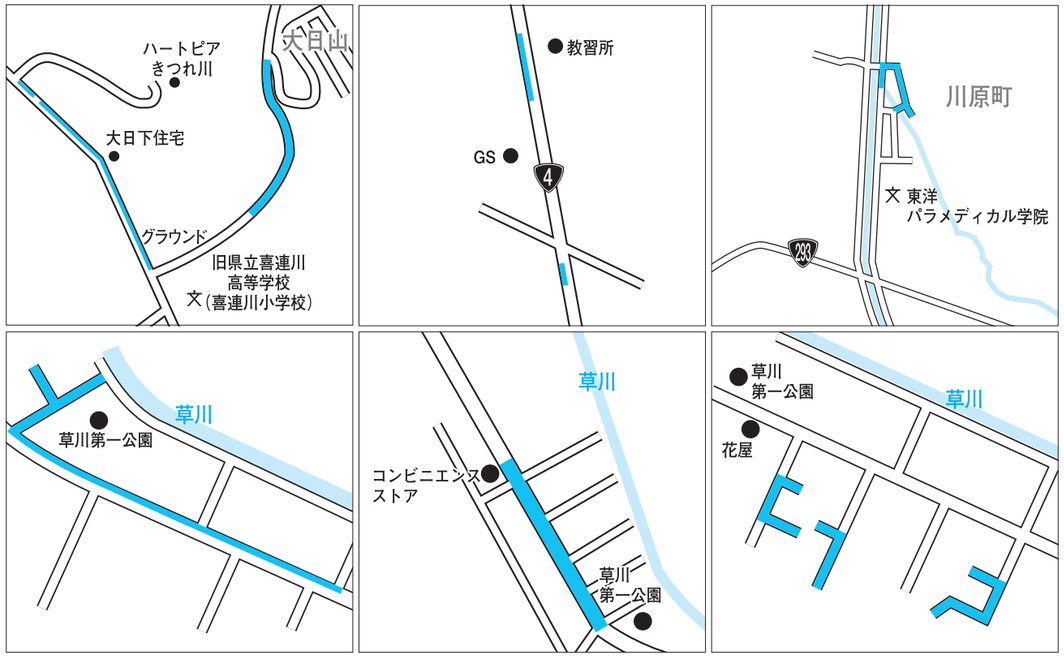

氏家地区の優勝は本町！

☆順位（　）は得点

○地区対抗

1位：本町(197・5)
2位：川岸・卯の里(191・5)
3位：大野(173・0)
4位：押上(172・0)
5位：東部(165・5)
6位：氏家新田(162・0)
7位：狭間田・元組(161・5)
8位：草川(160・5)
9位：北草川(158・0)
10位：馬場(155・0)
11位：上松山・本田(152・5)
12位：蒲須坂(150・0)
13位：柿木澤・上野(142・5)
14位：横町(140・5)
15位：長久保・豊原・氏家北(140・5)
16位：櫻野(140・0)
17位：松山・上組(139・0)
18位：箱森・松島(135・5)
19位：上阿久津(131・0)
20位：南部(119・5)
21位：新町(119・5)
22位：上町(117・0)
23位：古町・伝馬町(107・0)
24位：西部(96・5)
25位：仲町(64・0)
26位：栄町(59・0)
27位：石町(55・0)

○職域対抗

1位：さくら市役所(65)
2位：氏家病院(61・5)
3位：栃木日東工器(61)
4位：小・中連合(47)
5位：桜ふれあいの郷(45)
6位：烏山信用金庫(41)
7位：黒須病院(37・5)
8位：栃木銀行(33)
9位：足利銀行(21)
10位：和光堂(16)
11位：ＪＡしおのや(11)
12位：大日本パックス(8)
13位：八千代工業(7)
きぬ川学院(7)
15位：ダイサン(4)
ヨシ電子(4)

喜連川地区の優勝は鷲宿！

☆順位（　）は得点

1位：鷲宿(62)
2位：穂積(57)
3位：早乙女(53・5)
4位：葛城(51)
5位：上河戸(50)
6位：鹿子畑(49)
7位：小入(49)
8位：喜連川中央(47)
9位：喜連川南(47)
10位：喜連川北(46)
11位：金枝(45)
12位：松田・西河原(42)
13位：下河戸南(41・5)
14位：下河戸北(38)
15位：フィオーレ(37)
16位：南和田(34)
17位：梨木(12)

11/3 第4回 市民体育祭が開催されました

喜連川地区：喜連川運動場

氏家地区：氏家小学校

皆さん、大変　お疲れさまでした！

さくら市体育功労者・体育優秀選手の表彰が行われました

市民体育祭では、この一年にスポーツ活動に貢献した体育功労者、県大会や全国大会で優秀な成績を修めた体育優秀選手の表彰が行われました。今後の活躍にも期待しています。

（敬称略・順不同）

◎特別優秀選手

・山崎勇喜（櫻野一）
2008北京オリンピック20㎞競歩11位、50㎞競歩では日本人初となる7位入賞。

◎特別体育功労者

・鈴木従道（大野東）
競歩選手のコーチとして2008北京オリンピック50㎞競歩で7位日本人初入賞に導いた功績は本市スポーツ振興に多大な貢献をされました。

◎さくら市体育功労者

・大木　陽一（蒲須坂）
・五江渕賢一（穂積）
・直井　篤（馬場三）
・添田　祐子（本町）
・小林　行雄（喜連川南）
・佐竹喜久雄（葛城）
・鈴木　由男（喜連川南）
・村上　正明（鷲宿）
・五味渕　東（穂積）
・鉢村格一郎（上松山）

◎さくら市体育優秀選手

○個人

□空手道

・渋井　颯太（大野東）
・小林　礼錬（上阿久津）
・石澤香奈美（大野西）
・福田　有希（川原町）
・石澤　拡（大野西）
・鈴木　徳雄（川岸）
・岩井　勇（狭間田）
・秋澤沙裕実（馬場一）
・山内　彩夏（草川第1）
・西野　桃子（栄町）
・黒子　颯太（櫻野中）
・秋澤裕里奈（馬場一）
・谷　悠太郎（川岸）
・加藤　静華（川岸）
・見目　一樹（馬場六）
・菊池　享佑（卯の里）
・秋澤　慶裕（馬場一）
・阿久津真実（馬場六）
・鈴木　慧（草川第2）
・秋澤　雅大（馬場一）
・秋澤　靖幸（馬場一）

□陸上

・北林　大志（卯の里）
・土屋　祥子（長久保）
・黒尾茉莉子（金枝）
・古澤　芽依（上松山）
・岡田　正（松田・西河原）
・大森　一輝（押上上）
・福井　雅俊（卯の里）
・池田　圭吾（卯の里）
・鈴木　賢一（草川第2）
・鈴木みこと（草川第2）

□ソフトテニス

・家守　千裕（馬場五）

□柔道

・平塚　洋平（川岸）

□サッカー

・大塚　正晃（押上一）

□インディアカ

・矢野　和男（穂積）
・津浦　孝夫（穂積）

□水泳

・藤根　啓太（押上一）

□相撲

・青柳　武志（馬場六）
・田中　宏樹（箱森）

□弓道

・吉成　彩子（下新田）

□グラウンド・ゴルフ

・吉澤　昭芳（早乙女）
・吉澤　錫子（早乙女）
・小林　昭芳（横町）

□バレーボール

・小池　栄子（北草川）
・小堀　智子（馬場四）
・小竹　恭子（長久保）
・小山　幸子（草川第1）
・大木トシ子（蒲須坂）
・川久保枝美子（横町）

○団体

□野球

・氏家OBS
小野　隆（川岸）菊池利夫（勝山町）鈴木健造（卯の里）鈴木秀幸（上町）平山安則（長久保）樋山雅彦（長久保）樋口洋美（大野西）岡元成昭（大野西）初見新吉（大野東）野口誠二（大野東）横尾保博（大野西）小口道夫（蒲須坂）植松　健（伝馬町）北條幸雄（下新田）直井　篤（馬場三）永井義光（馬場三）鉢村格一郎（上松山）五江渕賢一（穂積）長谷川寿男（川岸）

□ゲートボール

・ゲートスターズ
漆原友久（草川第2）吉成一馬（下河戸北）小口孝夫（栄町）小山幸子（草川第1）松本悦子（馬場六）西村章三（鷲宿）田野井京子（上野）五味田キミ（草川第2）夏堀照雄（蒲須坂）

□空手道

・氏家中学校空手（男子）
福田裕基（横町）宮城翔吾（大野東）福田　聡（横町）関　博文（櫻野一）
・氏家中学校空手（女子）
押田　彩（櫻野中）川上寧音（馬場一）鈴木沙英（富野岡）

□インディアカ

・GOLD WING
吉田　一（鹿子畑）森　隆夫（鹿子畑）森　暢子（鹿子畑）佐藤昌江（上河戸）

□ソフトバレーボール

・アクティブジュニア
井上佳奈美（大中）高野実里（馬場一）永井琴奈（北草川）小平実紗季（北草川）黒森朱里（川原町）
・ゲンキーズP
小堀　泉（馬場一）小竹恭子（長久保）小堀智子（馬場四）川久保枝美子（横町）

□弓道

・氏家中学校弓道部（男子）
和田昇大（蒲須坂）小倉康平（上阿久津）福田祐士（蒲須坂）
・氏家中学校弓道部（女子）
田村麻希（大野西）杉本実夏（大野西）吉成彩子（下新田）

□体操

・氏家中学校体操部
澤田　明（櫻野中）小室嘉彦（櫻野中）赤平　迅（蒲須坂）岡田智志（箱森新田）高瀬晶悟（北草川）

AED（自動体外式除細動器）を市庁舎に設置しました

AEDは、心室細動を起こした方に電気ショックを行い、心臓の動きを取り戻すための機器です。コンピューターによって自動的に調べ、電気ショックが必要かどうかを判断し、音声メッセージで電気ショックを指示してくれますので、一般の人でも簡単に操作ができます。

心停止（心室細動）になってから、電気ショックを行うまでの時間が１分遅れるごとに、生存退院のチャンスが７～10％ずつ低下するといわれています。そのため、色々な場所に備え、その場に居合わせた人に活用してもらい救命につなげる動きが広がっています。

AED設置に伴い、職員の使用方法等会得のため、氏家および喜連川消防署員による救急救命講習会を実施していただき、指導をうけました。

◎さくら市関係のAED設置場所（平成20年11月12日現在）

- さくら市役所本庁舎　税務課前
- さくら市役所喜連川庁舎　市民福祉課前
- 氏家小学校
- 押上小学校
- 熟田小学校
- 上松山小学校
- 南小学校
- 喜連川小学校
- 鷲宿小学校
- 河戸小学校
- 金鹿小学校
- 穂積小学校
- 氏家中学校
- 喜連川中学校
- あおぞら保育園
- たいよう保育園
- ふれあい保育園
- わくわく保育園
- ほほえみ保育園
- 氏家体育館
- 喜連川体育館
- 氏家保健センター
- 喜連川保健センター
- 道の駅きつれがわ
- 上松山児童センター

合計25か所

〈問〉財政課　☎681－1122

喜連川地区統合小学校の建設について

基本計画を基に進めてまいりました、統合小学校校舎新築工事の実施設計がまとまり、今後工事に着手いたします。

校舎の概要は、次のとおりです。

構　造：鉄筋コンクリート造　2階建
面　積：建築面積3,523㎡・延べ面積6,311㎡
教室等：普通教室（オープンスペースと一体）・メディアセンター（図書館・パソコン室）
特別教室（家庭教室・理科室・音楽室・図工室・生活科学室等）
多目的スペース・学校の歴史ギャラリー・学習展示コーナー・交流ラウンジ等を配置
中　庭：突き抜き井戸を利用する池とその周りにデッキを配置
その他：太陽熱を利用するOMソーラーを屋根に設置

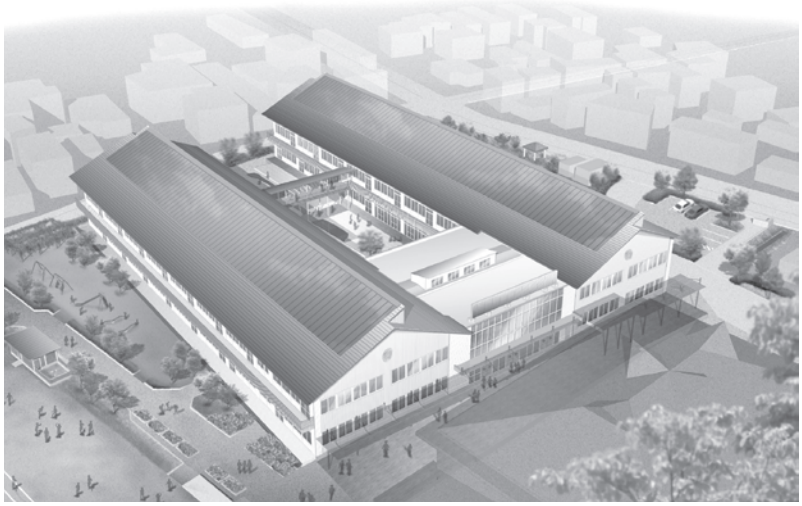

工事に際しては、十分注意し、安全な施工を心がけます。近隣の皆さまには騒音や振動などにより、ご迷惑をおかけすることがあると存じますが、子どもたちの新たな学校づくりのため、ご理解とご協力をお願いします。

〈問〉学校教育課　☎686－6620

さくらNEWS

市内の皆さんの身近な話題を掲載していくコーナーです！

工事中だった氏家駅東西線エレベーターが完成し、11月12日から通行可能となりました。これにより、東口と西口間がスムーズに通れるようになりました。

大中村街道架道橋改築のため現架道橋が通行止となり、皆さんにはご迷惑をおかけしているところですが、エレベーターの設置により、階段の上り下りが困難な方や、車椅子を利用されている方の通行ができるようになります。自転車の方は、１台ずつのエレベーター利用が可能になりますが、２階の通路部分も安全のため自転車から降りて通行してください。

10/21 矢祭町の図書館を視察しました

図書館との協働を目指す「氏家図書館利用団体連絡協議会（平成20年3月設立・板倉孝夫会長）」は、合併しない宣言をした福島県矢祭町の「矢祭もったいない図書館」を視察研修しました。

この図書館は、全国から寄贈された本の選別や分類を始め、現在の運営に至るまでボランティアが中心になり進めている官民協働型の図書館です。現在約45万冊を所蔵しその内6万冊が開架しています。

研修に参加した7団体22名は、教育長と図書館長から寄贈してもらうまでの経緯や町民との協働運営などの説明を受けた後、館内を見学し成功例を実感しました。

10/25・26 ゆめ！さくら博が開催！今年も皆さんのゆめがかなえられました！！

ソーラーカーの試乗

ネーチャークラフト作り

籐工芸展示

阿波おどりの発表

糸ノコクラフト作り

チェンソーの目立て診断

10/29 災害ボランティア講座が開催されました

社会福祉協議会と健康福祉課の共催による災害ボランティア養成講座が喜連川社会福祉センターで開催され、民生・児童委員さんを始め約30名の方が参加しました。

まず、日本赤十字社の協力により「炊き出し体験」が行わました。その後、県社会福祉協議会職員を講師に「災害ボランティアの心構え」と題した講話があり、阪神淡路大震災直後のボランティア活動について話していただきました。午後は、昭和61年に起きた茂木水害の現地を見学し、体験談を聞きました。

参加者は被災した時に何ができるか改めて考えさせられたようです。防災に対する心構えと、いざという時のために準備を怠らないことが大切です。

10/26 健康まつりが開催されました

市民の皆さんの生活習慣病などの予防および健康増進を図るため、氏家保健センターと氏家体育館で健康まつりが開催されました。

20歳代の基本健康診査体験や、市医師団による病態アドバイスと禁煙指導、市歯科医師会による歯周病菌検査など、実際に検査が受けられたり、医師からアドバイスをもらえるとあって多くの方が参加されました。

他にもアルコールによる反射神経チェックやうつチェック、肺年齢チェック、筋肉もりもり体操など、楽しみながら様々な体験をすることができました。参加された方は、健康についてよりいっそう意識を深めた1日となったことでしょう。

11/1 水泳大会が行われました

喜連川B&G海洋センターで、さくら市水泳大会が開催されました。この大会には市内の小学生を中心に、87名のスイマーが参加しました。

自分の持てる力を十分に発揮し、自己ベストを更新した選手も多くみられました。また、各競技種目のほかに着衣水泳・水中宝探しなどが行われ、晩秋の水泳大会を楽しんでいました。

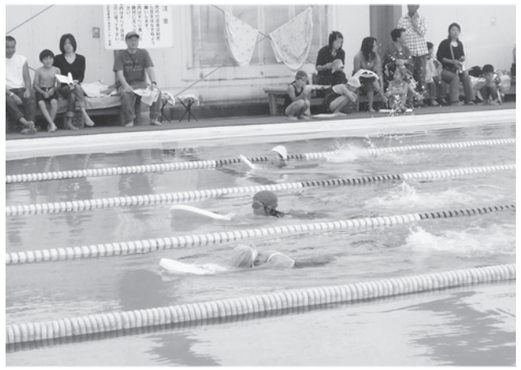

10/31 健康ウォーキング講座が行われました

高齢者の方々の健康増進を目的に、健康ウォーキング講座が行われ、さくら市いきいきクラブ連合会の方90名が参加しました。

準備体操の後、ゆうゆうパーク内のウォーキングコースを一周してからパークブリッジを渡って勝山城跡を通り、さくら市ミュージアムに向かいました。ミュージアムでは開催中の「郷土の人物シリーズ　みんなの大恩人 - 黒須菊三九・光雄先生」を見学、昼食後にまたゆうゆうパークに向かってウォーキングし、解散となりました。

ゆうゆうパークからの眺めを見ながら自分のペースで歩き、いい運動になりました。これからも定期的に歩いて、健康増進に役立ててください。

お知らせ

給与所得者の個人市県民税は、給与支払者が徴収することになっています

給与所得者の個人市県民税については、地方税法の規定により、給与支払者（事業者）が、給与の支払をする際に、毎月徴収して、市町村に納入しなければなりません。【特別徴収制度】

所得税は給与から源泉徴収されているけれども、個人市県民税は徴収されていないということはありませんか。このような場合には、県税事務所の協力を得て、個人市県民税の特別徴収を行っていただくよう、給与支払者（事業者）に指導をさせていただくことがあります。

問 税務課 ☎681－1114

沖縄伝統芸能「組踊（クミウドイ）」の特別鑑賞会を行います

国指定重要無形文化財「組踊」を見ることができる、またとないチャンスです！入場は無料です。

日時 12月7日(日)午後2時～
場所 氏家公民館ホール
問 生涯学習課 ☎686－6621

12月の文化振興事業

◎ハンドベル クリスマスコンサート
日時 12月14日(日)午後2時～
場所 喜連川公民館
出演 鷲宿小学校児童、白鷗大学ハンドベルクワイア
問 生涯学習課 ☎686－6621

菜っ葉館イベント「ありがとうの日」を開催します

日頃の感謝の気持ちをこめて、イベントを開催します。新鮮な地元産の農産物等を取り揃え、皆さんのお越しをお待ちしています。

日時 12月13日（土）14日（日）午前9時～午後4時
場所 農産物直売所「菜っ葉館」
内容 もちつき、500円以上お買上（もちを除く）で抽選会参加、お汁の無料配布など。
問 菜っ葉館 ☎681－1022

露天風呂の営業時間変更のお知らせ

冬季期間は次のとおり変更します。

期間 12月24日(水)～2月13日(金)
時間 午前9時～午後9時
問 施設管理課 ☎686－6612

第51回塩谷地区駅伝競走大会を開催します

「第51回塩谷地区駅伝競走大会」が開催されます。さくら市チームの応援をよろしくお願いします！

大会当日は、渋滞が予想されます。皆さまのご理解、ご協力をお願いします。

日　時：12月7日(日)午前10時15分～午後0時30分頃
コース：塩谷町役場～高根沢町民広場
問　：スポーツ振興室（氏家体育館）☎682－8888

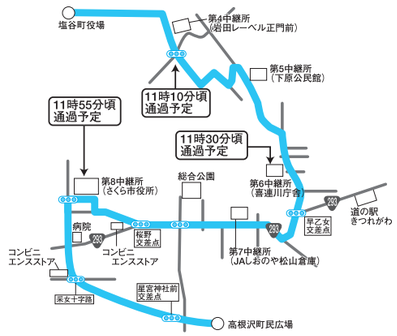

競歩の山崎勇喜選手も参加予定です！！（区間未定）

平成20年第4回さくら市議会定例会会期予定

12月　9日(火)開会
　　提案、質疑、即決または委員会付託
　10日(水)～11日(木)一般質問
　12日(金)　総務・建設経済・文教厚生常任委員会
　13日(土)～18日(木)休会
　19日(金)閉会
　　委員長報告、質疑、討論、採決

※都合で日程が変更になる場合もありますので、ご了承ください。

市議会の本会議は一般に公開されており、一定の決まりを守っていただければどなたでも傍聴できます。

市役所本庁舎3階西側事務局で傍聴の受付けをしますので、受付簿に住所、氏名を記入の上、傍聴券を受け取ってから議場に入場してください。傍聴席は40席です。40名を超えますと入場できませんのでご理解をお願いします。

その他、詳しいことは議会事務局（☎681－1123）にお問合わせください。

だから安心といわれるお客様の期待にお応えします
一般住宅・店舗の総合清掃・除草・廃棄物収集運搬
さわやかクリーンサービス
さわやかクリーンサービス㈱
さくら市上野159－2　☎（028）681－6622
E-mail sawayaka-cs@nifty.com
http://www.sawayaka-cs.jp/

すし京
JR氏家駅西口からしん前　TEL（681）1315
ランチタイム 11:30～13:30　火曜～日曜
（すし・海鮮丼・うどんにぎりセット・定食）
宴会4～20名迄
3,150円 寿司 刺身 焼物 ぶたしゃぶ 他
90分飲み放題 5,000円　料理 飲物
（瓶ビール 日本酒 サワー 焼酎 ソフトドリンク）

国民年金保険料の納付が困難なときは「免除制度」をご利用ください

国民年金には、経済的理由等で保険料を納めることが困難な場合には申請により保険料の免除を受けられる制度があります。申請は原則として毎年必要となります。

■法定免除
○「障害基礎年金」「障害厚生（共済）年金」の1級・2級の受給者。
○生活保護法による生活扶助を受けているとき。

■申請免除
○所得が少なく、保険料を納めるのが経済的に困難なとき。
○地方税法上の寡婦・障害者で前年所得が一定額以下のとき。
○天災や失業により保険料を納めるのが著しく困難なとき。

■若年者納付猶予
○30歳未満の方（学生を除く）で、世帯主の所得にかかわらず、本人および配偶者の所得が一定額以下の場合、申請により保険料の納付が猶予されます。
○世帯主の所得は除いて判定するため、世帯主の所得が高くて免除に該当しない方も若年者納付猶予の対象となります。

■学生納付特例
○20歳以上の学生で本人の前年所得が118万円以下の場合は家族の所得にかかわらず、申請をすることにより、その年度の保険料の納付が猶予されます。
○大学（大学院）、短期大学、高等学校、高等専門学校、専修学校および各種学校等に在学している方や夜間・定時制課程や通信課程・修業年限が1年以上の各種学校に在学している方も対象となります。（一部対象とならない学校もあります）

手続場所 市役所市民課保険年金係・喜連川支所。住所がさくら市にない方は住所地で申請してください。
※申請書は窓口および社会保険庁ホームページから入手することができます。

持参するもの
○年金手帳・印鑑
○学生証や在学証明書の写し（学生納付特例を申請の場合）
○雇用保険受給者証・雇用保険被保険者離職票等の写し（失業による申請の場合）
○運転免許証等（代理人申請の場合）

問 市民課 ☎681－1115
宇都宮東社会保険事務所 ☎683－3211

無料法律相談のご案内

日時 12月19日(金)午後1時～4時
場所 氏家公民館2階　団体室
対象 市内に住所を有する個人で1回につき1件。ただし、営業を目的とするものは除きます。
申込方法 予約制です。12月1日(月)の午前9時より受付けを開始します。定員6名となり次第締め切ります。
問 社会福祉協議会氏家支部 ☎682－2217

不燃ごみ収集車の火災が多発しています！

ガスが抜かれていないスプレー缶や中身の入った使い捨てライターが、不燃ごみに混入していたことが原因です。

◎カセットボンベ・スプレー缶は中身（ガス）を完全に出し切り、穴を開けて出してください。
◎使い捨てライターは中身を出し切ってから可燃ごみとして出してください。

〈問〉環境課　☎681－1126

検察審査員に選ばれたならご協力を！

交通事故、詐欺などの被害に遭ったのに、検察官がその事件を裁判にかけてくれず、どうも納得できない。このような不満をお持ちの方のために、検察官のした処分が正しかったかどうかを審査する機関として、検察審査会があります。

検察審査会では、選挙権を有する国民の中からくじで選ばれた11人の検察審査員が、事件の審査に当たります。

あなたもいつか検察審査員に選ばれることがあるかもしれません。検察審査員に選ばれた時には、国民の代表としてご協力をお願いします。

問 氏家地区の方：宇都宮検察審査会事務局 ☎621－2111
喜連川地区の方：大田原検察審査会事務局 ☎0287－22－2112

製造事業所の皆さまへ 統計調査にご協力ください

平成20年工業統計調査を12月31日現在で行います。

調査の実施に当たっては、本年12月から来年1月にかけて調査員がお伺いします。

なお、調査員に記入していただいた内容については、統計法に基づき秘密が厳守されますので、正確なご記入をお願いします。　http://www.meti.go.jp/statistics

経済産業省・栃木県・さくら市

学園かがやいて KANKO カンコー通学服
《指　定》
氏家中学校・氏家地区各小学校
制服　体育着　取扱い店
"品質と仕立ての良さで安心出来る制服をご提供致します"
LADIES SELECT SHOP Masuya
さくら市氏家2521 TEL 682-2094

石綿（アスベスト）健康被害救済制度のお知らせ

石綿による健康被害の救済に関する法律が改正され、平成20年12月1日から施行されます。

①医療費、療養手当の支給開始日が、申請日から療養開始日（ただし、申請日から3年前以前のときは3年前まで）に改正されました。すでに認定されている方も対象となります。

②平成18年3月27日以降に中皮腫や肺がんにかかり、認定の申請をしないで死亡された方のご遺族にも特別遺族弔慰金・特別葬祭料（約300万円）が支給されることとなりました。

③中皮腫や肺がんにかかり平成18年3月26日以前に死亡された方のご遺族に支給される特別遺族弔慰金・特別葬祭料（約300万円）の請求期限が、平成24年3月27日まで延長されました。

問 県北健康福祉センター地域支援課 ☎0287－23－2172 環境再生保全機構 ☎0120－389－931

募集

臨時職員を募集します

◎**税務課一般事務員**

募集人員 3名

応募資格 パソコン操作（簡単な入力作業）ができる方。

業務内容 税務申告関連業務（パソコンによる入力作業等）

任用期間 平成21年1月20日～3月31日

勤務時間 午前8時30分～午後5時30分（状況により休日および時間外勤務があります）

賃金 1日 6,400円

申込期間 12月1日(月)～12日(金)

選考試験 12月18日(木)午後

試験内容 個人面接、パソコン実技（1分程度の入力作業）

業務に関する問合わせ 税務課 ☎681－1114

◎**各市立保育園保育士**

募集人数 若干名（児童課へお問合わせください）

応募資格 20歳以上で保育士または幼稚園教諭の資格のある方。

任用期間 随時任用の日から平成21年3月31日まで。

勤務時間 午前7時15分～午後7時30分

※8時間勤務で早番・遅番有り。

賃金 1日 7,800円

申込期限 希望月の前月15日(土日祝日を除く)

業務に関する問合わせ 児童課 ☎681－1125

◎**どちらの職種とも**

申込方法 「臨時的任用職員希望履歴書」に必要事項を記入し、総務課に提出してください。保育士の方は、資格証明書の写しを添付してください。

※「臨時的任用職員希望履歴書」は、総務課にあります。または、市ホームページのトップページにある「申請書ダウンロード」から入手してください。

申込みに関する問合わせ 総務課 ☎681－1111

成人式ボランティアを募集します

「市民みんなで祝う式」のテーマのもと、第4回さくら市成人式が平成21年1月11日(日)に開催されます。そこで、当日手伝っていただけるボランティアを募集します。

日時 1月11日(日)午前9時～正午

場所 氏家公民館

内容 受付、声かけ、会場案内、スナップ写真の撮影補助など。

申込方法 12月15日(月)までに電話でお申込みください。

問 生涯学習課 ☎686－6621

子ども遊び企画委員会の体験活動の参加者を募集します

身近なところから環境について考えてみましょう。

内容 地元の竹で箸を作ったり、地元の旬の食材で豚汁を作ったりします。

日時 12月20日(土)午前9時～午後0時30分

場所 氏家公民館研修室および調理室

対象 市内在住の小学生～高校生

定員 30名（先着順）

参加費 300円

申込期間 12月3日(水)～11日(木)午前9時～午後5時（土日は除きます）

申込み・問合わせ 生涯学習課 ☎686－6621

公民館講座生を募集します

◎**お正月用 寄せ植え教室**

玄関やリビングに置くだけで新春の雰囲気をやさしく演出してくれます。門松がわりにいかがですか。

日時 12月13日(土)午前10時～正午

場所 喜連川公民館 工芸室

対象 市内在住の方（住民登録のある方優先）

定員 10名（先着順）

講師 清水敬一さん

費用 材料費 2,000円

申込方法 12月1日(月)～5日(金)の午前9時～午後5時に氏家公民館窓口または電話で受付けます。

問 氏家公民館 ☎682－1611

広報紙に広告を掲載しませんか？

★**掲載位置** 毎月1日号の表紙、裏表紙を除く各ページの下1段。最大4ページ。（割り付けは市が行います）

★**1回の広告料** 1段枠 20,000円（税込み）
半 枠 10,000円（税込み）

★**申込期限** 掲載希望号の40日前まで

詳しくは、企画課（☎681－1113）までお気軽にお問合わせください。

あなたのお部屋を探します。
不動産のご相談は
チェリー不動産へ
栃木県知事（1）第4687号 宇都宮市大通り5-2-17
☎028－622－3511
Email bt69h4@bma.biglobe.ne.jp

市営住宅の入居者を募集します

◎**住宅名：豊原**

募集戸数 2戸

完成年度 平成元年～3年

構造・住戸の型 3階建・3LDK

家賃 20,900円～35,500円

※豊原住宅は駐車場料金が家賃とは別に1台2,000円かかります。（1世帯1台のみ）

◎**住宅名：大沼台**

募集戸数 1戸

完成年度 平成4年

構造・住戸の型 2階建・3LDK

家賃 20,200円～33,500円

◎**どちらの住宅とも**

家賃は前年の所得に応じて決まります。なお、入居の際に、家賃3か月分の敷金が必要になります。

申込資格

○市内在住、在勤の方

○同居する親族のいる方

○単身入居希望者は、2DKのみのため申込不可

○税金などを滞納していない方

○入居する方全員が暴力団員でない方

○収入基準を超えない方

○連帯保証人を設けられる方

申込期間 12月1日(月)～10日(水)午前8時30分～午後5時30分（土日は除く）

申込方法 「市営住宅入居申込書」に必要書類を添付し希望住宅を明記し、建設課までお申込みください。「さくら市営住宅入居申込案内」「市営住宅入居申込書」等は、建設課と喜連川支所施設管理課で配布しています。また、ホームページからダウンロードできます。

抽選会 入居申込者が募集戸数を超えた場合は、12月12日(金)午前10時から行う公開抽選により入居者を決定します。

入居時期 平成21年1月1日入居

問 建設課 ☎681－1119

スキー・スノーボード教室の参加者を募集します

日時

①平成21年1月18日(日)（喜連川体育館前駐車場集合・出発）

②平成21年1月24日(土)（氏家体育館前集合・出発）

③平成21年2月1日(日)（氏家・喜連川体育館前集合・出発）

※③の日程はスノーバスとなり、希望者のみを指導し、雪遊びをしたい方も参加できます。

場所 たかつえスキー場（福島県）

参加資格 小学生以上で、市内在住、在勤の方（小学3年生以下は保護者同伴。また、小中・高校生は保護者の同意が必要です）

定員 第1回、第2回は40名。第3回は80名。（先着順）

参加料 バス・損害保険料金（一人2,000円）

☆**リフト&昼食**

大人 3,000円

小学生以下 2,500円

☆**レンタル料金**

ボードセット一式 2,000円

スキーセット一式 1,000円

ウェアー上下 1,500円

小物3点セット 1,000円

申込方法 氏家・喜連川体育館にある申込用紙に必要事項を記入し、土日祝日を除く月～金の午前8時30分から午後5時30分までに出発地の体育館に参加料を添えてお申込みください。電話・FAXでのお申込みはできません。

※キャンセルは出発日の1週間前まで。それ以降は参加料をお返しできませんので、ご注意ください。

問 氏家体育館 ☎682－8888

さくら市民大学
まちづくり座談会に集まれ！

県のわがまち自慢推進事業としてスタートした『さくら市民大学2008「さくら市をプロデュース」講座（写真・上下）』は、先日修了しました。その後、修了生有志から、"観光によるまちづくりのために自主的な学習会を行いたい"との提案がありました。

自主講座第1回目の「まちづくり座談会」を、次のとおり行います。事前の申込みは必要ありませんので、お気軽にご参加ください。なお、第2回以降の自主講座の実施内容については、広報さくら1月1日号の募集コーナーをご覧ください。

テーマ 「さくら市の商店街活性化事例に学ぼう」

話し手 粕谷明美代表（※うじいえ雛めぐり商店街）
橋本明夫課長（市商工観光課）

日 時 12月11日(木)午後7時～9時

場 所 eプラザ弐番館 2階 会議室

問 生涯学習課 ☎686－6621

※「うじいえ雛めぐり」
毎年2月中旬頃より3月上旬にかけて、氏家地区の商店街で実施される商店街活性化事業。地区内のお店や公共施設に展示された雛人形を見学するために、市内外からの多くの観光客で街はにぎわいます。

無料相談案内（12月）

相談は、無料でお受けします。秘密は守ります。

相　談	内　容	対応者	期　日	時　間	場　所	問合わせ等
法律相談	法律的な諸問題の相談（営業目的は除く）（要予約）	弁護士	19日（金）	午後1時～4時	氏家公民館 2階 団体室	社会福祉協議会支部☎682-2217
人権相談	いじめ、体罰、差別など人権侵害に関する心配ごと	人権擁護委員	11日（木） 25日（木）	午前10時～午後1時	氏家公民館 2階 団体室 喜連川社会福祉センター	健康福祉課☎681-1116
心配ごと相談	身近な心配ごと、悩みごと	民生委員	11日（木） 25日（木）	午前10時～午後1時	氏家公民館 2階 団体室 喜連川社会福祉センター	社会福祉協議会支部☎682-2217
行政相談	国の行政機関、独立行政法人などへの要望	行政相談委員	11日（木） 25日（木）	午前10時～午後1時	氏家公民館 2階 団体室 喜連川社会福祉センター	企画課☎681-1113
移動県民相談	行政相談、生活相談など	県民相談員	11日（木）	午前10時～午後1時	喜連川社会福祉センター	企画課☎681-1113
消費生活相談	契約に関するトラブルなど消費生活全般	消費生活相談員	随時	午前9時～正午 午後1時～4時	消費生活センター（市役所第2庁舎2階商工観光課内）	消費生活センター☎681-2575
教育相談	小・中学生の悩み・問題などの相談、保護者の相談	学校教育課指導主事	随時	随時	喜連川支所第2庁舎（学校教育課）	学校教育課☎686-6620
児童家庭相談	家庭における児童養育相談、虐待相談など	家庭相談員	随時	随時	市役所本庁舎 1階 相談室	児童課☎681-1125
婦人相談	婦人相談、母子自立相談（就労支援等）など	母子自立支援員兼婦人相談員	随時	随時	市役所本庁舎 1階 相談室	児童課☎681-1125
虐待についての相談	虐待を受けているのでは？虐待をしてしまいそう…など悩んでいる方	児童課☎681-1125 県北児童相談所☎0287-36-1058	随時	随時 ＊休日、夜間の緊急時の連絡先 県北児童相談所　☎028－665－3677 児童課　📱090－2640－9364　📱090－1059－0747		

図書館

開館時間　午前10時～午後6時

12月の休館日
氏家図書館　5　12　19　23　26　29～31
喜連川図書館　1　8　15　22　23　29～31

★利用者カードが新しくなります★

喜連川・氏家図書館のシステム統合により12月から利用者カードが、両館共通の新しいものに変わります。更新手続きは、図書館窓口にて初回ご利用時に行いますので、旧カード（両館のカードをお持ちの方は2枚とも）を持参してご来館ください。

★氏家図書館からのお願い★

本年度から本の貸出は、資料の充実に伴い「必要とする数」だけ借りられることになりましたが、貸出期間は従来どおり2週間です。延長は、一部の利用者の長期独占を防ぐため、予約が入っていないことを条件に1回（さらに2週間）のみとさせていただきますので、ご理解とご協力をお願いします。

★おはなし会★

氏家図書館　※第1・第3土曜日は午前中になりました。
12/6　午前11時30分～
12/20　午前11時～
12/13・27　午後2時30分～
プチおはなし会　12/6　午前11時～
わらべうたの会　12/18　午前11時～

喜連川図書館　※12月20日はクリスマススペシャルです。
12/6・20　午後2時30分～

★12月の特設コーナー展示図書★

氏家図書館
クリスマス・ケーキ　赤穂浪士　年賀状　お正月　振袖・着物　貧血・めまい　日本酒　鍋
※12月のギャラリーは、11月に引き続き、「楽彩会」の作品が展示されます。ぜひご覧ください。

喜連川図書館
クリスマス　大掃除　もうすぐお正月（年賀状・牛・おせち料理）　大河ドラマ「天地人」（火坂雅志特集）

★喜連川図書館「懐かしの名画上映会」（入場無料）★

12/7（日）「自転車泥棒」AM10:30/PM2:00
12/14（日）「わが谷は緑なりき」PM2:00
12/21（日）「三十四丁目の奇跡」AM10:30/PM2:00
12/28（日）「巴里のアメリカ人」PM2:00
場所：喜連川図書館　2階視聴覚室
定員：各回40名

★ブックスタート（8か月児対象）★

12/16（火）**場所**：氏家保健センター（健診終了後）

氏家図書館　☎682-9889　http://www.lib.ujiie.tochigi.jp　　喜連川図書館　☎686-7111　http://www.lib.kitsuregawa.tochigi.jp

★12月のとちぎテレビ「さくら市インフォメーション」★

毎週水曜日午後6時33分頃から約50秒間、とちぎテレビ「イブニング6」でさくら市の情報をお知らせしています。

〈問〉企画課　☎681－1113

期　日	内　容
12月3日（水）	沖縄伝統芸能「組踊」特別鑑賞会　国重要無形文化財の「組踊」がさくら市にやってきます！
12月10日（水）	菜っ葉館イベント「ありがとうの日」　日頃の感謝をこめてイベントを開催します！
12月17日（水）	優良宅地販売「リバーサイドきぬの里」　上阿久津台地で宅地を公売中です！
12月24日（水）	初日の出はスカイタワーで！　初日の出はスカイタワーからご覧になりませんか？

先人の心を未来につなごう

郷土史編さん係～氏家町史～便り ㊷

問合わせは
郷土史編さん係
（氏家町史）へ
☎682-1612

栃木の武将の名簿

古代中世部会　林　謙介

伊勢神宮の御師とは

中世、伊勢神宮には御師とよばれる人たちがいました。御師とは特定の寺社に所属し、その寺社に参詣する人たちを誘導し、祈禱や宿泊のお世話をした人のことをいいます。

伊勢神宮の御師は、伊勢神宮と檀那（信者）との間を取り持ち、御師から檀那へは毎年、伊勢神宮の祓（祈禱札）や大麻を持参し、奈良墨（油煙）や帯・櫛・紙・茶といった伊勢や近畿周辺の土産を持参し、檀那からは、その祈禱料（初尾）を受け取っていました。

中世の末ころになると、伊勢神宮の御師は一五〇家近くになりました。御師にとって檀那は財産のようなものになり、相続や譲渡、売買が行われるようになってきました。特に戦国時代が終わりをつげ、各地の武将の勢力図がかわったことにより、檀那の把握が必要になったこともあります。

佐八氏作成の名簿

今度刊行する『氏家町史　史料編　古代・中世』には、伊勢神宮の御師である佐八氏が作成した「下野国檀那之事」・「下野国檀那帳」・「下野国屋形家并旗下家来衆之帳」の三点を掲載します。

下野国では、慶長二年（一五九七）に下野国最大の大名である宇都宮氏が改易されたことにより、宇都宮氏の家臣がちりぢりになってしまいました。ある家臣はほかの戦国大名に仕え他国に渡ってしまったり、ある家臣は農民となったりするなど佐八氏にとっては、一大事でした。なかには、どこに行ったのか、没落したのか、どこかの大名の家臣になったのか、まったく行方のつかめない人物までいました。

そういった状況のもと作成されたと思われる史料が、上にある三点です。御師である佐八氏が自身の担当地域である下野国の檀那の把握のため、作成したものです。佐八氏は、下野国を檀那場（テリトリー）としていました。佐八氏に伝えられている文書は下野国の武将からの祈禱依頼の手紙や祈禱のお礼の手紙など多くが伝えられています。

それぞれの史料の内容

これら三点の史料について、ひとつずつみていきましょう。

「下野国檀那之事」には、檀那である下野国の武将の名前や家族の名前とそれぞれへの土産品のリスト、間を取り持つ「奏者」の名前などが記載されています。どの人物のどれくらいのお土産を持って行ったのかがわかり、詳しく調べることにより家臣のランク付けができるかもしれません。「下野国檀那帳」は、佐八氏所蔵の文書のうち、主なものが書写されており、後ろには、宇都宮氏の家臣のリストが掲載されています。「下野国屋形家并旗下家来衆之帳」は、宇都宮氏・芳賀氏・那須氏・結城氏ごとの家臣の名前と居城が書かれています。

いずれも氏家町域では、氏家勝山城主として「芳賀駿河守」の名前がみえ、「下野国屋形家并旗下家来衆之帳」には「挟間田城主」として「挟間田小四郎」の名前が「桜野殿」として「糟谷又右衛門殿」が書かれています。おなじく『史料編　古代・中世』で紹介している「今宮祭祀録」の天正一七年のところに「桜野郷糟谷源兵衛老母八月九日遠行致シ候得共、其子藤三郎上衣着シ申シ候間」とあります。旧喜連川町では在所喜連川の「中川殿」の名前があります。

「下野国屋形家并旗下家来衆之帳」は今回の『氏家町史　史料編　古代・中世』ではじめて紹介する史料です。

『史料編　古代・中世』のひとつの読み方

三点の史料とも、芳賀氏や挟間田氏以外の多くの人名が記されています。そこに書かれている名字をみますと、今も栃木県に住んでいる方の名字が多く記載されていることがわかります。

この『氏家町史　史料編　古代・中世』をみながら、自分や身近な人の名字が記載されているのかを探すのも一つの楽しみになると思います。

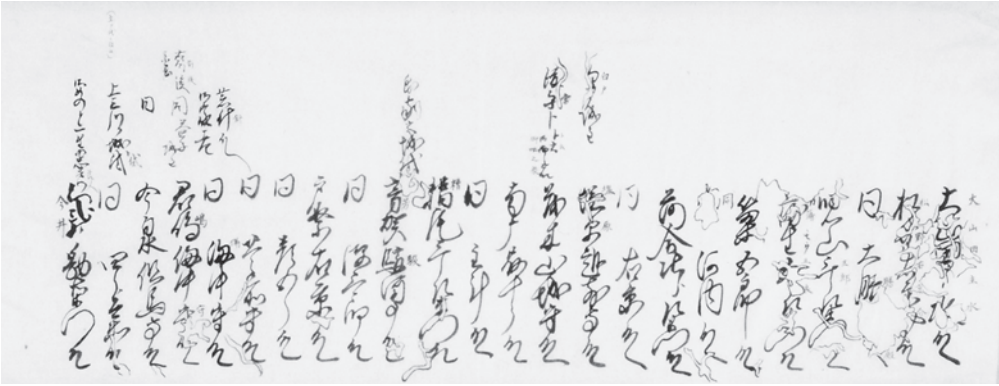

「下野国屋形家并旗下家来衆之帳」（三重県伊勢市　神宮文庫所蔵）
左から10行目に「氏家之城代　芳賀駿河守」の名前があります。

✻ 保健センターからのお知らせ（12月） ✻

喜連川保健センターの開所時間は午前9時から午後5時です

行　事　名	氏家保健センター（☎682-2589）で実施	喜連川保健センター（☎686-1088）で実施
健康相談	1日（月）8日（月）15日（月）22日（月）午前9時～午後4時	
栄養相談（要電話予約）	1日（月）	8日（月）
	午前9時～午後4時	
めたぼ相談（要電話予約）	15日（月）	11日（木）
	①午前9時～②午前10時～③午前11時～④午後1時30分～⑤午後2時30分～	
からだ元気塾（一般）＊どなたでも参加できます。	―	18日（木）午後1時～3時
総合健診結果相談会	10/27→3日（水）	11/5→5日（金）
	午前9時～午後4時	
乳幼児相談　＊母子手帳を持参してください。	4日（木）受付：午前9時30分～10時30分	母親学級（交流編） 〈日時〉12月17日（水）午前9時～11時30分 〈場所〉喜連川保健センター 〈対象〉平成21年2月・3月出産予定の方。平成20年9月・10月生まれのお子さんとママ。 〈内容〉妊婦さん：赤ちゃんの抱っこ・着替えにチャレンジ。先輩ママとの交流会・妊婦体操など。産婦さん：同じくらいのお子さんをもつママや妊婦さんとの交流。 氏家保健センター（☎ 682－2589）へお申込みください。
BCG接種・股関節脱臼検診（受付：午後1時～1時30分）	2日（火）（対象児：平成20年8月生）	
4か月児健診（受付：午後1時～1時30分）	25日（木）（対象児：平成20年8月生）	
8か月児健診（受付：午後1時～1時30分）	16日（火）（対象児：平成20年4月生）	
1歳6か月児健診（受付：午後1時～1時30分）	10日（水）（対象児：平成19年5月生）	
3歳児健診（受付：午後1時～1時30分）	12日（金）（対象児：平成17年11月生）	
2歳児歯科健診（受付：午後1時～1時30分）	―	19日（金）（対象児：平成18年11月生）
5歳児歯科健診（受付：午後1時15分～2時）	18日（木）（対象児：平成15年6月生）	―
母親学級（交流編）（要電話予約）	―	17日（水）午前9時30分～11時30分
妊婦相談 ＊妊娠届出には保険証・印鑑を持参してください。	1日（月）8日（月）15日（月）22日（月） 午前9時～午後4時	

＊からだ元気塾の開催日は喜連川保健センター行きのバス（氏家体育館駐車場午後0時40分発）を用意しますのでご利用ください。（無料）
＊乳幼児健診では母子手帳を持参してください。

養生のススメ

塩谷郡市医師会リレーコラム

第19回　**糖尿病（2）「運動療法も取り入れて」**

佐藤クリニック院長　佐藤　泉（さくら市）

糖尿病の方にとって食事療法はもちろんですが、運動療法も重要です。運動療法といっても、運動選手がやっているような激しい運動やきつい運動は必要ありません。気軽に行える歩行やサイクリング、柔軟体操など「いつでも、どこでも、一人でも」できる運動が向いています。

それではどのくらい運動すればよいかというと、体内の脂肪を消費する有酸素運動を目標にします。年齢によって目安とする心拍数があって、40代なら心拍数120、60代でしたら心拍数110程度が一番効率のよい有酸素運動ができます。これを超える運動は疲労や筋肉痛の原因になりますので注意が必要です。

ただ、運動しても心拍数が上がらない人や、心拍数を下げる血圧の薬を飲んでいる人は例外ですので、一つの目安と考えて下さい。「楽～ややきつい」と感じ少し汗ばむくらいを目安にして運動するのもよいと思います。できれば毎日30分以上、あるいは週3時間以上を目標にしてください。一度に運動しなくても例えば10分間の歩行を2回と柔軟体操10分間を組み合わせても結構です。

最近は戦場ヶ原や史跡めぐりなどグループでハイキングする人を見かけますが2時間歩いても400-500カロリーしか消費しません。そのわりに達成感や空腹感から必要以上に食事を取ってしまうことがしばしば見かけます。コンビニのおにぎり2個（400カロリー）＋スポーツ飲料（500mlで80－100カロリー）だけで500カロリーも取ってしまいます。「運動したからその分食べてもいいじゃない」とは決して思わないでください。消費カロリーという点で運動後の飲食にも十分気を使いましょう。

最後に糖尿病の方で血糖のコントロールが極端に悪い人、眼底出血で治療中の人、腎不全の人、心筋梗塞の既往がある人、足に傷のある人は主治医と相談してから運動を開始してください。

皆さん楽しく気軽に運動をして健康な体を維持しましょう。

「塩谷地区休日夜間こども診療室」（くろす・しおや）

☆開設日時☆
7・14・21・23・28・29・30・31日
午後6時30分～9時30分

☆開設場所☆
黒須病院内1階（さくら市）
☎682－8811
塩谷総合病院内1階（矢板市）
☎0287－44－1155

☆診療科目☆　小児科

☆問合わせ☆
塩谷地区休日夜間こども診療室くろす
☎682－8811

※診療する医師は、塩谷地区の協力医師ですので、小児科専門医だけではありません。診察する医師は一人ですので、急患などで診察できないことがあります。必ず電話でご確認のうえ、受診してください。

12月 ★休日当番医★

午前9時～正午・午後2時～6時

7日（日）　檜山医院
☎682－2730　櫻野1220
14日（日）　小林医院
☎686－2061　喜連川4347-2
21日（日）　根本医院
☎682－2800　櫻野1250
23日（祝）　森島医院
☎682－2116　櫻野1308
28日（日）　大野内科診療所
☎682－3231　氏家1847
29日（月）　高瀬小児科医院
☎682－5511　氏家1916
30日（火）　氏家病院
☎682－2911　向河原4095
31日（水）　半田クリニック
☎682－3270　北草川2-13 -1

12月 広報カレンダー

時間、場所等の詳細はスペースの都合上、入らないことがありますのでご了承ください。

日曜日	月曜日	火曜日	水曜日	木曜日	金曜日	土曜日
	1 ・氏家公民館休館日 ・もとゆ休業日	**2** ・給食サービス宅配日(喜連川地区の希望する一人暮らしの高齢者対象)	**3** ・未就園児わんぱく広場(きつれ川幼稚園) ・「ぐるんぱ」人形劇観劇(上松山児童センター)	**4** ・青色申告決算等の説明会(氏家公民館)	**5** ・子育て相談日(きつれ川幼稚園)	**6** ・「組踊」特別鑑賞会(氏家公民館)PM2:00～ ・手話講習会(旧うのはな作業所)PM1:30～3:00
7 ・塩谷地区駅伝競走大会 ・青空市場(お丸山公園駐車場)AM7:00～10:00	**8** ・喜連川公民館休館日 ・露天風呂休業日 ・シルバー講座「健康体操」(氏家公民館和室)AM10:00～11:30 ・クリスマスツリーをつくろう(上松山児童センター・12/12まで)	**9** ・市議会定例会開会 ・菜の花学級「健康体操」(喜連川公民館和室)AM10:00～11:30 ・給食サービス宅配日(喜連川地区の希望する一人暮らしの高齢者対象)	**10** ・市議会一般質問(12/11まで) ・公民館講座「焼きたてパン工房」(喜連川公民館調理室)AM10:00～PM1:00	**11** ・給食サービス宅配日(氏家地区の希望する一人暮らしの高齢者対象) ・子育てなんでも相談(上松山児童センター)	**12** ・市議会各常任委員会	**13** ・菜っ葉館イベント「ありがとうの日」(AM9:00～PM4:00・12/14まで) ・公民館講座「寄せ植え」(喜連川公民館工芸室)AM9:30～PM0:00 ・親子サッカー教室閉講式(上松山児童センター) ・点字講習会(氏家図書館)AM10:00～PM0:00 ・手話講習会(旧うのはな作業所)PM1:30～3:00 ・食育に関する講演会(きつれ川幼稚園)
14 ・ハンドベル　クリスマスコンサート(喜連川公民館)PM2:00～ ・ツリーかざり(上松山児童センター) ・青空市場(お丸山公園駐車場)AM7:00～10:00	**15** ・氏家公民館休館日	**16** ・給食サービス宅配日(喜連川地区の希望する一人暮らしの高齢者対象) ・未就園児オープンガーデン(ヒカリ園)AM10:00～11:30	**17** ・未就園児わんぱく広場(きつれ川幼稚園)	**18** ・給食サービス宅配日(氏家地区の希望する一人暮らしの高齢者対象) ・未就園児うさちゃんくらぶ(氏家幼稚園)	**19** ・市議会定例会閉会 ・子育て支援12月誕生会(上松山児童センター)	**20** ・クッキング教室(上松山児童センター) ・地域開放日(氏家幼稚園) ・氏家幼稚園冬季休業(1/7まで)
21 ・氏家、喜連川公民館休館日 ・青空市場(お丸山公園駐車場)AM7:00～10:00 ・うじいえ骨董市(うじいえcomecomeドーム)AM8:00～PM4:00	**22** ・喜連川公民館休館日 ・喜連川城温泉休業日	**23** ・暮市(氏家大通り)	**24** ・道の駅きつれがわ休業日	**25** ・固定資産税、国民健康保険税、介護保険料納期限日 ・子育てなんでも相談(上松山児童センター) ・未就園児うさちゃんくらぶ(氏家幼稚園) ・きつれ川幼稚園第2保育期終業式	**26** ・官公庁御用納め ・各小中学校冬休み(1/7まで)	**27** ・点字講習会(氏家図書館)AM10:00～PM0:00
28 ・青空市場(お丸山公園駐車場)AM7:00～10:00	**29** ・氏家、喜連川公民館休館日(1/3まで) ・上松山児童センター休館日(1/3まで)	**30**	**31**	**市役所は年末年始のため 12/27～1/4まで お休みとなります。**		

窓口延長

●市　役　所：市民課・税務課・健康福祉課・児童課・会計課
毎週月曜日午後7時まで(祝日を除く)

●喜連川支所：市民福祉課
毎週金曜日午後7時まで(祝日を除く)

休日と年末年始の届出(死亡・婚姻・出生等)は本庁の日直が午前8時30分から午後5時まで行っています。緊急な連絡も本庁の日直にご連絡ください。(☎681－1111)

デジタル防災行政無線の内容再生電話番号は☎681－6711です。

さくら市の人口

平成20年11月1日現在(前月比)
(毎月人口推計)

○人　口	42,890人	(29)
男	21,444人	(31)
女	21,446人	(－2)
○世帯数	14,368世帯	(40)

平成20年12月1日発行 編集：さくら市役所 総務部 企画課
〒329－1392 栃木県さくら市氏家2771
☎028－681－1113 FAX028－682－0360
http://www.city.tochigi-sakura.lg.jp/

次回の広報さくら（12月15日：第89号）は12月14日折込予定です。

お知らせ さくら市ミュージアム －荒井寛方記念館－

昭和初期の診察室コーナー

第69回企画展　郷土の人物シリーズ

みんなの大恩人
－黒須菊三九・光雄先生－

12月14日（日）まで お見逃しなく！

地域医療の発展や文化発展のために尽くした黒須菊三九（1878－1952）・光雄（1920－1978）父子の偉業を紹介する展覧会です。

昭和初期の医療道具や菊三九が支援した横綱・栃木山の書簡、勝山の歴史を追った懐かしい写真など、貴重な資料を展示しています。

第13回　栃木・日展作家展

12月19日（金）～2月15日（日）　主催　栃木・日展作家の会

日本最大級の公募展「日展」で入選した作品を中心に栃木県で活躍する作家の展覧会です。

＞＞ギャラリーコンサートのお知らせ

大町朋子ピアノリサイタル

12月14日（日）　午後2時～

宇都宮市在住でリサイタルを中心に活動を続ける大町朋子のクリスマスコンサートです。

※観覧料（一般300円）でお聴きいただけます。

荒井寛方カレンダー販売中！

1,300円（数量限定）

ご好評を頂いている荒井寛方の2009年オリジナルカレンダーが完成しました。丑年にふさわしい「聖牛図」や色彩の美しい「花下美人」など、寛方の名画が堪能できます。寛方の略歴と作品の解説も掲載しています。ぜひこの機会にお買い求めください。

※ミュージアムショップで販売しております。お電話でも受付けております。

しめ飾り教室

日　時　12月27日（土）午後1時30分～
講　師　高野沢善吉氏
定　員　20名（電話でお申込みください）
参加費　1,500円
持ち物　ペンチ、はさみ、完成品を入れる袋

アジアの世界文化遺産を学ぶ

日　時　12月7日（日）午後2時～
講　師　大木博志氏
今回はキリスト教の聖地エルサレムを中心に学びます。

文書教室

日　時　12月14日（日）午後2時～
講　師　竹田民男氏

12月のみんなのひろば

午前10時～正午　どなたでもご参加いただけます

13日（土）　きねとうすでおもちつき

12月の休館日　1日（月）　8日（月）　15日（月）～18日（木）　22日（月）　24日（水）　29日（月）～31日（水）

※年始は1月4日（日）から開館します。

■問合わせ　さくら市ミュージアム　☎:682－7123