

2009(平成21年)

広報

PUBLIC RELATIONS SAKURA

1.15

市の花・木 さくら 市の鳥 せきれい

市民憲章

さくら市は、緑濃く水清らかで、歴史と文化のいきづつまちです。私たちは、この故郷(ふるさと)を守り、さらに発展させ、未来に伝えるため、ここに市民憲章を定めます。

- 一、自然を愛し緑豊かなまちをつくりまします
- 一、互いに助け合い、思いやりの輪を広げます
- 一、歴史を大切にし、文化の薫るまちをつくりまします
- 一、スポーツを愛し、健やかな心と体を育みます
- 一、働くよろこびを持ち、活気あふれるまちをつくりまします

平成18年7月1日制定

No.91

さくら



さくら市から

富士山が見えます！

冬は、空気が澄むため、景色がよりいっそう美しく見えるようになります。さくら市からも天候によって、約250km先にある富士山を見ることが出来ます。

写真は、12月26日の午後5時頃、市役所本庁舎の屋上より撮影しました。さすが日本一の山、全景を見ることはできなくても、十分な存在感です。

市内からはゆうゆうパークや、スカイタワーからも晴れた日には富士山を望むことができます。他にも、空気が澄んだ日は、少し高い所に登れば、富士山を見ることが出来るかもしれません。

地球温暖化の影響なのでしょうか、昔に比べると富士山の見える日数が少なくなっているように感じます。いつまでも市内から美しい富士山を見ることが出来るように、みんなで環境問題について考えてみてはいかがでしょうか。

目次

■申告相談が始まります……………	2
■日本三大美肌の湯・喜連川温泉…	3
■長寿(後期高齢者)医療制度についてのお知らせ	4
■国民健康保険税・後期高齢者医療保険料のお支払い	5
■さくらNEWS……………	6
■くらしのNEWS……………	8
■寄贈・さくら市の行政区……………	12
■地域の宝発見の旅・消費生活情報のひろば	13
■保健師の健康づくりコーナー・図書館だより	14
■環境課からのお知らせ・入札結果…	15
■さくら市ミュージアム・さくら市のむかしばなし	16

所得税・住民税の 申告相談が始まります

◎申告相談の会場は…

2月16日(月)～2月27日(金): **喜連川庁舎第2庁舎** 2階会議室
※さくら市役所本庁舎では申告相談はできません。

3月2日(月)～3月16日(月): **市役所本庁舎第2庁舎** 2階会議室
※喜連川庁舎では申告相談はできません。

申告会場を必ず確認のうえ、お越しく下さい。

◎受付時間は…

午前の部: 午前9時～11時

午後の部: 午後1部～4時30分

◎申告相談日程

下記の日程で行いますが、都合が悪い方は、申告期間中いつ来庁されてもけっこうです。
日程後半は大変混雑します。お早めにお越しく下さい。

	日 程	行 政 区 等
喜連川庁舎第2庁舎2階会議室	2月16日(月)	穂積、南和田
	17日(火)	鹿子畑、金枝
	18日(水)	下河戸北、下河戸南、松田・西河原
	19日(木)	上河戸、早乙女
	20日(金)	鷺宿、桜ヶ丘
	23日(月)	喜連川南
	24日(火)	喜連川中央
	25日(水)	喜連川北
	26日(木)	葛城、小入
	27日(金)	フィオーレ、梨木
さくら市役所本庁舎第2庁舎2階会議室	3月 2日(月)	狭間田、狭間田中央、元組、八方口、上組
	3日(火)	根本、谷中、松山、本田、上野、上野東、鍛冶ヶ澤
	4日(水)	柿木澤、草川(第1・第2)、雇用促進住宅
	5日(木)	押上(1・上)、蒲須坂
	6日(金)	箱森、上松山、氏家新田、勝山町
	9日(月)	長久保、大野(東・西)、川原町、豊原、卯の里
	10日(火)	松島、大中、向河原、富野岡、北草川
	11日(水)	上阿久津、川岸、下新田、采女
	12日(木)	櫻野(1・2・中・東・5・6)、石町、上町、横町
	13日(金)	馬場(1・3・4・5・6)
	16日(月)	新町、栄町、古町、伝馬町、本町、仲町、氏家北



喜連川温泉は、日本三大美肌の湯

喜連川温泉は、硫黄、塩分、鉄分を含む弱アルカリ泉で、日本でも有数といわれる優良な泉質です。治療や健康増進にとっても効果的で、リュウマチ、神経痛、糖尿病、不妊症その他効能範囲が多岐にわたるため、希に見る良泉と好評を得ています。

また、中央温泉研究所と温泉博士の称号を持つ藤田聡氏によって、島根県斐乃上温泉、佐賀県嬉野温泉とともに、肌に対する効能が良い温泉として、日本三大美肌の湯に選ばれています。

まだまだ寒い日が続きます。温泉で身も心もほかほかにしてください！

【営業時間】

午前7時～午後9時

【定休日】

毎月第1月曜日



もとゆ(☎686-3284)

【営業時間】

午前8時～午後9時
(冬季・12月～2月)
午前9時～午後9時
※お問い合わせください。

【定休日】

毎月第2月曜日



露天風呂(☎686-5047)

【営業時間】

(温泉)
午前10時～午後11時
(クアハウス)
午前10時～午後9時

【定休日】

毎月第4月曜日



道の駅きつれがわ(☎686-8180)

【営業時間】

午前8時～午後9時

【定休日】

毎月第3月曜日

※足湯は午前9時～午後4時まで。



喜連川城温泉(☎686-3633)



2009 日本三大美肌の湯「喜連川温泉」さくらメイツを募集します

喜連川温泉協議会では、日本三大美肌の湯「喜連川温泉」のさらなるPR活動のため、各イベント等にご協力いただける方を募集します。喜連川温泉が大好きで、PR活動に協力できる明るく健康的な方、お待ちしております！

〈募集人数〉

1名

〈応募資格〉

県内在住で、喜連川温泉PRイベント等に参加可能な方。平成21年4月1日の時点で満18歳～満35歳の明るく健康的な方。

〈活動内容〉

平成21年度(4月1日～平成22年3月31日)の喜連川温泉PRイベント等へ参加していただきます。(年間15日程度、日当等は別途支給)

〈申込期限〉

2月27日(金) 必着

〈応募方法〉

応募用紙に必要事項を記入し、3か月以内に撮影された全身カラー写真と顔写真とともに郵送でご応募ください。(写真は裏面に氏名を記入)応募用紙は道の駅きつれがわにあります。また、市ホームページから入手できます。

なお、応募用紙、写真は返却することができません。

〈賞〉

賞金5万円+喜連川温泉年間フリーパス券

〈審査方法〉

○第1次審査 書類選考

○第2次審査 面接審査(3月15日に実施)

第1次審査通過者には第2次審査1週間前までにご連絡します。

なお、審査は、日本三大美肌の湯「喜連川温泉」をより好印象かつ効果的にPRできるような方で、かつ温泉好きな方を基準に選考させていただきます。

〈申込先〉

〒329-1412 さくら市喜連川4145-10

道の駅きつれがわ内 喜連川温泉施設協議会事務局

〈問い合わせ〉

喜連川温泉施設協議会
(道の駅きつれがわ内)

☎686-8180

喜連川温泉を
たくさんPRして
ください!



あなたの75歳の誕生月の負担が軽減されます

これまで、75歳の誕生日を迎えられた方は、「誕生日以後の長寿医療制度（後期高齢者医療制度）」と「誕生日前の医療保険」と2つの制度に加入することになるため、同一月にそれぞれの制度の限度額までお支払いいただくことがありました。

今後は、それぞれの制度の限度額を半分にすることにより、誕生月の負担が増加するという問題が解消されました。

(例) 限度額の区分が「一般」の方が、75歳になった場合 【平成20年12月以前】

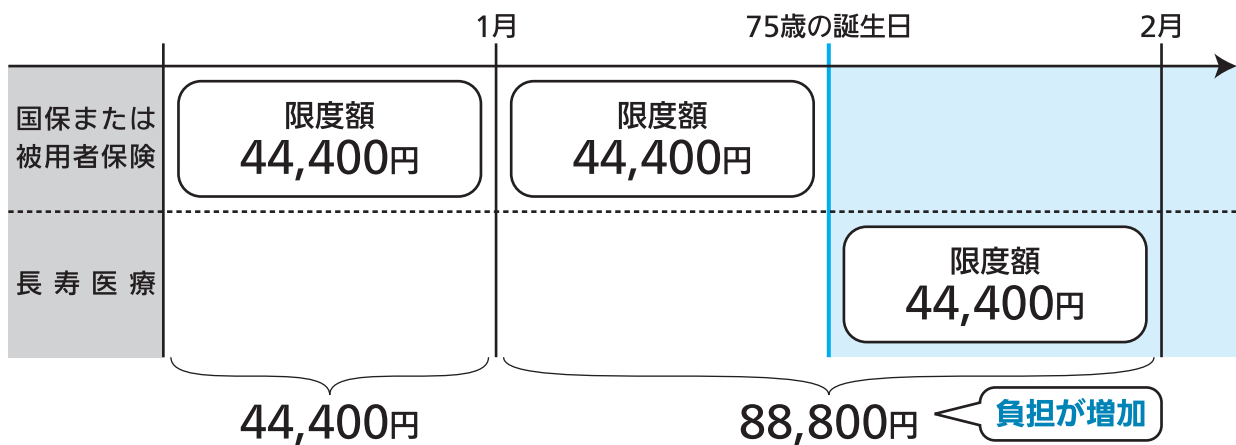

【平成21年1月以降】

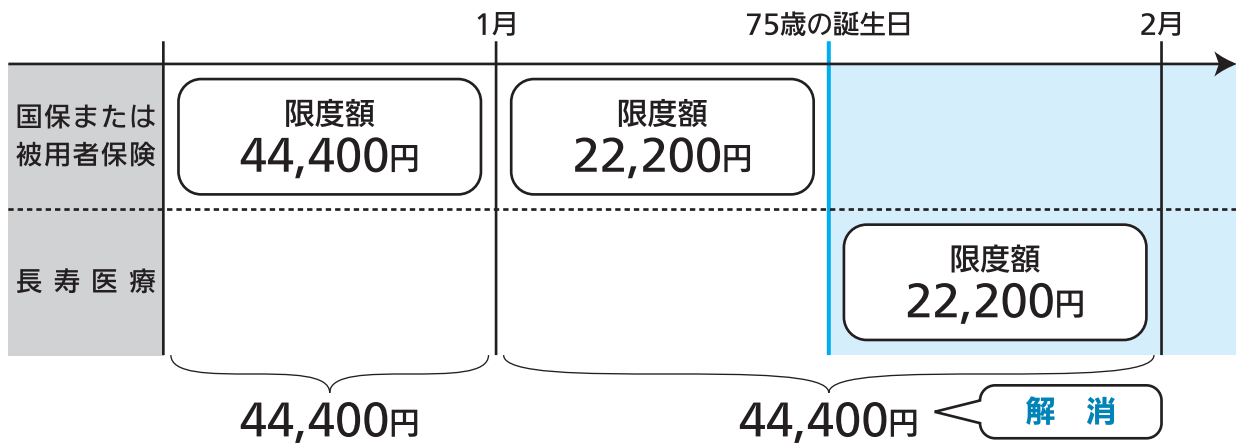

あなた以外にも対象となるご家族の方

- ①あなたが被用者保険（社会保険等）の被保険者だった場合、あなたの被扶養者
- ②あなたが国民健康保険組合の組合員だった場合、あなたの世帯に属する被保険者

※毎月1日生まれの方は誕生月に加入している制度が長寿医療制度のみであり、負担は増加しないため対象外となります。

※平成20年4月～12月に75歳になり長寿医療制度の被保険者となった方にも、負担が増加した分をさかのぼって支給することとしており、今後ご案内します。

国民健康保険税・後期高齢者医療保険料のお支払い方法が選べます

国民健康保険税及び後期高齢者医療保険料のお支払いについては、「納付書」、「口座振替」、「年金天引き」のいずれかにより納付いただいているところですが、従来どおり「納付書」で納めている方はもちろん、「年金天引き」の方についても、希望により「口座振替」へ切り替えることができます。（ただし、申込者の保険税等の納付状況によっては受付できない場合があります）

「年金天引き」の方（平成21年4月からの開始者も含みます）で、今後「口座振替」でのお支払いを希望される場合は、次の窓口にて手続きをしてください。

なお、「口座振替」を希望されない場合には、市役所への手続きは必要ありません。

窓 口

◎国民健康保険税対象者は・・・さくら市役所 税務課 ☎681-1114

◎後期高齢者医療保険料対象者は・・・さくら市役所 市民課 ☎681-1115

「年金天引き」の方は1月30日（金）までに手続きいただくと、平成21年4月分の年金からの天引きが中止され、7月から口座振替によりお支払いいただくこととなります。（お支払いいただく保険税（料）の総額は変わりません）

※上記の期限を過ぎてお申し出いただいた場合には、6月分以降の年金から中止させていただくこととなりますので、あらかじめご了承ください。

所持品

○印鑑

○保険証

※手続きをされた方には、後日文書にて通知をいたしますので、その内容に沿ってください。

※「年金天引き」により支払われた保険税等は年金受給者本人の社会保険料控除の該当となりますが、「口座振替」に変更した場合、口座による支払者が社会保険料控除の該当者となります。このことにより、世帯全体の所得税や住民税が減額となる場合があります。

※「納付書」の方で「口座振替」を希望の場合は随時受付を行っていますので、直接金融機関の窓口までお申込みください。

住民基本台帳カード（住基カード）と 公的個人認証サービスについて

住基カードは、市民で希望される方に写真付きと写真無しの2つから選択していただき発行しています。写真付きの住基カードは、公的な身分証明にも利用できます。最近、高齢により運転免許証を自主返納される方も増えておりますので、本人を公に証明する手段として有効な住基カードをご利用ください。

また、住基カードに公的個人認証（電子証明書）の情報を入力することにより、国税庁のe-Tax（国税電子申告・納税システム）による申告、申請・届出等ができる便利なシステムがご利用になれば、税額控除も受けられますので国税庁のホームページ等をご参照のうえご検討ください。

なお、カード作成には1週間程度かかります。

〈持参品〉印鑑・手数料500円のほか、本人を証明することができる、次のうちいずれかをご持参ください。

運転免許証、パスポート、障害者手帳、官公署庁が発行する写真付き資格証等、保険証と年金手帳等。

※保険証と年金手帳は一緒にお持ちください。詳しくは、市民課または市民福祉課にご確認ください。

※写真付きのものを希望される方は、写真（縦4.5cm×3.5cm）が必要となります。

※公的個人認証の情報を入力する場合は、別途に手数料500円がかかります。

〈 問 〉 市民課 ☎ 681-1115

喜連川支所市民福祉課 ☎686-6611

12/3 文部科学大臣から表彰されました

さくら国際フレンドシップクラブ会長の君島利一さん（北草川）が、文部科学省講堂で行われた平成20年度社会教育功労者表彰式において、文部科学大臣表彰を受賞されました。君島さんは上松山小学校校長を退職された後にクラブを設立、海外出身者に対する日本語教育のボランティア活動を始められました。また、国際理解の社会貢献活動に並行して氏家町生涯学習推進協議会長、「ゆめ・さくら博」実行委員会実行委員長等の、協働を推進するリーダーを永年務めていたことも大きく評価されました。



11/30 しっかりと心に届きました！

人権尊重の理念に関する正しい理解と人権尊重思想の普及高揚を図ることを目的に、「人権ふれあいフェスタinさくら」が氏家公民館で開催されました。フェスタでは、人権作文コンテスト最優秀賞受賞者の氏家中3年小堀瑞季さん・吉成彩子さんによる作品朗読と、目に障害を持つ声楽家の田中玲子さんの「目が見えない これが私の個性です」をテーマにしたメッセージライブが行われました。田中さんは、「見た目で判断しないでほしいことや、いろんな個性を持った人がいることを知ってほしい」と話しました。その言葉に、障害のある方に対する周りの人の理解と、常に人を思いやることへの強い願いが込められていました。

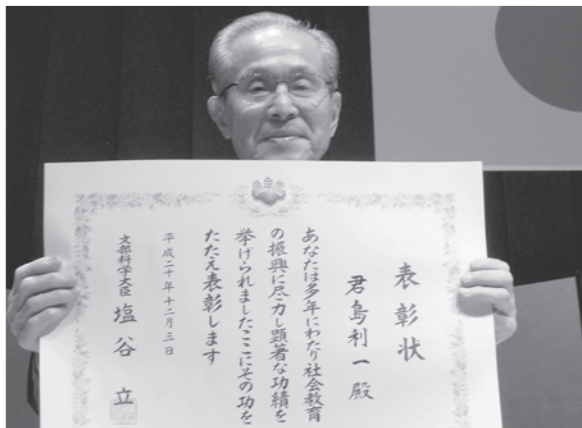

10/29 民生委員・児童委員さんが表彰されました

昨年の10月29日・30日に神戸市で開催された「全国民生委員児童委員大会」において、平成20年度優良民生委員児童委員協議会として、さくら市民委員児童委員協議会が表彰を受けました。このさくら市民委員児童委員協議会とは、合併後に再編された市内を「第1地区・第2地区・喜連川地区」の3地区に分けて活動している民生委員児童委員協議会の連絡・調整役として結成されました。今回の受賞は、旧両町からの永年にわたる福祉活動や合併後の3地区が同一歩調で円滑、そして、質の高い活動を進めてきたところが大きく評価されました。受賞おめでとうございます。



さくら NEWS

市内の皆さんの身近な話題を掲載していくコーナーです！



氏家駅東口のeプラザ参番館の出店者の皆さんが、景気が悪化している中、少しでも明るくなるようにとの願いを込めてeプラザ参番館でイルミネーションの飾り付けを行いました。イルミネーションは2月中旬頃まで点灯される予定です。美しいイルミネーションをご覧になってみてはいかがでしょうか。

12/7 氏家OBSが桜の植樹を行いました

氏家OBSの皆さんが、全日本シニア軟式野球選手権に5回の出場を果たしたことを記念して、総合公園野球場に桜の苗木を植樹しました。氏家OBSは、昨年の栃木熟年野球大会で優勝し、今年の全日本シニア軟式野球選手権に出場します。同選手権には、平成14年・15年・16年、19年・20年と出場しています。植樹は、日本花の会さくら支部の皆さんのご協力のもと、氏家OBSの皆さん、市長、教育長、体育協会長、野球連盟会長が出席して行われました。いつも練習を行っているグラウンドに植えられた桜。成長し、花を咲かせる日が楽しみですね。



12/6 社会人選手が実技指導！

野球にもっと親しんでもらいたいという目的で、NIT東日本野球教室が総合公園野球場で行われ、小中学生174名が参加しました。長堀肇監督を始め、社会人野球選手33名から、一人ひとりが丁寧な手ほどきを受け、「しっかりと声を出して」「もっと腰を落として」など、熱心なアドバイスを受けていました。捕手グループでマンツーマンに近い濃い指導を受けた樋山諒くんは、「スローイングを細かいところまで教えてもらったので試合に活かしたい」と話してくれました。最後に同監督から「野球の基本はキャッチボール。捕りやすい球を投げられる思いやりが大切」という言葉をいただきました。



11/28 喜連川社会復帰促進センターに桜の木を植樹

開所1周年となる喜連川社会復帰促進センターに、栃木さくら地域振興コンソーシアム（企業連合）と市から桜の木15本を寄贈しました。11月28日に行われた寄贈式では、室井センター長から「桜は受刑者、職員の潤いとなる。また、地域の方々の支援あつての当施設であり、そのシンボルとして今回の桜を大切に育てていきたい」とあいさつがありました。その後、コンソーシアム会長、市長などの出席者により植樹が行われました。他の桜も、後日、受刑者の収容区域内にも植樹されました。きっと、受刑者の心よりどころとなることでしょう。



11/23 オープンテニス大会が行われました

総合公園テニスコートで第4回さくら市オープンテニス選手権大会（ダブルス）が行われました。この大会は、オープン参加のため市外からも多くの選手が出場しましたが、さくら市の選手は各ブロック予選を多数が勝ち抜き、決勝トーナメントでは男子が優勝、女子も準優勝という素晴らしい成績をおさめました。大会の入賞者は次のとおりです。◎男子ダブルス 優勝 高野敏明・七海貴紀 準優勝 野間修一・小菅恵太 ◎女子ダブルス 優勝 田中明子・渡辺千鶴 準優勝 黒崎真理子・田代サチ子（敬称略）

お知らせ

緊急雇用特別相談窓口を開設します

雇用環境の悪化により、離職を余儀なくされた方の再就職等の支援を行うため、緊急雇用特別相談窓口を開設します。ぜひご相談ください。

日時 1月28日(水)午後1時～5時
場所 市役所第2庁舎3階会議室
相談内容
①職業紹介、再就職あっせん、雇用保険に関する事。
②再就職のための技能取得に関する事。
③再就職に向けたキャリアカウンセリング。
④賃金、退職金、退職条件などに関する労働相談。
⑤生活資金の貸付、住宅に関する事。

問 宇都宮労政事務所 ☎626-3053 市商工観光課 ☎681-1127

中小企業の皆さまへ 緊急保証制度を存じですか？

国が創設した「原材料価格高騰対応等緊急保証制度」が昨年10月31日より開始されています。

この制度は原油に加えて原材料価格の高騰や販売数量、売上高の減少等の影響を受けている対象業種の中小企業者の資金繰りを支援するため創設されました。対象 国で指定した68業種に属し、中小企業信用保険法第2条第4項第5号の認定を受けた中小企業者。保証限度額 2億8,000万円(一般保証の別枠)(信用保証協会の100%保証)

相談窓口 制度に関する相談、対象業種、中小企業信用保険法第2条第4項第5号の特定中小企業者の認定については次へご相談ください。

○市商工観光課 ☎681-1127
○氏家商工会 ☎682-2019
○喜連川商工会 ☎686-2122
○足利銀行氏家支店 ☎682-2332
○足利銀行喜連川支店 ☎686-2525
○栃木銀行氏家支店 ☎682-2711
○栃木銀行氏家支店喜連川出張所 ☎686-2211
○烏山信用金庫氏家中央支店 ☎682-2411
○烏山信用金庫氏家支店 ☎681-7211

母親学級(交流編)に参加しませんか？

妊婦さんと、生後2～3か月の赤ちゃんのママ達が交流できる場となっております。ママ友を作りに参加してみませんか？

日時 2月19日(木)午前9時30分～11時30分
場所 喜連川保健センター
内容 妊婦さんは、赤ちゃんの抱っこ・着替えにチャレンジ。先輩ママとの交流会・妊婦体操など。産婦さんは、同じくらいのお子さんをもつママや妊婦さんとの交流。

対象 平成21年4月・5月出産予定の方。平成20年11月・12月生まれのお子さんとママ。持ち物 母子手帳・お子さんに必要な物品(ミルク・おむつなど) 申込方法 電話で氏家保健センターまでお申込みください。

問 氏家保健センター ☎682-2589

市内一斉野焼きのお知らせ

開始と終了は、行政防災無線でお知らせします。

日時 1月25日(日)午前9時～正午
※延期の場合は2月1日(日)
問 塩野谷農協氏家地区営農生活センター ☎682-3221
塩野谷農協喜連川地区営農生活センター ☎686-3211

喜連川地区統合小学校の建設工事を行っています

平成20年12月下旬から、喜連川地区統合小学校の建設工事を行っています。工事期間中は、工事車両の走行や建設作業による騒音などで、近隣にお住まいの方にはご迷惑をおかけいたしますが、安全には十分注意いたしますので、ご理解とご協力をお願い申し上げます。

〈問〉 学校教育課 ☎686-6620



老齢基礎年金の繰上げ支給・繰下げ受給について

老齢基礎年金は、原則として65歳から受けますが、希望すれば60歳以後65歳になる前月までに繰り上げて請求することもできます。本来65歳から受けられる年金額から、繰り上げ1か月につき0.5%減額された額を、請求した翌月から受けることになります。

また、老齢基礎年金を65歳のときに請求せず、66歳以降に繰り下げて請求することもできます。

繰上げ減額率＝
繰上げ請求月から65歳到達の前月までの月数×0.5%

※次のことに注意してください！
①繰上げ・繰下げ受給は一度請求すると取り消すことはできず、減額・増額は生涯続きます。
②繰上げ請求をすると原則として障害年金を受けられなくなります。
③請求日により減額・増額率が変わります。

問 宇都宮東社会保険事務所 ☎683-3211

入札参加資格審査申請の受付は2月2日から

平成21・22年度にさくら市が発注する建設工事、測量・建設コンサルタンツ等業務、物品納入等で競争入札に参加を希望する方は、次により入札参加資格審査申請書を提出してください。今回は更新時期となりますので、全ての方が対象となります。

建設工事 さくら市独自様式
測量・建設コンサルタンツ等 さくら市独自様式
物品納入等 さくら市独自様式
受付期間 2月2日(月)～2月27日(金) (土日祝日は除く)
有効期間 4月1日～平成23年3月31日(2年間)

新春お楽しみ会 ふれあいコンサートを開催します(無料)

3月31日(2年間) ※受付要領・入力票は、財政課で配布中です。ワード・エクセルを利用できる方はフロッピーディスクを持参していただければデータでお渡しすることも可能です。また、ホームページからも入手できます。

問 財政課 ☎681-1122

不動産取引セミナーを開催します

日時 2月9日(月)午後1時30分～4時30分
場所 栃木県総合文化センター サブホール

地域医療を考える県民フォーラムを開催します

日時 1月25日(日)午前10時～
場所 とちぎ健康の森 講堂・会議室
内容 ○基調講演「わが国の医学・医療をめぐる諸問題」高久史磨氏(日本医学会会長・自治医科大学学長)

悩んでいませんか？借金の手帳

相談の秘密は必ず守ります。一人で悩まないで、まずはお電話ください。

受付日時 月～金曜日(祝日を除く)午前8時30分～午後0時15分・午後1時～午後4時30分
費用 無料
相談先 関東財務局宇都宮財務事務所 ☎633-6221(代表)

より良い市内のバス交通をめざして… バス交通に関する市民アンケート調査のお願い

さくら市内におけるバス交通は、東野バスなどの民間が運行する路線バスと、市が運行している無料の温泉バス・コミュニティーバス・福祉バス、片岡駅～烏山駅間の有料市営バス、上河内～氏家駅間を宇都宮市で運行しているユッピー号などがあります。

これらのバスを運行するために、多額の運行補助金や運行経費が必要ですが、利用者の減少により補助金や経費負担が年々増加しています。このため、市ではこれらのバス運行の見直しと、運行経費の抑制、外出するための手段に困っている方々に、もっとバスを利用していただけるような方法の検討を始めました。このような状況を踏まえ、現在バス交通に関する市民アンケート調査を、無作為抽出により5,000世帯を対象として実施しています。

このアンケート結果は、将来の「さくら市公共交通計画」を作成する基礎資料として非常に重要なアンケート調査です。アンケート調査票が届いたご家庭においては、ご面倒でも調査の趣旨をご理解いただき、是非アンケートに協力いただけますよう、よろしくお願ひします。

〈問〉 企画課 ☎681-1113

地上デジタル放送についてのお知らせ

2011年(平成23年)7月24日までに、地上アナログ放送は終了となります。アナログテレビを視聴されている場合は、そのままではテレビ放送(デジタル放送)を見ることができません。

地上デジタル放送を視聴する方法は次の2通りです。
①地上デジタルチューナーを購入し、アナログテレビに接続する。
②地上デジタル放送対応のテレビに買い換える。

※どちらの場合もUHFアンテナが必要になります。VHFアンテナでは地上デジタル放送の視聴はできませんので早めのご対応をお勧めします。なお、既存のUHFアンテナでも地上デジタル放送のチャンネル全てが映らない場合があります。※現在共聴施設を経由してテレビを視聴している場合は、施設の管理業者にお問い合わせ願ひます。

問：総務省 テレビ受信者支援センター ☎0570-07-0101

合同無料相談会を開催します

弁護士、公認会計士、不動産鑑定士、税理士、司法書士、行政書士、土地家屋調査士、宅地建物取引主任者、建築士、測量士、建築設計事務所協会会員による専門分野の相談です。
日時 1月17日(土)午前10時～正午・午後1時～3時
場所 とちぎ健康の森・生きがいづくりセンター教室
問 社団法人栃木県不動産鑑定士協会 ☎639-0556

必ずチェック！最低賃金

栃木県最低賃金は、平成20年10月20日から1時間683円に改正されました。栃木県内の6つの産業別最低賃金は、平成20年12月31日に改正されました。
詳しくは、栃木労働局労働基準部賃金室(☎634-9109)または、最寄りの労働基準監督署にお問合わせください。



ボランティアの養成講座に参加しませんか？

知的・身体障害者へのボランティア活動に興味を持っている方を対象としたボランティアの基礎講座を実施します。
ボランティア活動実践の講演や介護実技の体験、または施設利用者との交流会等を行います。

- 日時・場所
- ① 2月14日(土)午後1時30分～3時30分 氏家公民館
 - ② 2月21日(土)午前10時～午後3時 清風園
 - ③ 2月28日(土)午後1時～4時 桜ふれあいの郷
- ※氏家駅から送迎バスがあります。
参加費 無料
申込期限 2月6日(金)
問合わせ・申込み 清風園 ☎682-13131 桜ふれあいの郷 ☎682-6611

氏家雛めぐりの参加者を募集しています

○氏家雛めぐりボランティア みんなで一緒に雛めぐりを楽しみませんか？
開催期間 2月14日(土)～3月8日(日)
○きもので歩く街めぐり 着物姿で街を歩いて氏家雛めぐりをしませんか？

募集

さくら市・斎藤奨学金の奨学生を募集します

出願資格

(1) さくら市に住所を有する方が扶養する生徒および学生で、学習活動その他品行が正しく、将来良識のある社会人として活動ができる見込がある方。

(2) 平成21年4月に、高等学校、盲・聾・特別支援学校の高等部、高等専門学校または専修学校高等課程(修業年限2年以上のもの)、短期大学、専修学校専門課程(修業年限2年以上のもの)、大学、大学院1学年に進学する方および在学中の方。

(3) 出身校および在学学校における全学年を通じた学習成績評定平均値が、原則として5を満点としたとき3.5以上ある方。

(4) 本人の属する世帯の平成19年中の認定所得金額が収入基準額以下で貸与を受けた奨学金の返還について十分な能力を有する方。

(5) 本会以外の機関の奨学金等の給・貸与を受けていない方。(ただし、栃木県共同募金会赤い羽根奨学金、母子福祉就学資金または交通遺児育英会奨学金

については、重複して貸与を受けることができません)

- 高等学校等に進学する方 15,000円
- 短期大学等に進学する方 30,000円
- 大学、大学院に進学する方 30,000円

- 大学、大学院に進学する方 30,000円
- 採用予定人員 若十名
- 貸与期間 正規の最短期間
- 奨学金利子 無利子
- 卒業後の据置期間 1年間
- 返還期間 貸与した期間の2倍の期間内
- 返還方法 月賦、半年賦または年賦による均等払(奨学資金の一部または全部の一括返還も可)
- 書類配布先 市学校教育課。または市ホームページからもダウンロードできます。
- 提出書類
 - ①奨学金借受願書(様式第1号)
 - ②奨学生推薦調書(様式第2号)
 - ③市町村長の平成19年中の所得証明書(独自様式)
 - ④さくら市・斎藤奨学金奨学生調査書
- 申込期間 2月2日～2月27日(金)(必着)
- 問 学校教育課 ☎686-6620

里山の視察研修会に参加しませんか？

里山は地域住民の生活に密着した身近な山林ですが、現在は所有者自身や市民の関心が薄れ荒廃の一途をたどるばかりです。これら問題を会員の家族や後継者ばかりでなく広く一般市民にも同じ問題として捉え理解していただくため、県北の里山を散策見学し現況に触れることで、先祖から引き継いできた里山の維持管理について学ぶ

実施日 2月15日(日)
問 氏家雛めぐり商店街事務局 ☎682-2928

機会として視察研修を開催します。

日時 1月30日(金)午前9時～午後3時

集合 喜連川公民館前駐車場

視察先 大田原市内の里山・陸の松島とも呼ばれる御亭山の散策、大田原森林組合および県北の原木共販市場

対象 市内在住の方。

定員 20名(先着順)

参加費 1,000円(昼食代含)

服装 運動靴等(山に入れる程度の服装)

申込期限 1月26日(月)

問合わせ・申込み さくら市林業振興会(たかはら森林組合内) ☎0287-4310451

日本語スピーチ大会10周年記念大会の発表者を募集します

日本語教室や異文化体験など草の根の国際交流を進めている「さくら国際フレンドシップクラブ」では、10周年記念大会の発表者を募集します。

募集する発表者は海外出身者。日本語による5分以内の発表です。市民に異文化理解や国際化のあり方などを感じさせるものであれば、テーマは問いません。この機会にぜひチャレンジしてみませんか？

日時 3月1日(日)午前10時開会

会場 氏家公民館

申込期限 1月31日(土)

※発表原稿を添えて申込んでください。

申込み・問合わせ さくら国際フレンドシップクラブ 君島 ☎682-7759

市国際交流協会(企画課内) ☎681-1113

皆様のご意見をお聞かせください

パブリック・コメント手続きを実施します

第4期さくら市高齢者総合福祉計画(素案)について皆様のご意見を募集します

■意見の募集期間・閲覧期間

1月20日(火)～2月3日(火)

■意見を提出できる方

- 市内に在住、在勤、在学する方
- 市内の事業所、その他の団体
- 市税の納税者

■資料の閲覧場所

健康福祉課、喜連川支所市民福祉課、氏家公民館、喜連川公民館、氏家図書館、喜連川図書館。また、市ホームページにも掲載します。

なお、提出されたご意見等は、改めて広報・ホームページで公表します。ただし、住所・氏名等は公表しません。

■意見の提出方法

○健康福祉課(市役所本庁舎2階)または、市民福祉課(喜連川支所1階)へ直接持参。

○健康福祉課へ郵送
(〒329-1392 さくら市氏家2771番地 さくら市役所 健康福祉課あて)

○FAXでの送信
(FAX682-0360)

○電子メール
(kenkoufukusi@city.tochigi-sakura.lg.jp)
※電話での受付はいたしません。

■問合わせ

健康福祉課 ☎681-1116

保育士さんを募集します

〈募集人員〉

58名

〈応募資格〉

20歳以上で保育士または幼稚園教諭の資格のある方。

〈勤務時間〉

午前7時15分～午後7時30分(ただし、8時間勤務で早番・遅番があります)

〈任用期間〉

4月1日～平成22年3月31日

〈賃金〉

1日 8,400円(通勤距離に応じて通勤割増賃金が別途支給されます)

※健康保険、厚生年金保険、雇用保険加入あり。

〈申込期限〉

2月5日(木)

〈申込方法〉

「臨時的任用職員希望履歴書」に必要事項を記入し、資格証明書の写しを添付してまでに総務課に提出してください。

「臨時的任用職員希望履歴書」は総務課に取りに来ていただくか、市ホームページのトップページにある「申請書のダウンロード」から入手してください。

〈業務に関する問合わせ〉

児童課 ☎681-1125

〈申込みに関する問合わせ〉

総務課 ☎681-1111

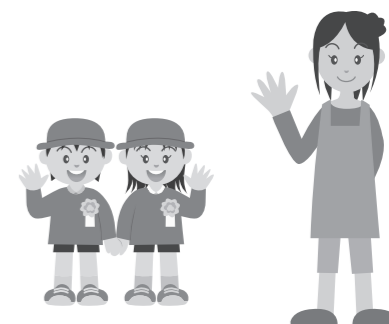

上阿久津台地 「リバーサイドきぬの里」 公売中です！

さくら市最南端で、国道4号に隣接、宇都宮市街地まで車で20分という好立地！価格は、お手頃な700万円台から！！

なお、1月17日(土)18日(日)に保留地販売促進のため、住宅展示場の公開フェアを開催します。ぜひ、ご来場ください！

〈問〉都市整備課 ☎681-1120



※寄贈(敬称略・順不同) ありがとうございます

- 【喜連川小】
- ▼学習図書10万円相当⇒喜連川中央 郡司文字(故)郡司定男⇒図書カード2万5千円分⇒壬生町 山口 彰
- 【ミュージアム】
- ▼細川義規作槍⇒喜連川北石川秀夫▼細川義規作短刀⇒喜連川南 (故)堀 和子▼金10万円⇒草川第2 亀和田俊一(故)亀和田安▼金10万円⇒氏家ロータリークラブ
- 【社会福祉協議会】
- ※12月17日(水)までの受付分
- ▼金5万円⇒上阿久津 神山
- 良光(故)神山芳浩▼金5万円⇒松山 猪瀬英一(故)猪瀬武雄▼金16,487円⇒櫻野二 小口敏二▼金1万円⇒本町 猪瀬哲二▼金1,795円⇒櫻野五 佐藤守男▼金10万円⇒茨城県稲敷市 左宗アイ▼金10万円⇒うつぎ会▼金48,766円⇒道の駅きつれがわ農産物直売組合▼金2万7千円⇒宇都宮ヤクルト販売(株)▼金1万円⇒ここクラブ▼金1,480円⇒かまどや氏家店▼ブルトッブ350g⇒馬場ゲートボール部

さくら市の行政区

第7回目 喜連川北行政区(行政区長:小高 哲磨さん)

喜連川北行政区の戸数は、243戸(戸21.1.5)。上町、殿町、河原町、台町、田町、松並、簡保の集落に分かれています。行政区内には、内川が流れ、塩野谷農協喜連川地区営農生活センターや喜連川少年院、かんぼの湯喜連川温泉、さくら館があります。松並には、喜連川少年院の職員の方々が居住しています。

行政区内には、御用堀が流れています。鷲宿から隧道が掘られ、喜連川図書館の横を通り、喜連川小学校の横をぬけて、内川に流れます。昔は、幅が一間(約2m)あり、水量も多く、うなぎやどじょう、鮎などの魚も多く捕れたそうです。突抜井戸が出るお宅もありますが、最近は少し減ったそうです。

行政区内には、神社が多く見られます。

喜連川図書館北側にある御霊神社(写真)は、長らく地域の方々より足利頼氏として信仰されており、市文化財にも指定されています。

また、金鶏神社は、田町公民館に併設され、地域の方から「にわとり権現さん」と言われ親しまれています。もとは「荷渡」と呼ばれ、奥州街道の荷渡祈願を行ったようです。そして、金麗水の湧水を飲んで、喉を潤したとされます。碑には「世の塵を流して遊ぶ清水かな」と記されています。また、ここは前方後円墳の鶏権現古墳でもあります。

八龍神社は、御用堀の水門近くに建てられ、豊水を祈願した神社であったようです。他にも、八幡神社があります。

また、牧野牧陵が眠る専念寺には、県指定文化財の「鉄造阿弥陀如来立像」があります。同寺は、足利氏ゆかりの人々が数多く眠っています。



素敵!!

“地域の宝”発見の旅⑱



～さくら市をもっと好きになろう!!～

〈問合わせ〉生涯学習課 ☎686-6621

田中稲荷（喜連川中央行政区）

喜連川小学校のグラウンドの奥に、背の高い古木に囲まれた「お稲荷さん」があります。私は近くに住んでいるので子育て中は毎日のように足を運び、子どもの遊び場になっていました。

でも不思議、なぜ校庭の中にあるの？商売の神様ですよ。

維持されている方にお聞きしたところ、古い歴史がありました。今から200年ほど前の江戸時代後期、この場所は、^{にひょうにん}廿人町と呼ばれ武家屋敷が建っていたそうです。現在は、校庭の拡張工事により神社の周りがすべて校庭になりましたが、昔は、田中稲荷と校庭をつなぐ参道には、たくさんの鳥居がありました。毎年初午祭りとその前夜の夜祭りには、お参りに来た人にごちそうや甘酒などを出してもてなしています。商売の神様といわれていますが、今では元気に学ぶ子どもたちの安全を見守ってくれるお稲荷さんです。

現在は、校舎建て替えのために子どもたちの元気な声はありませんが、赤い鳥居は今日もお丸山の方を向いてひっそり立っています。地域の皆さんも近くを通りました時には足を止めてお参りしてください。校舎は次々と変わりますが、「お稲荷さん」は次の世代に受け継がれていつまでも子どもたちの成長を見守っていることでしょう。



地域の宝レポーター
生涯学習推進委員
塚田 美代子

※ 今年の初午祭りは、喜連川小学校の校舎建て替え工事のため行われません。来年の初午祭り（2月上旬）をお楽しみにしてください。



さくら市消費生活センター 消費生活情報のひろば

お気軽にご相談ください！

さくら市消費生活センター ☎681-2575

「悪質商法の手口」を知っておこう！

商品を不当な高い価格で売りつけたり、お金をだましとったりする悪質商法は、意外と身近にある問題です。悪質業者は心のスキを狙って言葉巧みに近づいてきます。だまされないためにも悪質商法の手口を知り、日頃より注意しましょう。

SF商法（催眠商法）にご注意を 高齢者の被害が増加

事例：スーパーに出かけたところ、店の近くで「プレゼントがある」と声をかけられ、仮設テントに行った。

「早いものがち」と台所用品が配られ、手をあげているうちに興奮状態に…。「最後は今日の一番のお勧め。

高級羽毛布団がたったの30万円！」とのかけ声に思わず手をあげ契約してしまった。翌日返品しようとしたが、もう仮設テントはなかった。

※この事例はほんの一例で、他に磁気マットレスや健康食品など高額な商品もあります。大部分のケースが現金を持っていなくても契約できる「クレジット契約」で被害に遭うことも覚えておきましょう。また、契約を解除したい場合は「クーリング・オフ制度」が利用できますので消費生活センターへご相談ください。

対処法：会場に行かないことが大切。

巧みな話術で会場の人を興奮させて、冷静な判断を失わせてから高価な商品を買わせる商法です。この商法は雰囲気や武器にしているため、会場に行かないことが一番です。欲しくない商品はきちんと断ることが大切です。

日頃より気をつけましょう！

この商法は身の回りでもしばしば行われています。「いまだきそんなにうまい話はありません。ただより高いものはない」と、日頃より注意しましょう。悪質業者は「高齢者は時間があり昼間寂しくて誘いに乗りやすい」と思っています。悪質業者の思うつぼにはまらないようにしましょう。



保健師の健康づくりコーナー

《問合わせ》 氏家保健センター ☎682-2589 喜連川保健センター ☎686-1088

名前が記載されている方はすべて記入してください。

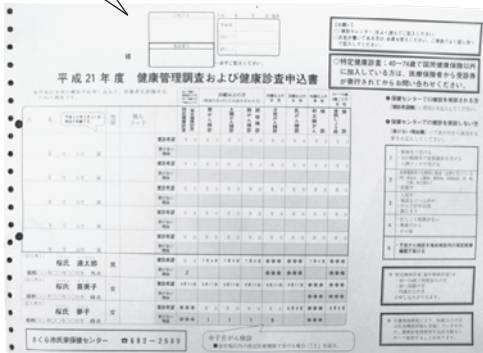

【健康管理調査のながれ】

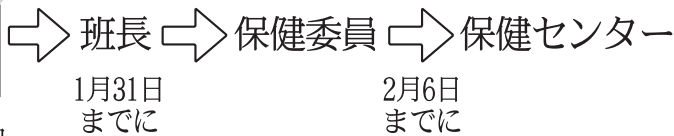

平成21年度健康管理調査・健康診査申込書が届いていますか？

昨年は、法律の改正に伴い、特定健診の受け方が変わり、受診される皆さんは困惑された方も多かったことでしょう。平成21年度も、今年度と受け方は変わりません。がん検診は、加入保険に関係なく受られますので、ぜひお申込みください。

社会保険加入者の皆さんへ

特定健診については、保険者から「受診券」が届いてから、お申し込みをいただけますようお願いいたします。

特定健診2年目の目標：受診率50%をめざしています！！

さくら市では、特定健診の受診負担の軽減を図るため、個人負担金を減額する予定です。

図書館

開館時間

午前10時～午後6時

1月の休館日

氏家図書館 16 23 29 30

喜連川図書館 19 26 29

おはなし会

おはなしボランティアさんによる、楽しい絵本の読み聞かせや、昔話など。

氏家図書館

1月17日(土) 午前11時～

1月24日(土)・31日(土) 午後2時30分～

わらべうたの会 1月15日(木) 午前11時～

喜連川図書館 1月17日(土)・31日(土) 午後2時30分～

ブックスタート (8か月児対象)

1月27日(火)氏家保健センター (健診終了後)

市内全地区のお子様を対象になります。赤ちゃんとお父さん・お母さんに楽しい時間を作ってくれる絵本の世界へご案内します。

図書館でワッハッハと笑おう

「古典教室 落語の世界へご案内」(入場無料)

日時：1月31日(土) 午前10時～

出演：三遊亭歌橋 (栃木県出身 真打)

場所：喜連川図書館 2階視聴覚室

11月に図書館を爆笑の渦に巻き込んだ、歌橋師匠が再び来館！古典落語を熱演します。

氏家図書館 ☎682-9889

喜連川図書館 ☎686-7111

<http://www.library.sakura.tochigi.jp>

喜連川図書館「懐かしの名画上映会」(入場無料)

1月18日(日)「西部戦線異状なし」午後2時～(吹替)

1月25日(日)「雨の朝巴里に死す」午後2時～(吹替)

場所：喜連川図書館 2階視聴覚室

定員：各回40名

図書館のホームページが新しくなりました

喜連川・氏家両図書館のシステム統合にあわせて、ホームページもリニューアルしました。

新しいホームページでは新着資料、資料検索、利用状況などを刷新し、よりご利用しやすくなりました。詳しくは次のアドレス、または「さくら市図書館」で検索してください。

☆新しいホームページアドレス

<http://www.library.sakura.tochigi.jp>



エコイベントに参加してみよう!

環境課からのお知らせ
 〈問〉 環境課681-1126

☆とちぎエコライフ&太陽光発電普及フォーラム (入場無料)

- 〈日 時〉 2月17日(火)午後1時~4時45分
 〈場 所〉 パルティ(とちぎ男女共同参画センター)ホール
 〈内 容〉 ①枝廣淳子氏による環境講演会(アル・ゴア著 『不都合な真実』 翻訳者)
 ②住宅用太陽光発電パネルディスカッション(テーマ:太陽光発電の疑問を解消)

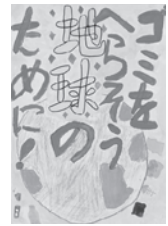

☆太陽光発電システム入門講座(事業者向け・参加費無料)

- 〈日 時〉 2月10日(火)午後1時30分~4時40分
 〈場 所〉 栃木県庁東館4階講堂
 〈対 象〉 新しく太陽光発電システムの設計、施工、営業等に興味を持たれている建設業者、工務店、設計事務所、電気工事事業者等
 〈内 容〉 ①太陽光発電システムの概要および設置工事に関する基礎知識
 ②関連機器について
 ③質疑等



※どちらのイベントも申込み・問い合わせは、県環境森林政策課(☎623-3187)へ。

(株)ヨークベニマル氏家店さんには、このたびリサイクル推進協力店の更新をいただきました。

● 入札結果 (11月・12月) ●

〈問〉 財政課 ☎681-1122

入札日	工事・委託名	工事・委託概要	請負額(円)	請負業者名
11月28日	喜連川統合小学校 南棟新築工事	南棟校舎工事、OMソーラー工事	703,500,000	近藤・岡村特定建設工事共同企業体
11月28日	喜連川統合小学校 北棟他新築工事	北棟校舎工事、プロムナード棟工事	630,000,000	日豊・船山特定建設工事共同企業体
11月28日	喜連川統合小学校新築工事 電気設備工事	北校舎・南校舎電気設備工事	133,350,000	石川・黒尾特定建設工事共同企業体
11月28日	喜連川統合小学校新築工事 機械設備工事	北校舎・南校舎機械設備工事	161,700,000	荒牧・野沢特定建設工事共同企業体
11月28日	平成20年度県単独農業農村整備(農道整備)事業柿木沢下地区道路改良工事	表層工、路盤工、置換工	7,350,000	(株)遠島環境建設
11月28日	平成20年度さくら市公共下水道(氏家処理区)管渠築造工事第12工区	管布設工、マンホール設置工、汚水樹設置工	11,193,000	(株)手塚産業
11月28日	平成20年度さくら市特定環境保全公共下水道川原町地区マンホールポンプ設置工事	着脱式水中汚水ポンプ2台、機械設備工、電気設備工	7,428,750	(株)仙波工業
11月28日	氏家中学校大型バス出入口設置工事	県道乗入部工事、県道歩車道ブロック復旧工事、新規出入口工事	1,669,500	(株)ティアイユウ
11月28日	お丸山公園桜保全工事	高木伐採、高木剪定	14,490,000	(株)タカノ
11月28日	平成20年度 下水道工事に伴う配水管移設工事(第2工区)	配水管布設工、仕切弁設置工、消火栓設置工、給水管分岐替工	9,124,500	(株)イ屋組
11月28日	平成20年度 圃場整備工事に伴う配水管移設工事(江川南部II地区)	配水管布設工、仕切弁設置工、消火栓設置工、不断水仕切弁設置工	10,500,000	黒澤興業(株)
11月28日	市営大中(南)・草川A-1住宅解体工事	大中(南)住宅解体3棟、草川A-2住宅解体1棟	9,996,000	(株)猪瀬
11月28日	平成20年度道路修繕工事(市道U1-5号)	表層工、路盤工、区画線工	3,507,000	(株)ティアイユウ
11月28日	市道U2063号道路補修工事	表層工、側溝工、区画線工	5,082,000	コジマテクノス(株)
11月28日	平成20年度道路舗装補修工事(市道U1504号・U1481号)	路上再生路盤工、舗装工、区画線工	22,008,000	(株)谷田建設
11月28日	道路用地登記処理測量業務委託(市道K3036号)	用地測量、公図・登記簿調査、用地測量図作成	1,155,000	(株)弘和測量
12月15日	市営北草川・上野木造住宅解体工事	住宅解体5戸(北草川4戸・上野1戸)	3,465,000	(株)猪瀬
12月15日	平成20年度防護柵設置工事(市道U1124号・市道U1290号)	ネットフェンス設置	1,879,500	佐藤建設工業(株)
12月15日	平成20年度 側溝整備工事 市道K3105号	側溝布設工、舗装工	6,720,000	(株)永岡土建
12月15日	平成20年度さくら市上阿久津台地土地地区画整理事業換地設計修正及び街区・画地(測設)等業務委託	換地設計修正、街区確定、画地確定	4,567,500	(株)八興
12月25日	喜連川小学校 屋内運動場便所改修工事	便所改修工	16,800,000	笹沼建設(株)
12月25日	氏家小学校保健室トイレ・シャワー設置工事	シャワー・トイレ設置	4,620,000	(株)イ屋組
12月25日	熟田小学校保健室トイレ・シャワー設置工事	シャワー・トイレ設置	3,255,000	上野設備工業
12月25日	南小学校保健室トイレ・シャワー設置工事	シャワー・トイレ設置	3,549,000	(株)添田設備工業
12月25日	喜連川中学校保健室トイレ・シャワー設置工事	シャワー・トイレ設置	3,045,000	(株)宮川電設

2月の文化振興事業

入場無料

第2回 国際太鼓フェスティバル

総勢100名を超える出演者が織りなす、太鼓の祭典を今年もお楽しみください

日時：2月1日(日) 午後1時30分～

場所：氏家公民館

出演：馬平(中国パーカッション)、八丈太鼓 渡辺貞夫とこどもたち、喜連川公方太鼓他
※当日は混雑が予想されます。お車でお越しの際はご注意ください。

交通事故発生状況(人身事故)

平成20年12月末日現在(前年同月比)

さくら市		平成19年	平成20年	同年比
件数		309	232	-77
死者		2	4	2
負傷者		404	317	-87

栃木県		平成19年	平成20年	同年比
件数		13,693	11,637	-2,056
死者		149	129	-20
負傷者		17,625	14,971	-2,654

さくら市から3名が第87回全国高校サッカー選手権大会へ出場!

森口裕成さん(大中)、小池岳弥さん(新町)、小菅佑紀さん(氏家新田)が県立宇都宮白楊高校サッカー部員として全国高校サッカー選手権大会に出場しました。2回戦で山口県西京高校に1-1の同スコアにより、PK戦を制しました。3回戦に進みましたが、鹿児島城西高校に1-7で敗れ、初のベスト8を惜しくも逃しました。

昔、喜連川の城でお殿様を座敷牢に閉じこめてしまう事件がありました。そのことに反対する家臣一人に、大草三左衛門という人がおりました。彼は仲間と共に毎晩遅くまで、事件のことについて話し合いをしていました。ある夜、大草三左衛門がお城から横町の自宅に帰る途中、喜連川神社の前に差しかかる道、「大草三左がとおる。ヨイヤサ、ヨイヤサ」とはやし立てる声が聞こえました。殿様のことを心配しながら歩いてきた三左衛門は「ハッ」と人の気配を感じて、刀の柄に手をやり身構えました。すると、

大げやきの陰から待ち伏せていた人影が立ち去っていく姿が見えました。危ういところで助かった大草三左衛門が、はやし声のしたあたりを見ると、そこには大草家がずっとかわいがっていたが、一年ほど前から姿の見えなくなっていた一匹の年老いた猫がいました。大草三左衛門が、「もう心配しなくても大丈夫。どこでも行け」と言うと、どこへともなく去っていきました。この世を旅立つ前に大草家を出た老い猫が、主人の一大事を知らせに再び現れ助けたのでしよう。

さくら市ミュージアム - 荒井寛方記念館 -

第13回 栃木・日展作家展

主催 栃木・日展作家の会

2月15日(日)まで



「白い音」杉山吉伸

日展で活躍する栃木県の作家の作品を展示します。「日本画」「洋画」「工芸美術」「書」の4部門から60点を展示します。迫力ある作品をどうぞお楽しみください。

第15回

作家たちの年賀状展

2月15日(日)まで

ミュージアムにゆかりのある作家たちが描いた個性あふれる年賀状を展示します。



大谷喜男

歴史講座

「市の堀用水について」

日時 1月24日(土) 午後2時～

講師 氏家歴史文化研究会 常任委員 小林俊夫氏

場所 さくら市ミュージアム 講座室

350年前から氏家の水田を潤してきた「市の堀」の歴史を、詳細な調査で明らかにします。

〈問〉 さくら市ミュージアム ☎682-7123



〈市の堀用水と豊田田水の水脈〉

さくら市のむかしばなし



ねこ たす
猫に助けられた
おおくささん ざ えもん
大草三左衛門

〈問〉 生涯学習課 ☎686-6621
✉syogaigakusyu@city.tochigisakura.lg.jp