

広報 さくら

平成21年／2009 No.98

5.1



当日有権者数

男 16,946 名
女 17,074 名
計 34,020 名

選挙

平成21年4月19日執行

〔市議補選〕投票者数（投票率）

男 9,593 名 (56.61%)
女 10,163 名 (59.52%)
計 19,756 名 (58.07%)

〔市長選〕投票者数（投票率）

男 9,611 名 (56.72%)
女 10,171 名 (59.57%)
計 19,782 名 (58.15%)

市議会議員補欠選挙結果

(届出順・敬称略)

得票総数

福田 克之 10,302 票
加藤 朋子 8,218 票



福田 克之氏

任期：平成21年4月19日～平成22年11月30日

市長選挙結果

(届出順・敬称略)

得票総数

田中 喜平 7,742 票
人見 健次 11,710 票



人見 健次氏

任期：平成21年4月24日～平成25年4月23日

【問合わせ】選挙管理委員会 ☎681-8033

■ 表紙について ■

新発見の「てくてく桜巡り」

桜の郷づくり事業の一環として、4月10、15、16、17日の4日間、「桜な時季 さくら街道てくてく巡り」が開催され、市内外から約80名が参加しました。

これは、市ミュージアムの桜に関する作品を集めた企画展「桜な時季」に合わせて開催されたイベントで、企画展を鑑賞後に市内の桜スポット、史跡を巡るというものです。多くの方が「こんなところにも桜があったなんて」と話され、今まで気付かなかった桜や史跡などに触れました。新たなさくら市の魅力を発見した1日となったようです。

No.98 目次

■市長選挙・議会議員補欠選挙投票結果	2
■定額給付金についてのお知らせ	3
■プレミアム付商品券を販売します	4
■人間ドック・脳ドックのお知らせ	5
■児童手当についてのお知らせ	6
■春の狂犬病予防注射のお知らせ	7
■TOWN TOPICS	8
■くらしのNEWS	10
■図書館だより	16
■郷土史編さん係（氏家町史）便り	17
■保健センターからのお知らせ	18
■養生のススメ・休日当番医	19
■無料相談案内	20
■広報カレンダー	21
■さくら市ミュージアム・さくらスポット・桜マップ	22

定額給付金についてのお知らせ

■特設窓口申請が始まります

【受付期間】

5月7日(木)～5月29日(金)午前9時～午後5時(土日を除く)
ただし、5月9日(土)5月10日(日)午前9時～午後5時は、受付を行います。

【受付場所】

氏家地区会場：市役所本庁舎西側 特設プレハブ
喜連川地区会場：喜連川支所第2庁舎 2階会議室

※特設会場でも現金支給は行いません。

※上記期間以外は、郵送または市役所本庁舎2階企画課または、喜連川支所市民福祉課で受け付けを行います。

■定額給付金の申請には、次のものがが必要です

○振込口座の「金融機関名、支店名、口座番号、名義人」がわかるコピー

※ほとんどは、通帳の表紙もしくは2ページ目に載っています。

※給付金の振込口座を、市の水道料金や市県民税・固定資産税の引落口座、または児童手当の振込口座に指定する場合は、通帳のコピーは不要です。その場合は、該当箇所にチェック(☑)を入れてください。

○世帯主の身分証明書のコピー

※運転免許証、パスポート、写真付き住民基本台帳カード、健康保険証、介護保険証、年金証書、身体障害者手帳、学生証など。

※写真入りの証明書をお持ちでない方は、「健康保険証と年金証書」など2種類が必要です。

※振込口座を世帯主以外にする場合は、その口座名義人の身分証明書のコピーも追加が必要です。

振り込め詐欺などにご注意ください！

○市役所や国・県がATM(銀行・コンビニの自動預払機)の操作をお願いすることは絶対にありません。

○ATMを自分で操作して、他人からお金を振り込んでもらうことは絶対にできません。

○市や国・県などが、「定額給付金」の給付のために、手数料などの振り込みを求めることは絶対にありません。

○市や国・県職員、警察官などが「定額給付金」の給付のために、個人のお宅を訪問し、通帳やキャッシュカードなどを預かることは絶対にありません。また、電話で口座番号や名義人の名前を聞くことは、絶対にありません。

不審な電話がかかってきたり、不審な人物が訪ねてきたら迷わず市企画課または、さくら警察署(☎682-0110)または警察相談電話(#9110)にご連絡ください。

定額給付金に関するお問合わせは

定額給付金対策本部(企画課内) ☎681-1113

地元でのお買い物が10%お得になる
プレミアム付期間限定商品券

お買い物は
さくら市で!

「さくら・サクサク・クーポン券」

5月9日(土)午前10時 発売開始

氏家・喜連川商工会では、定額給付金の支給開始に伴い、10,000円で11,000円分使える大変お得なプレミアム付期間限定商品券「さくら・サクサク・クーポン券」を総額1億1千万円分発行します。

この事業は、緊急経済対策の一環として、さくら市民の生活支援、市内事業者等の経営安定化などのために、さくら市の支援により実施されるものです。商品券は、さくら市内の取扱店において、商品の購入やサービス等の提供を受ける際にご利用いただくことができます。

ぜひ、お得なプレミアム付商品券「さくら・サクサク・クーポン券」をご利用いただき、地元さくら市でのお買い物をお楽しみください。

・ピンク色の専用券



・青色の共通券



※商品券が2種類発行となります。

- 【販売日時】** 5月9日(土)～6月30日(火)午前10時～午後4時
販売は原則平日のみとなります。ただし、5月9日(土)と16日(土)は販売いたします。完売次第販売終了とさせていただきます。
- 【販売場所】** 氏家商工会・喜連川商工会
- 【購入資格】** 18歳以上のさくら市民の方。(購入時に住所、年齢確認をさせていただきますので、運転免許証・健康保険証等をお持ちください)
- 【販売単位】** 1冊を10,000円で販売します。(1,000円券×11枚綴＝額面11,000円分)
11枚綴には、2種類の券が入っています。ご利用時には、ご注意ください。
★ピンク色の専用券が7枚→大型店(売場面積1,000㎡超)以外の取扱店で利用できます。
★青色の共通券が4枚 →全ての取扱店で利用できます。
- 【購入限度】** お一人最高5冊50,000円(額面55,000円分)まで。
- 【有効期限】** 5月9日(土)～8月31日(月)

※商品券が利用できる取扱店は、のぼり旗が目印です。取扱店は、5月1日の新聞折込のチラシをご覧ください。

国民健康保険 人間ドック・脳ドック等検診の受付について

市では、健康チェック・疾病の早期発見・早期治療のために「人間ドック・脳ドック等」検診を受診される方に費用の一部を助成しています。

※人間ドック・脳ドックは、保健センターで実施する「特定（基本）健診」の検査項目と重複しますので、ドックまたは特定（基本）健診のどちらか一方の受診となります。（ドックを受診される方は、特定（基本）健診〔保健センターでの健診〕を受診することはできません）

検診機関	コース	費用	個人負担
栃木県保健衛生事業団 ☎623-8282	人間ドック基本	40,530円	20,530円
	人間ドック婦人	51,030円	31,030円
黒須病院 ☎682-8811	人間ドック	42,000円	22,000円
自治医科大学健診センター ☎0285-44-2100	人間ドック	44,100円	24,100円
鷺谷病院 ☎648-0484 ※送迎あり	脳ドック	37,800円	17,800円
	一般人間ドック	40,950円	20,950円
	心臓ドック	27,720円	7,720円
	総合人間ドック（脳）	65,100円	45,100円
	総合人間ドック（膵臓）	65,100円	45,100円
総合人間ドック（心臓）	57,750円	37,750円	
藤井脳神経外科病院 ☎673-6211	脳ドック	35,700円	15,700円
宇都宮セントラルクリニク ☎657-7300 ※送迎あり	脳ドック	36,750円	16,750円
	心臓ドック	36,750円	16,750円
	一般ドック	36,750円	16,750円
	レディースドック	36,750円	16,750円
	総合脳ドック	63,000円	43,000円
宇都宮記念病院 ☎625-7831	人間ドック	39,900円	19,900円
国際医療福祉大学塩谷病院 ☎0287-44-1155	人間ドック	37,800円	17,800円
	一泊ドック	57,750円	37,750円
	脳ドック	36,750円	16,750円
済生会宇都宮病院 ☎626-5500 ※40歳以上75歳未満の方は別途データ処理手数料として315円がかかります。	人間ドック男性	42,000円	22,000円
	人間ドック女性	45,150円	25,150円
	一泊人間ドック男性	64,050円	44,050円
	一泊人間ドック女性	64,050円	44,050円
那須中央病院 ☎0287-29-2525	一泊人間ドック	61,950円	41,950円
	人間ドック基本	39,900円	19,900円
	脳ドック	39,900円	19,900円
国際医療福祉大学病院 ☎0287-38-2751	人間ドック（男性）	39,900円	19,900円
	人間ドック（女性）	48,300円	28,300円
	脳ドック	42,000円	22,000円
那須脳神経外科病院 ☎0287-62-5500	脳ドック	31,500円	11,500円
宇都宮東病院 ☎683-5771	人間ドック	39,900円	19,900円
	脳ドック	35,000円	15,000円
	人間ドック+脳ドック	63,000円	43,000円

※費用額のうち20,000円を国民健康保険より負担します。健診時に個人負担分を検診機関にお支払ください。

【対象者】

国民健康保険に加入している満30歳以上の方で、本人が市税を完納しており、かつ国民健康保険税を完納している世帯に属する方。

※昨年度から年齢が75歳に到達され、長寿医療制度（後期高齢者医療制度）に移行された方は被保険者とならないため対象者とはなりません。ご理解をお願いします。

【受診期間】

5月1日～

平成22年3月31日

【申込先】

市民課保険年金係
喜連川支所市民福祉課

【持参品】

国民健康保険証
印鑑

※市民課または市民福祉課の窓口にて検診の申込みをされた後に、「検診承認決定書」を郵送しますので、受診者が直接電話で各検診機関に予約を取り、検診日当日「検診承認決定書」を各検診機関に持参し受診してください。

【問】

市民課保険年金係
☎681-1115

児童手当についてのお知らせ

「児童手当」とは、小学校修了前までの児童を養育している方に支給される手当ですが、所得が一定額以上の場合には、所得制限により児童手当は支給されません。

ただし、現在支給されていない方でも、前年中（平成20年）の所得や扶養親族の変動により、受給できる場合がありますので、下記の所得制限を参考に5月末までに申請してください。

- 【対象年齢】 小学校修了前の児童（12歳到達後最初の3月31日まで）
- 【受付期間】 5月1日（金）から（土日祝日を除く）
※5月中に請求をしないと6月分から該当になりません。
- 【受付場所】 ○児童課（本庁舎1階東側）
○喜連川支所市民福祉課
- 【受付時間】 午前8時30分～午後5時30分
※児童課は毎週月曜日午後7時まで窓口延長を行っています。
- 【持参品】 ○印鑑
○請求者（子供を養育している人）名義の保険証
○請求者名義の銀行等の普通預金通帳
○平成21年度児童手当用所得証明書（平成21年1月1日にさくら市に住所がなかった方）

※ただし、所得が一定額以上の場合には、請求があっても受給できない場合もあります。（下の表参照）

請求者の平成20年中の扶養親族の数により所得制限限度額が決められます。

※現在、児童手当を受給されている方の「現況届」については、6月中を予定していますので、該当者には後日通知します。

★平成21年度所得制限限度額

国民年金加入者		厚生（共済）年金加入者	
扶養親族等の数	所得制限限度額 （万円）	扶養親族等の数	所得制限限度額 （万円）
0人	460.0	0人	532.0
1人	498.0	1人	570.0
2人	536.0	2人	608.0
3人	574.0	3人	646.0
4人	612.0	4人	684.0
5人	650.0	5人	722.0

【問合わせ】

児童課 ☎681-1125
喜連川支所市民福祉課 ☎686-6611



平成21年度 春の狂犬病 予防注射

この予防注射は、法律により年1回の接種が義務づけられていますので、犬の飼い主の方は責任をもって受けさせていただきます。

また、犬の登録が済んでいる場合は、「問診票付案内ハガキ」を郵送しますので、注射当日持参してください。なお、動物病院でも登録と注射ができます。

★氏家地区

日班	時間	場所
5月8日(金)	A	9:00～ 9:20 櫻野集落センター
		9:30～ 9:45 氏家新田公民館
		9:55～10:10 上野公民館
		10:20～10:35 柿木澤公民館
		10:45～11:05 J A 狭間田支所跡
		11:15～11:25 根本公民館
5月10日(日)	A	9:00～ 9:15 JA松山倉庫
		9:25～ 9:35 横町公民館
		9:45～10:15 ふれあい保育園東側駐車場
		10:25～10:35 女性アグリセンター
		10:45～10:55 松島公民館
		11:05～11:25 J A 蒲須坂支所
5月10日(日)	B	9:00～ 9:15 下新田公民館
		9:25～ 9:40 勝山町公民館
		9:50～10:05 上阿久津公民館
		10:15～10:30 川岸公民館
		10:40～11:00 あおぞら保育園東側駐車場
		11:10～11:25 富野岡公民館
5月10日(日)	B	9:00～ 9:15 馬場公民館
		9:25～ 9:40 J A 押上倉庫
		9:50～10:05 長久保公民館
		10:15～10:50 大野公民館
		11:00～11:35 市役所正面入口付近

★喜連川地区

日班	時間	場所
5月9日(土)	A	8:55～ 9:10 葛城公民館
		9:20～ 9:35 葛城上坪:連城橋付近
		9:45～10:00 旭町:旭橋付近
		10:15～10:40 鷺宿公民館
		10:50～11:10 上河戸集落センター
		11:20～11:35 下河戸北多目的集会施設
5月9日(土)	B	11:45～12:00 下河戸南多目的集会施設
		8:45～ 9:10 喜連川支所
		9:20～ 9:35 早乙女公民館
		9:45～10:00 小入公民館
		10:15～10:30 フィオーレ公民館
		10:40～10:55 金枝公民館
5月9日(土)	B	11:05～11:20 鹿子畑公民館
		11:35～11:50 穂積集落センター

※都合のよい場所で受けてください。

【料 金】(つり銭の無いようお願いいたします)

犬の新規登録料 3,000円
狂犬病予防注射料 3,300円

※戸別訪問による予防注射をご希望の場合は、動物病院にご相談ください。

ふんの始末はちゃんとしましょう!

散歩の仕方やふんの始末についての苦情が数多く寄せられています。飼い主さんは、誰もが気持ちよく生活できるようマナーを守ってください。

- 散歩中にした「ふん」は必ず持ち帰りましょう。
- 散歩は必ずリード(引き綱)をつけましょう。

【問合わせ先】

- 登録をした犬を飼っていない、もしくは死亡した場合は、
市環境課 ☎681-1126
- 犬・猫に関する苦情・相談は、
栃木県動物愛護指導センター ☎684-5458



美肌料理コンクール(3/25)

日本三大美肌の湯・喜連川温泉にちなみさくら市の特産品を使った、おいしくて美肌効果のある料理のコンクールが行われました。

温玉ととろとろ茄子あんかけうどん、豆乳リゾット、鶏団子入り茶碗蒸し豆乳仕立て、美肌ワンタンスープなどのおいしい傑作が並ぶ中、最優秀賞（温泉施設協議会長賞）に選ばれたのは、鈴木晴香さん（塩谷町）の「お肌プルプル★美肌ん子」（創作肉だんご）でした。



車いすが寄贈されました(3/24)

社団法人 氏家法人会氏家地区会（中村哲夫会長）と、同喜連川地区会（大村一夫会長）から市に4台の車いすが贈られました。

これは、同法人会の設立20周年記念事業の社会貢献活動の一環で、当日は中村会長が市長室を訪れ、車いす4台の目録を手渡しました。なお、今回贈られた車いすは、氏家公民館を始めとする、市の施設で活用させていただきます。ありがとうございます。



市消防団本部に、さくら市初となる女性3名が入団しました。入団したのは、氏家中学校の同級生という濫澤 瞳さん（左）、北條優季さん（中央）、増渕まゆみさん（右）。市消防団の団員不足を知り、「地域に貢献したい」と入団を決めたそうです。今後の活躍が楽しみです！

TOWN TOPICS



お丸山公園は、桜が終わってもヤマブキソウ（写真）やニリンソウ、スマシなどがきれいです！

ドキドキの入学式(4/10)

市内小学校10校で入学式が行われました。さくら市の新1年生は446名。ドキドキわくわくの小学校生活がスタートです。

写真は、河戸小学校の入学式のもので、9名の1年生は名前を呼ばれると「はい！」と返事をし、元気いっぱいでした。

喜連川地区の小学校は今年度末に統合されるため、河戸小をはじめ、喜連川小、鷲宿小、金鹿小、穂積小の1年生は、今年度が最後の新入生となります。思い出をたくさん作ってくださいね。



交通安全の願いを込めて(4/6)

春の交通安全週間の初日にさくら警察署で、交通安全関所開きが行われました。

氏家小6年生の6名が市役所から関所まで交通安全火のリレーを運び、交通安全の誓いを力強く述べました。

その後は、関係者による街頭指導が行われました。また、JAFによるシートベルト安全装置のデモンストレーションでは、リレーを行った氏家小の児童がシートベルトの大切さを体感していました。



東大通り線が開通しました(3/24)

今回、開通した区間は、横町から櫻野の国道293号につながる南北のルートで、総延長が1,106m、幅9mの車道の両側に4mの歩道を整備した都市計画道路です。

旧道では、幅が狭く歩道がなかったため、自転車や歩行者の通行が危険でした。今回の開通で、中心市街地を通過する交通量が減少し、通学児童や地域の方々が安全になるのではないのでしょうか。また、歩道には八重桜の一種・関山を約90本植栽しました。



いも串観音縁日(3/20)

暖かい春の日差しのもと、地元産のいも串を求めて、龍光寺参道には多くの方が訪れました。いも串は、喜連川商工会の女性部の方々が心をこめて焼きました。また、龍光寺秘蔵の足利尊氏公坐像がご開帳され、また参拝者には開運お宝銭がプレゼントされました。

農民の農繁期のちょっと一服の休日として始まったいも串観音。そんな休日となりましたね。





有害鳥獣の捕獲にご協力ください！

定植後間もない稲苗が、カルガモ・カラスなどによって踏み荒らされる等の被害を防止するために、猟友会に依頼して市内一斉捕獲を実施します。発砲による捕獲のため、事故防止には万全を期します。ご理解、ご協力をお願いいたします。

農作物被害が発生した場合もご連絡ください。
実施日 5月6日(祝)7日(木)24日(日)
実施時間 日の出～日没
対象区域 市内の全水田
問 農政課 ☎(681)1117

氏家体育館の月曜日夜間を開館します

開館日時 月曜日の午後5時30分～9時(祝日を除く)
※使用料についてはお問い合わせください。
問 氏家体育館 ☎(682)88888

国民年金は有利で魅力的な制度です

国民年金制度は、社会全体で私たちの暮らしを支える社会保障制度です。物価の上昇などで経済情勢が変化しても、それに対応した年金が一生受け取れます。

また、老後だけでなく、万が一病気やけがなどで障害者になった場合や、お亡くなりになった場合にも、ご本人や遺族の生活を支えます。
国民年金のメリット
①老後に一生受け取れる終身の年金です。
②万が一の場合にも保障

木造住宅の耐震改修に対しても補助制度がスタート

木造住宅の耐震診断の補助(10万円を限度)に加えて、耐震改修に対しても補助を行うことになりました。

対象住宅
○昭和56年5月31日以前に建築された住宅
○木造2階建て以下の1戸建て住宅(併用住宅を含む)
○在来軸組工法により建築された住宅
○賃貸を目的としない住宅
対象者
○対象住宅を所有・居住している耐震診断を行い、その結果に基づいて耐震改修をする方
○市税の滞納のない方
補助金額 耐震改修に要する費用の2分の1以内の額とし、60万円を限度とします。
問 建設課 ☎(681)1119

農業者年金に加入しませんか

農業者年金は、農業者の老後生活の安定と福祉の向上を目的とした公的年金制度です。

対象 国民年金の第1号被保険者で、年間60日以上農業に従事する60歳未満の方
特徴・メリット
○農業者なら広く加入できる
○少子高齢化時代に強い積立式(確定拠出型)の年金
○保険料の額は自由(月額2万～6万7千円)に決められる
○終身年金で80歳までの保証付き
○保険料の全額社会保険料の控除など税制面の優遇措置
○認定農業者など意欲ある担い手には保険料の国庫補助あり
相談・申込み 市農業委員会 ☎(681)1124
または最寄りのJA

税務署からお知らせ

電話による国税に関するご質問・ご相談は、国税局「電話相談センター」でお受けしています。これに伴い、税務署の代表電話が自動音声案内に変わっています。操作は、音声案内に従ってください。

また、税務署での面接相談は、十分な相談時間をもって対応するため、事前予約制です。
問 氏家税務署 ☎(682)3311
心の健康相談

児童福祉週間の標語

「ありがとう つたわるこころが うれしいよ!」

子どもや家庭、子どもの健やかな成長について国民全体で考えることを目的に、5月5日の子どもの日から1週間を、児童福祉週間と定めています。
問 県子ども政策課 ☎(623)3068

今年度の消防団の体制をお知らせします

さくら市の安全を守る消防団。辞令交付式が4月1日に行われました。今年度の体制は次のとおりです。どうぞよろしく申し上げます。

【問】 総務課 ☎681-1111



- 団長 渋井康男○副団長 永井久男・高橋秀知○本部長 岡村昌仁
- 氏家第1分団長 増形和浩○氏家第2分団長 大伴 賢○氏家第3分団長 粕谷高佳○氏家第4分団長 菊地正勝○氏家第5分団長 長嶋正浩○氏家第6分団長 小堀雅俊○氏家第7分団長 長島雅人○氏家第8分団長 大木一克○氏家第9分団長 青木英一○氏家第10分団長 橋本浩幸
- 喜連川第1分団長 赤羽寛史○喜連川第2分団長 石井拓也○喜連川第3分団長 藤枝民雄○喜連川第4分団長 小川貴久○喜連川第5分団長 加藤宗史○喜連川第6分団長 泉田行雄○喜連川第7分団長 高塩智之○喜連川第8分団長 津浦修 (敬称略)

※費用等について表記がない場合は、原則無料です。

喜連川B&G海洋センター(プール)開場

期間 5月1日～10月31日
開場時間 午後2時～4時45分・午後5時30分～8時
※7月18日～8月26日(夏休み期間)は次のとおりです。
第1回 午前9時～正午
第2回 午後1時～5時
第3回 午後6時～8時
休館日 毎週月曜日(月曜日が祝日または振替休日の場合は翌日)
※使用料についてはお問い合わせください。
問 喜連川B&G海洋センター ☎(686)3738
(B&Gが休館日の場合は氏家体育館 ☎(682)88888)



広報紙に広告を掲載しませんか?

- ★掲載位置 毎月1日号の表紙、裏表紙を除く各ページの下1段。
- ★1回の広告料 1段枠20,000円(税込) 半 枠10,000円(税込)
- ★申込期限 掲載希望号の40日前まで
- ★問合わせ 企画課 ☎681-1113

だから安心といわれるお客様の期待にお応えします
一般住宅・店舗の総合清掃・除草・廃棄物収集運搬

さわやか

さわやかクリーンサービス(株)
さくら市上野159-2 ☎(028)681-6622
E-mail sawayaka-cs@nifty.com
http://www.sawayaka-cs.jp/

市地球温暖化対策実行計画

市では、地球温暖化対策の推進に関する法律に基づき、市施設を対象に、「市地球温暖化対策実行計画」を策定しました。今後この計画に従って、市の事業活動に伴う温室効果ガスの排出削減に取り組んでいきます。皆さんも公民館などの施設を使用するときは、エアコンの温度設定など、省エネルギー・省資源の取り組みにご理解とご協力をお願いします。また、自分でできる取り組みについても考えてみてください。

計画の概要

- 対象施設 市が事業活動をする施設（市役所本庁、喜連川庁舎、保育園、小・中学校、公民館などの公共施設）
- 計画期間 平成21年度～25年度（5年間）
- 基準年度 平成19年度
- 平成19年度温室効果ガス総排出量 2,566トン-CO₂
- 削減目標 154トン-CO₂（6%減）
※CO₂は二酸化炭素です。

〈問〉環境課 ☎681-1126

第6回 きつれ川ポピーまつり

日時：5月16日(土)17日(日)
午前10時～午後4時
場所：兎田河原河川敷（早乙女地区荒川河川敷）
内容：模擬店・ステージショー
問：喜連川観光協会 ☎686-3013



※費用等については表記がない場合は、原則無料です。

「日本の木のいえ相談窓口」を開設

国産材を使った住宅づくりに対応可能な大工・工務店、建築士事務所や各種助成制度などの情報を用意した相談窓口とサイトを開設しました。

相談窓口
○(財)日本住宅・木材技術センター内
〒303-8585(93311)
<http://www.nihon-kinoino.jp/>

○栃木県木材業協同組合連合会
☎(682)36807
<http://tochiginoki.com>

※情報登録希望の大工・工務店、建築士を募集！
国産材にこだわった住宅を施工している大工・工務店、国産材を使った家づくりを提案する建築士事務所の登録を募集しています。詳細はサイトにアクセスしてください。



第4回福祉まつりのお知らせ

多くの方にご参加いただき、福祉への理解を深

めるための事業です。他事業と重ならないようご配慮いただければ幸いです。

日時 10月3日(土)午前10時～午後2時
場所 氏家体育館・駐車場
問 社会福祉協議会 ☎(686)2670

シルビアシジミ観察会

日時 5月23日(土)午前10時～

集合 ミュージアム玄関
問 さくら市ミュージアム ☎(682)7123

記念講演会「鹿の角あれこれ」環境教育あれこれ
日時 5月23日(土)午後2時～
場所 ミュージアム講座室
講師 矢澤高史氏
問 さくら市ミュージアム ☎(682)7123



市営住宅の入居者

住宅名 新町(喜連川)
募集戸数 2戸
完成年度 昭和53年
構造・住戸の型 2階建・3DK
家賃 1万2700円(1万8900円)
申込期間 5月1日(金)～5月13日(水)午前8時30分～午後5時30分(土日祝日は除く)
入居日 6月1日
申込方法 「市営住宅入居申込書」に必要書類を添付し希望住宅を明記しお申込みください。申込書は建設課、喜連川支所施設管理課、または市ホームページから入手し

女性教育指導者研修の参加者

女性を中心とした地域活性化を行うため、自主的活動を行う団体活動や男女共同参画社会の在り方について学び、指導者としての資質の向上を目指す研修です。

募集人数 女性2名
対象
○市において女性団体の指導的立場にある方
○女性学級・家庭教育学級、その他の学習グループにおける指導的立場の方

○まちづくり、地域づくりに興味のある方
研修期間 年7回(6月10日(水)～9月9日(水)までの間 午前10時～午後4時)
申込期限 5月14日(木)
申込み・問合わせ 生涯学習課 ☎(686)6621

親学習プログラム指導者研修の受講者

親同士が話し合ったり交流したりしながら、子育てに必要な知識やスキル等を学ぶ「親学習プログラム」を、効果的に進める指導者を養成します。

実施日・内容
○6月24日(水) 親学習プログラム体験他
○7月21日(火) ファシリテーターの役割、心得体験

○8月11日(火) 親学習プログラム展開の実践
○9月7日(月) 成果発表会他
場所 栃木県総合教育センター
申込期限 5月26日(火)
申込み・問合わせ 生涯学習課 ☎(686)6621



皆様のご意見をお聞かせください パブリック・コメントを実施します

■都市計画マスタープラン

都市計画マスタープランは、さくら市の都市計画区域全体のまちづくり計画である「全体構想」と地域ごとのまちづくり計画である「地域別構想」、そして、構想実現のための考え方を示した「まちづくりの推進方策」の大きく3つに分けられます。今回は、策定作業が完了した「全体構想」が対象となります。全体構想には、都市づくりの基本目標や基本方針などが示されています。

■意見を提出できる方

- 市に在住、在勤、在学する方
- 市内の事業者、その他の団体
- 市税の納税者

■意見の募集期間・閲覧期間

5月1日(金)～5月31日(日)

■資料の閲覧場所

都市整備課・喜連川支所市民室・公民館・図書館。市ホームページにも掲載します。

■意見の提出方法

- 都市整備課（市役所本庁第2庁舎1階）へ直接持参
- 郵送
〒329-1392 さくら市氏家2771
さくら市役所 都市整備課 宛
○Eメール toshiseibi@city.tochigi-sakura.lg.jp
○FAX 681-1482

■問合わせ 都市整備課 ☎681-1120

次世代人材づくり事業・南米等県人会青年派遣事業の参加者

県と市では、国際的視野を持ち、人間性豊かに地域で活躍する青年リーダーおよび女性リーダーを育成します。

研修先・期間・募集人員・対象

次の事業から1名のみ推薦します。

①次世代人材づくり事業 (中華人民共和国浙江省 上海市・10月28日～11月2日)

○青年リーダー育成部門 満18歳以上36歳未満の方

○女性リーダー育成部門 満36歳以上55歳未満の女性の方

②南米等県人会青年派遣事業 (ブラジル連邦国サンパウロ市・平成22年2月24日～3月5日) 満20歳以上36歳未満の方

申込期間 5月1日(金)～6月1日(月)

参加費

○次世代人材づくり事業

11万8000円

○南米等県人会青年派遣事業 20万円

申込み・問い合わせ

○青年リーダー部門・南米派遣部門：生涯学習課

☎(686)66221

○女性リーダー部門：企画課

☎(682)11133

高齢者学級生

菜の花学級(氏家教室・喜連川教室)を開講します。

開催数 年12回程度

時間 おおむね午前中の2時間程度

場所 氏家・喜連川公民館等

年会費 10000円

対象 おおむね60歳以上の方

申込期間 5月11日(月)～22日(金)午前9時～午後5時(土日を除く)

申込み・問い合わせ 氏家公民館 ☎(682)16111

生涯学習課 ☎(686)6621

親子サッカー教室

実施日 5月～12月の第2土曜日 午前10時～11時15分(9月・10月は第3土曜日)

※初回は5月9日(土)場所 上松山小学校校庭

対象 親子2人組。お子さんは年中・年長児(4歳～未就学児)に限らせていただきます。

定員 20組40名(先着順)

持ち物 サッカーボール・タオル・飲み物・着替え等

申込期限 5月6日(水)

申込方法 上松山児童センターへ直接または電話でお申込みください。

申込み・問い合わせ 上松山児童センター ☎(616)3660

目指しています。

授業時間 おおむね週1回で1日4時間(2年間で320時間) 午前10時～正午・午後1時～3時

学習年限 2年間(平成21年10月入学・平成23年9月卒業)

費用(年額)

○授業料 1万8000円(予定)

○資料代 20000円

※自治会活動、クラブ活動、実習教材、通学等の経費は自己負担です。

応募資格 60歳以上で県内に在住の方。地域活動に意欲がある方。

※50歳(平成22年3月31日までに50歳に達する方を含む)～60歳未満の方でも地域活動に意欲があり、市の推薦があれば応募できます。

申込先 市健康福祉課。入学願書も健康福祉課にあります。

申込期間 6月1日(月)～6月30日(火)(消印有効)

問 中央校 ☎(643)333

★ガーデニングPM教室(全8回)

希望者が多かったため追加募集を実施します。講習と実習を行います。

公民館講座

- 5月16日(土) はじめてのガーデニング/寄せ植え作り
- 6月20日(土) 病害虫の防除及び農薬の使い方/観葉植物のコケ玉作り
- 7月18日(土) 飾り方の工夫/ハンギングバスケット作成
- 8月29日(土) 植物の生理・生態的特長/多肉植物の寄せ植え作り
- 9月19日(土) 秋植え花壇作りの基本/カラーサンド作り・観葉植物の水栽培
- 10月17日(土) 花センター見学/寄せ植え作り
- 11月21日(土) バラの栽培管理方法/クリスマス寄せカゴ
- 12月19日(土) 冬の鉢花の管理方法/お正月寄せ植え

【講師】 とちぎ花センター職員

【時間】 午後1時30分～3時30分

【場所】 氏家公民館 2階研修室

【対象】 市内在住の方

【定員】 20名(申込多数の場合は公開抽選)

【材料費】 1回 1,000円～2,500円程度

【申込方法】

記入例通りに官製往復はがきでお申込みください。官製往復はがき以外での申込みはお受けできません。はがき1枚につき1名の申込みとなります。

【申込期限】 5月8日(金)消印有効(抽選日：5月12日)

【問い合わせ】 氏家公民館 ☎682-1611

往信	329-1312 さくら市櫻野1-3-228 氏家公民館 ガーデニングPM教室 係	何も記入しないでください
----	---	--------------

返信	0000-0000	ガーデニングPM教室 (参加希望者の) ・氏名(ふりがな) ・住所 ・電話番号
----	-----------	---

(参加希望者の) 郵便番号 住所 氏名 をご記入ください

酒類販売管理協力員

90 北校 ☎0287(43)9010

関東信越国税局では、酒類小売販売場(スーパー、コンビニエンスストア、小売酒販店など)で買い物等をする機会を利用して、未成年者飲酒防止に関する表示や店頭価格の状況を確認し、税務署に連絡していただく酒類販売管理協力員を募集しています。

応募方法、募集期間、委嘱期間等詳しくは、国税庁ホームページ(<http://www.nta.go.jp>)をご覧ください。

問 宇都宮税務署 酒類指導官 ☎(621)2249

砂浜活動、カヌー・ボート遊びなど

砂浜活動、カヌー・ボート遊びなど

定員 各回約250名

参加費

- 大人 6220円
- 高校生 4830円
- 中学生 4090円
- 小学生 3890円
- 3歳以上学齢前 900円
- 3歳未満 490円

※2日目の昼食・特別食を希望される場合は、別途料金が加算。

申込方法 はがき・FAX・電話

申込期限 ①5月13日(水) ②5月20日(水)

申込み・問い合わせ とちぎ海浜自然の家 0291(37)4004

シニアテニス選手権大会の参加者

日時 6月14日(日)午前9時開始

場所 総合公園テニスコート

参加費 1組 2000円

とちぎ海浜自然の家 親子の集い

期日 ①6月13日(土)～14日(日) ②6月20日(土)～21日(日)

内容 メロン狩り体験

きつれ川少年少女合唱団の団員

対象 55歳以上で市内在住または在勤の方。または、市テニス協会が認められた方。

申込方法 申込用紙に参加費を添えて、氏家体育館へお申込みください。

申込期限 6月4日(木)問 さくら市テニス協会 河村 ☎090(8772)7458(午後8時～10時)

対象 小学1年生以上

練習日時 毎週土曜日 午前10時～11時45分

費用 年額 4500円

申込み・問い合わせ きつれ川少年少女合唱団 國井 ☎(686)5726



図書館

開館時間

5月の休館日

午前10時～午後6時

氏家図書館 1 3～6 8 15 22 28 29

喜連川図書館 4～6 11 12 18 25 26

★第51回こども読書週間★

「笑顔のヒミツは本の中」

4月23日（世界本の日・こども読書の日）～5月12日はこども読書週間です。

小さいときから本を読む楽しさを知っていることは、こどもが大きくなるためにとっても大切なことです。こどもに読書を勧めるだけでなく、大人にとってもこどもの読書の大切さを考えるとき、それが「こどもの読書週間」です。

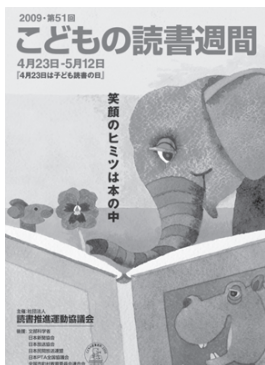

★5月の特設展示★

氏家図書館

母の日 愛鳥週間 ゴールデンウィーク
手作りおやつ 大豆・枝豆 ブルーな気持ち
宮西達也 刺し子と刺繍

喜連川図書館

ゴールデンウィーク 憲法記念日 母の日
こどもの日 こども読書週間

★おはなし会★

氏家図書館 5/2・16 午前11時～
5/9・23・30 午後2時30分～
わらべうたの会 5/2 午前11時～
喜連川図書館 5/2・16 午後2時30分～

★ブックスタート（8か月児対象）★

5/19(火) 氏家保健センター（健診終了後）

★喜連川図書館映画上映会（入場無料）★

5/3(日) ランボー（字幕）
5/10(日) 誰がために鐘は鳴る（吹替）
5/17(日) ランボー 怒りの脱出（字幕）
5/24(日) 劇団四季ミュージカル 異国の丘
5/31(日) ランボー3 怒りのアフガン（字幕）
時間：午後2時～
場所：喜連川図書館 2階視聴覚室
定員：各回40名

★喜連川図書館からのお知らせ★

利用者の多い資料をまとめた「話題の本」「新書」「映画・ドラマ原作」「ウルトラマン・仮面ライダー」などの常設コーナーを設置しています。面白い本がたくさんありますので、新緑のお丸山公園散策のついでに、ぜひお越しください。

★氏家図書館からのお知らせ★

☆大型連休明けの返却ボランティアを募集！

ゴールデンウィーク後の、7日・9日・10日は膨大な図書返却が想定されるため、返却ボランティアを臨時募集します。

また、月末資料整理日にも書架整理などのボランティアを受け入れております。ご協力をお願いします。

☆常設展示コーナーのお知らせ

最近注目を集めている問題などを、特設コーナーにて常設展示しています。

「地球温暖化」「裁判員制度」「労働・雇用・貧困・格差」「年金～社会保障費」「NHK大河ドラマ篤姫（幕末）～天地人（戦国）」など
※文芸歴史講座（大河ドラマ・天地人関連）を秋に予定しています。詳細は広報でお知らせします。

★図書館からのお願い★

最近、図書資料が切り取られていたり、汚されていることがあります。これらの資料は皆さまの税金で揃えた大切な財産ですので、借りた資料は大切に扱ってください。

個人の不注意により紛失や損傷して貸出困難になった場合は、弁償していただくことがありますので、くれぐれもご注意ください。



▲切られてしまった資料

氏家図書館 ☎682-9889 喜連川図書館 ☎686-7111

<http://www.library.sakura.tochigi.jp>

先人の心を未来につなごう

郷土史編さん係 氏家町史く便り ④7

問い合わせは
郷土史編さん係
(氏家町史)へ
☎682-1612

永倉家文書にみる 地方資産家の経営

石川 明範



する史料も多く残っています。経営に関する史料は永倉半次郎のものはあまり見られず、永倉弥平、永倉良平のものがほとんどです。

永倉家は、上阿久津村で農業を営むとともに、醤油醸造業、肥料商、質屋などを経営し、また一時郵便事務取扱、枿の販売所などにも携わっていました。一八九〇(明治二三)年の第三回内国勸業博覧会には繭を、九四(明治二七)年の第四回内国勸業博覧会には坐繰生糸、醤油を出品している

ので、養蚕・製糸にも力を入れていたことがわかります。醤油醸造については、一八六八(明治元)年から小規模な製造を始め、七〇年には本格的な製造場をつくり、以後生産を拡大していききました。

経営に関する書類などを見ると、永倉家には、田畑山林からの収入、醤油醸造と商業、貸金業と銀行会社

への投資からの収入が、バランスよくあることがわかります。

ユニークなところでは、永倉弥平・永倉良平が中心となつて一八九九(明治三二)年に創業した合名会社弥満登商會という会社があります。この会社は、蒸気機関のボイラー内を浄化する薬剤を製造・販売した企業で、上阿久津に工場を設け、東京他各地で販売していました。この他に弥平は、大阪製綿会社の監査役を務めていました。

永倉弥平は一九〇四(明治三七)年に死去し、永倉家の事業は永倉良平に引き継がれました。永倉良平が大きく経営に関わったのが、河内郡白沢の下野綿布株式会社です。下野綿布は那須開墾社設立にも関わっている那須郡大田原町出身の田代荒次郎が中心となつて設立、初代社長となつた会社です。永倉弥平の代から大株主でしたが、永倉良平は取締役や社長など役員を歴任し、大きく経営に参画しました。同社には、瀧澤喜平治、瀧澤民も経営に加

わっています。同社は木綿製造に加えて製紙業(板紙製造)にも進出し、日光製紙株式会社へと発展しています。また良平は、当時県内資産家の多くが関わった西沢金山にも出資しています。

永倉家は、地主としての性格、経営者としての性格、そして投資家としての性格をあわせもち、明治から大正期にかけての地方資産家のあり方の一つの典型といえるでしょう。

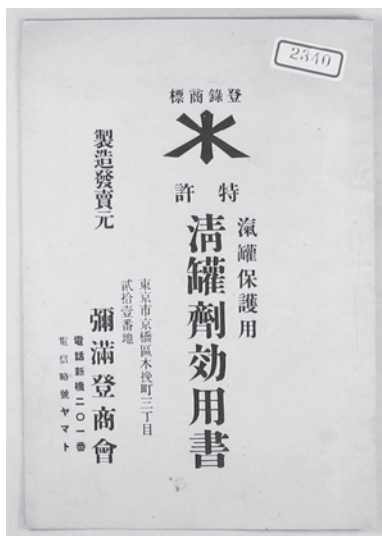

▲弥満登商會「清缶劑」効用書



永倉家「醤油製造場」看板▶

ともに さくら市ミュージアム
— 荒井寛方記念館 — 所蔵

現在、さくら市ミュージアムに收藏される上阿久津の永倉家文書は、明治初期の地方の行政について多くのことを知ることができ、戸長役場文書として第一級の史料群です。『氏家町史 史料編 近現代』でも、多くの史料を永倉家文書から掲載しています。同文書には、永倉半次郎、永倉弥平、永倉良平三代の当主に關する史料がありますが、その中には行政関係だけではなく、永倉家の経営に關

＊ 保健センターからのお知らせ(5月) ＊

※喜連川保健センターの開所時間は午前9時から午後5時です

行 事 名	氏家保健センター(☎682-2589)で実施	喜連川保健センター(☎686-1088)で実施
健康相談	11日(月) 18日(月) 25日(月)	午前9時～午後4時
栄養相談(要電話予約)	25日(月)	12日(火) 午前9時～午後4時
からだ元気塾(一般)	—	14日(木) 午後1時～3時
乳幼児相談	—	1日(金) 受付 受付: 午前9時30分～10時30分
BCG接種・股関節脱臼健診	12日(火) 受付: 午後1時～1時30分 (対象児: 平成21年1月生)	—
4か月児健診	28日(木) 受付: 午後1時～1時30分 (対象児: 平成21年1月生)	—
8か月児健診	19日(火) 受付: 午後1時～1時30分 (対象児: 平成20年9月生)	—
1歳6か月児健診	13日(水) 受付: 午後1時～1時30分 (対象児: 平成19年10月生)	—
3歳児健診	8日(金) 受付: 午後1時～1時30分 (対象児: 平成18年4月生)	—
2歳児歯科健診	22日(金) 受付: 午後1時～1時30分 (対象児: 平成19年4月生)	—
5歳児歯科健診	14日(木) 受付: 午後1時15分～2時 (対象児: 平成15年11月生)	—
ポリオ	7日(木) 受付: 午後1時～1時30分 (対象児: 平成20年7～9月生)	
妊婦相談 *妊娠届出には保険証・印鑑を持参してください。	11日(月) 18日(月) 25日(月) 午前9時～午後4時	
総合健診 (特定・基本・がん検診) 受付: 午前7時～10時	18日(月) 20日(水) 29日(金)	11日(月) 15日(金)

＊からだ元気塾の開催日は喜連川保健センター行きのバス(氏家体育館駐車場午後0時40分発)を利用しますのでご利用ください。(無料)
＊乳幼児健診・相談は母子手帳を持参してください。

母親学級(栄養編)に参加しませんか!

一緒に調理をしたり、話をしたり、楽しい時間を過ごしましょう!

【日 時】 5月21日(木) 午前10時～正午

【場 所】 喜連川保健センター

【内 容】 「妊娠中の栄養について」
栄養士からアドバイス
「こんなランチはいかが?」
簡単な調理実習

【対 象】 平成21年8・9月出産予定の方

【持ち物】 母子手帳・エプロン・三角巾・米1合

水中ゆうゆうウォーキング

【日 時】 5月18日(月) 25日(月)
午前10時～11時30分

【場 所】 B&G海洋センター

★氏家体育館駐車場からB&G海洋センター行きのバスが午前9時10分に出発します。バスの定員は33名で、予約が必要です。定員となり次第締め切ります。



★ご希望の方は氏家保健センター(☎682-2589)までお申込みください。

第24回

腰部脊柱管狭窄症

本間整形外科院長 本間玄規（高根沢町）

腰痛を起こす病気はいろいろありますが、代表的なものが腰部脊柱管狭窄症です。年をとるにつれ、腰椎

があります。加齢に伴う病気なので、自然治癒は期待できず、症状は徐々に進行する傾向があります。

が変形して神経の通り道である脊柱管が狭くなり馬尾神経や神経根が圧迫されて起こる病気です。腰痛の他に、下肢の痛み（坐骨神経痛）、間欠性跛行などの症状があります。間欠性跛行とは歩行中に下肢や会陰部

治療は保存治療と手術療法があります。保存療法には血行改善薬や消炎鎮痛剤などの薬で症状をコントロールする方法と理学療法、前屈位のコルセット、神経ブロックなどが行われます。これらの治療で効果がない

スクリーを併用する方法、あるいは手術用顕微鏡を用いて手術侵襲を最小に抑えた除圧術などが開発されています。現在では、脊椎・脊髓専門医の行う手術は安全性が高いですので、症状が重い場合は脊髓機能の温存、早期の回復を考慮し、手術に踏み切るべきだと考えます。

いずれにせよ腰痛の原因を明らかにして治療を行うことが重要ですので、かかりつけの先生に相談するか、整形外科を受診するよううにしてください。

（またの所）に異常感覚や痛み、緊張感を覚え、歩行が困難になります。少し休息すれば症状が和らいでまた歩けるようになる症状です。この症状は閉塞性動脈硬化症や閉塞性血栓性血管炎などの血管の病気でも出現することがあります。

腰部脊柱管狭窄症は以上の臨床的症状に加え、腰椎のMRI検査を行うことでほぼ確実に診断が可能とな

手術は狭くなっている脊柱管を拡大する後方除圧術が主体となりますが、昔から行われていた椎弓切除術以外に、最近では骨を移植する固定術や金属のプレート、

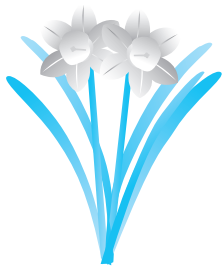

*** 休日当番医 ***

診察時間：午前9時～正午・午後2時～6時

- 3日(日) 根本医院
☎682-2800 櫻野1250
- 4日(祝) 森島医院
☎682-2116 櫻野1308
- 5日(祝) 大野内科診療所
☎682-3231 氏家1847
- 6日(振) 高瀬小児科医院
☎682-5511 氏家1916
- 10日(日) 氏家病院
☎682-2911 向河原4095
- 17日(日) 半田クリニック
☎682-3270 北草川2-13-1
- 24日(日) 佐野医院
☎686-2002 喜連川4413
- 31日(日) 佐藤クリニック
☎681-7666 卯の里1-17-1

「塩谷地区 休日夜間こども診療室」(しおや)

※偶数月は「くろす」奇数月は「しおや」

【開設日時】

3・4・5・6・10・17・24・31日

【開設時間】

午後6時30分～9時30分

【開設場所】

国際医療福祉大学塩谷病院内1階(矢板市)
☎0287-44-1155

※診療する医師は、塩谷地区の協力医師ですので、小児科専門医だけではありません。診察する医師は一人ですので、急患などで診察できないことがあります。必ず電話でご確認のうえ、受診してください。

無料相談案内(5月)

相談は、無料でお受けします。秘密は守ります。

相談	内容	対応者	期日	時間	場所	問い合わせ等
法律相談 (要予約)	法律的な諸問題の相談	弁護士	15日 (金)	午後 1時～4時	氏家公民館 2階 団体室	社会福祉協議会支部 ☎682-2217
心配ごと 相談所 (人権・心配 ごと・行政)	いじめ、体罰、差別等、 人権侵害に関する心配ごと。	人権擁護委員	11日 (月)	午前10時 ～午後1時	氏家公民館 2階 団体室	健康福祉課 ☎681-1116
			29日 (金)		喜連川社会福祉センター	☎681-1116
	身近な心配ごと、悩みごと	民生委員	11日 (月)	午前10時 ～午後1時	氏家公民館 2階 団体室	社会福祉協議会本部 ☎686-2670
			29日 (金)		喜連川社会福祉センター	社会福祉協議会支部 ☎682-2217
	国の行政機関、独立 行行政法人などへの 要望	行政相談委員	11日 (月)	午前10時 ～午後1時	氏家公民館 2階 団体室	企画課 ☎681-1113
			29日 (金)		喜連川社会福祉センター	☎681-1113
移動県民 相談	行政相談、生活相談 など。	県民相談員	29日 (金)	午前10時 ～午後1時	喜連川社会福祉センター	企画課 ☎681-1113
消費生活 相談	契約に関するトラブル など消費生活全般	消費生活相談員	月～金	①午前9時～正午 ②午後1時～4時	消費生活センター (市役所本庁第2庁舎 2階商工観光課内)	消費生活センター ☎681-2575
教育相談	小・中学生の悩み・問題 などの相談、保護者の 相談	学校教育課 指導主事	月～金	午前8時30分 ～ 午後5時30分	喜連川支所第2庁舎 学校教育課	学校教育課 ☎686-6620
児童家庭 相談	家庭における児童養 育相談、虐待相談など	家庭相談員	月～金	午前9時 ～ 午後4時30分	市役所本庁舎 相談室	児童課 ☎681-1125
婦人相談	婦人相談、母子自立 相談(就労支援等)など	母子自立支 援員兼婦人 相談員	月～金	午前9時 ～ 午後4時30分	市役所本庁舎 相談室	児童課 ☎681-1125
虐待について の相談	虐待を受けているの では?虐待をしてしま いそう…など悩んで いる方	児童課 ☎681-1125 県北児童相談所 ☎0287-36-1058	随時	随時 *休日、夜間の緊急時の連絡先 県北児童相談所 ☎665-3677 児童課☎090-2640-9364・090-1059-0747		

無料法律相談は事前予約が必要です!

- 〔日 時〕 5月15日(金)午後1時～4時
- 〔場 所〕 氏家公民館2階 団体室
- 〔対 象〕 市内に住所を有する個人で1回につき1件。
ただし、営業を目的とするものは除きます。
- 〔定 員〕 6名(先着順)
- 〔申込方法〕 予約制です。5月1日(金)の午前9時より受
付けを開始します。
- 〔問〕 社会福祉協議会氏家支部 ☎682-2217

5月18日～24日は
春の行政相談週間



時間、場所等の詳細はスペースの都合上、入らないことありますがご了承ください。

日曜日 月曜日 火曜日 水曜日 木曜日 金曜日 土曜日

山崎勇喜選手 おめでとー、日本新&6連覇!! 日本選手権 男子50km 競歩(4/12・石川県)

3 青空市場(お丸山公園駐
車場)AM6:00~10:00

4 氏家公民館休館日

5

6 有害鳥獣駆除(5/7・5/24
も)
母の日プレゼントづくり
(5/8まで・上松山児童
センター)

7 定額給付金特設窓口申請
受付(5/29まで)
もとゆ休業日

8

春の狂犬病予防注射
(氏家地区・5/10も)
子育て相談日(きつれ川
幼稚園)

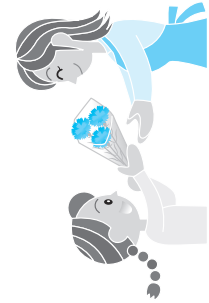

1

2 手話講習会(元うのはな
作業所)PM1:30~3:00

10 ゆめ!さくらシネマ
ズ親子映画スベシヤル
旭山動物園物語~ペン
ギンが空をとぶ(氏家公
民館)PM2:00~
青空市場(お丸山公園駐
車場)AM6:00~10:00

11 喜連川公民館休館日
露天風呂休業日

12

13 未就園児わんぱく広場
(きつれ川幼稚園)

14 子育てなんでも相談(上
松山児童センター)
未就園児うさちやんくら
ぶ(氏家幼稚園)

15

16 第6回きつれ川ボ
ビーまつり(5/17
まで・免田河原河川敷)
AM10:00~PM4:00
地域開放日(氏家幼稚園)
ひかりの広場リーマーカー
ト(ヒカリ園)AM10:30~PM2:00
手話講習会(元うのはな
作業所)PM1:30~3:00

17 氏家、喜連川公民館
休館日
青空市場(お丸山公園駐
車場)AM6:00~10:00
うじいえ骨董市(うじい
えcomeドーム)
AM8:00~PM4:00

18 氏家公民館休館日
喜連川城温泉休業日

19

20 どんぐりひろは5月誕生
会(上松山児童センター)

21 未就園児うさちやんくら
ぶ(氏家幼稚園)

22

23 シルビアジミ観
望会 AM10:00~
クッキング教室(上松山
児童センター)
点字講習会(氏家福祉センター)
AM10:00~PM0:00
手話講習会(元うのはな
作業所)PM1:30~3:00

24 青空市場(お丸山公園駐
車場)AM6:00~10:00

25 喜連川公民館休館日
道の駅きつれ川がわ休業日

26

27 なんでもつろう教室
(5/28まで・上松山児童
センター)

28 未就園児うさちやんくら
ぶ(氏家幼稚園)
子育てなんでも相談(上
松山児童センター)

29

30 手話講習会(元うのはな
作業所)PM1:30~3:00

31 青空市場(お丸山公園駐
車場)AM6:00~10:00

窓口延長

- 市役所本庁舎：市民課・税務課・健康福祉課・児童課・会計課
毎週月曜日午後7時まで(祝日を除く)
- 喜連川支所：市民福祉課
毎週金曜日午後7時まで(祝日を除く)

休日の届出(死亡・婚姻・出生等)は本
庁の日直が午前8時30分から午後5時
まで行っています。緊急な連絡も本庁の
日直にご連絡ください。(☎681-1111)

デジタル防災行政無
線の内容再生電話番
号は☎681-6711です。

さくらの人口

平成21年4月1日現在(前月比)
(毎月人口推計)

○人口 42,916人(十1)
男 21,454人(一16)
女 21,462人(十17)
○世帯数 14,416世帯(十13)



第70回企画展

桜となき時き季

5月24日(日)まで



荒井 孝「御室の桜・仁和寺」

特別鑑賞会

展覧会場において作家が作品の解説をします。
観覧料で参加できます。

日時：5月10日(日)
午後1時30分～
解説：荒井孝氏(文星芸術大学教授、日本美術院特待)

地域移動博物館 ゆかいな仲間集まれ!

貝のファンタジー

5月29日(金)～6月21日(日)

色も形も大きさもさまざまな約500点の貝を
展示します。

◇特別講座「貝のいろいろ」

日時：5月30日(土) 午後2時～
講師：古野勝久氏(栃木県立博物館 自然課長)
場所：講座室、美術・企画展示室
定員：80名(子どもから大人まで)
※電話でお申込みください。(当日の申込みも可)

アジアの世界文化遺産を学ぶ 日時：5月3日(日) 午後2時～ 講師：大木博志氏

文書教室 日時：5月10日(日) 午後2時～ 講師：竹田民男氏

5月の休館日 7日(木) 11日(月) 18日(月) 19日(火) 25日(月)～28日(木)

■問合わせ さくら市ミュージアム ☎:682-7123



さくらスポット・桜まっぷ

広報版

第5回 勝山公園

桜といえば、「ソメイヨシノ」を思い出される方が多いかと思いますが、勝山公園では、「カンザン」などの遅咲きの品種が多く咲き、4月下旬まで桜を楽しむことができます。

勝山公園から見える山なみは、県の景勝百選にも選ばれており、鬼怒川の清流を感じながら、日光・那須連山も望むことができます。

桜まっぷ No.24
さくら市氏家



サクラをもっと知ろう講座⑤ 開花と気温

今年の春は天気が良く、暖かかったので、サクラの花も長めに咲いていましたね。では、もっと暖かい、いや、暑い位の南国にサクラを植えたらもっと長く早く花が咲くのでしょうか?いいえ実は、南国ではサクラは咲かないんです。

サクラの花が咲くには、成長するための一定以上の温度が必要です。でも、同時に冬の低温も必要なんです。サクラは開花を抑える休眠物質を持っていて、それを壊すのが冬の寒さなのです。春の暖かさや冬の寒さによってようやく咲くサクラ。やはり四季を持つ日本にぴったりの花なんですね。

☆桜に関する情報、お問合わせは、企画課まで…☎681-1113 kikaku@city.tochigi-sakura.lg.jp

次回の広報さくら(5月15日)第99号は5月15日折込予定です。

vol.98

広報 さくら

平成21年5月1日発行 編集：さくら市役所 総務部 企画課
〒329-1302 栃木県さくら市氏家2-7-1
TEL:028-681-1113 FAX:028-682-0360
http://www.city.tochigi-sakura.lg.jp/