

# さくら

2016年(平成28年)

8月

No.220

トリプルPの作戦事業『プレのWA』  
赤ちゃんって

あったかい!

- 3 平成29年度採用さくら市職員募集
- 4~5 さくら市の夏!2016
- 6 鬼怒川・荒川浸水想定について
- 8 栃木県・さくら市総合防災訓練
- 10 第12回さくら市マラソン大会
- 12 さくらトピックス
- 14 暮らしの情報







# まだまだまだまだ続く さくら市の夏!

## 2016 part2

### 家族フェスタ「親子でチャレンジ」

8月7日(日) 氏家公民館

映画 ドラえもん  
「新・のび太の日本誕生」  
(午前9時～)

入替え制で  
4回上映!

- ◆3Dメガネで飛び出す恐竜を見よう(午前11時～15分ずつ)
  - ◆大昔の衣装を着てみよう(午前9時30分～午後1時)
  - ◆立体土器パズルにチャレンジ(午前9時30分～午後1時)
  - ◆体験コーナー(午前10時～午後1時)
  - ☆クワガタやカブトムシを見よう
  - ☆シャボン玉とばそ
  - ☆トンボと遊ぼう・風車を作ろう
  - ☆水風船をつろう
  - ☆虫と動物の写真展
  - ☆水てっぽうで遊ぼう
  - ☆エコバックに絵を描こう
  - ☆原始人になろう
  - ☆おにぎりやにぎろう
  - ☆ちくわドックを作ろう
  - ☆蒸しケーキにトッピング
  - ☆カレーを食べよう
- ※体験には参加料のかかるものや、体験数が限られているものもあります。
- 【問】生涯学習課 ☎686-6621

### アユ・マスつかみどり

【日時】8月7日(日)  
午前10時～正午(予定)  
【場所】ゆうゆうパーク  
【対象】小学生以下  
【主催】鬼怒川漁協氏家支部  
【問】野沢オトリ店(漁協役員)  
☎090-7269-5911

### eプラザ壺番館 多目的施設

午前9時～午後5時(月休)

- 第7回子供書道作品展  
【期間】8月2日(火)正午～14日(日)正午  
【内容】子どもの習字作品展示  
【主催】紀風書道教室
  - うじいえ川柳会作品展  
【期間】8月27日(土)～9月3日(土)  
午後4時  
【内容】短冊に書いた川柳の展示  
【主催】うじいえ川柳会
- 【問】さくら情報館 ☎681-5757



### きつれがわサマーフェスティバル & 花火大会2016

【日時・場所】8月15日(月) ※荒天順延  
荒川水辺公園(ジョイフルブルーパーク)  
【内容】  
★サマーフェスティバル 正午～  
・オープニングセレモニー  
・喜連川中学校吹奏楽部演奏  
・カラオケ大会  
・ご当地アイドルコンサート  
・大抽選会  
・喜連川公方太鼓  
・フラダンス  
★花火大会 午後7時40分～  
■各種模擬店あり  
■花火のスポンサー大募集!  
【問】喜連川観光協会 ☎686-3013

SA\*KU\*RA FM

今年も生放送!  
午後7時～  
7時54分



### うじいえ納涼彩 2016

8月6日(土) 午後2時30分～9時(小雨決行)  
◎氏家駅前広場からeプラザ壺～参番館までの通り◎  
※当日は駐車場が混み合いますので乗り合いのご協力をお願いします。  
【イベント】  
★さくら童里夢フェスタ～ステージパフォーマンス～  
午後2時30分～5時30分(さくらスクエア)  
★お遊び処～出目金～  
午後2時30分～7時(壺番館1階)  
★夕焼けバザール 午後3時～9時(歩行者天国)  
★おはやし演奏 午後5時30分～6時30分(さくらスクエア)  
★落合崇史 涼風ライブ 午後7時～8時(参番館敷地内)  
★お化け屋敷・おはなし会 午後4時～7時(壺番館2階)  
【灯ろう】氏家駅前広場(さくらスクエア)  
点灯:午後6時45分 消灯:午後8時45分  
【問】うじいえ納涼彩事務局 ☎080-1132-7820

### 道の駅きつれがわ「ミニ縁日」

【日時】8月21日(日)  
午前10時～午後2時  
【内容】木片工作(1回300円)  
輪投げ・スーパーボールすくい・ヨーヨーつり(各1回200円)  
※なくなり次第終了  
【問】道の駅きつれがわ ☎686-8180



## マイナンバーカードの受取りについて

延長窓口の時間にマイナンバーカード（個人番号カード）の受取りができるようになりました。延長時間時の交付は予約制になりますので、希望する方は電話でご連絡ください。  
※交付通知書が届いた方が対象です。

### ■ 交付場所・交付時間

- ・氏家地区在住の方…市民福祉課（毎週月曜日、午後5時15分～7時）
  - ・喜連川地区在住の方…喜連川支所市民生活課（毎週金曜日、午後5時15分～7時）
- ※最終受付時間は、市民福祉課は午後6時40分、喜連川支所市民生活課は午後6時30分

### ■ 予約受付 午前8時30分～午後5時15分まで（土日祝日除く）

- ※予約はひと月前から先着順での受付になります。人数には制限がありますので早めにお申込みください。
- ・氏家地区在住の方…市民福祉課 ☎681-1115
  - ・喜連川地区在住の方…喜連川支所市民生活課 ☎686-6611

## 「下水道排水設備工事責任技術者講習会」受講者募集

### ◎更新講習会

【対象】有効期限が平成29年3月31日までの方  
有効期限が平成28年3月31日で切れ、現在資格が失効している方

【日程】10月19日(水)、11月1日(火)、10日(木)、13日(日)

※詳細は、申込書類（7月下旬に該当者あて送付）をご覧ください。

【申込期限】8月31日(水) (当日消印有効)

【問】(公財)とちぎ建設技術センター ☎626-3187

### ◎試験講習会・模擬試験

【日時】9月29日(木)  
午前10時～午後5時  
【申込期限】8月31日(水) 当日消印有効

### ◎試験

【日時】10月25日(火) 午後2時～4時  
【申込期限】8月31日(水) 当日消印有効  
※試験講習会・模擬試験・試験は、コンセーレで行います。申込書類は、公益財団法人とちぎ建設技術センターおよび下水道課で配布しています。

## 上下水道事務所等の移転のお知らせ

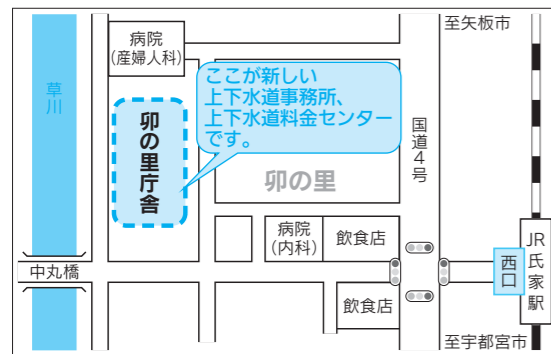

### <移転日>

9月17日(土)～19日(月)  
※9月20日(火)からそれぞれの移転先で業務をします。

<移転場所> 卵の里庁舎 さくら市氏家2190-7

## 本庁舎および第2庁舎の再配置のお知らせ

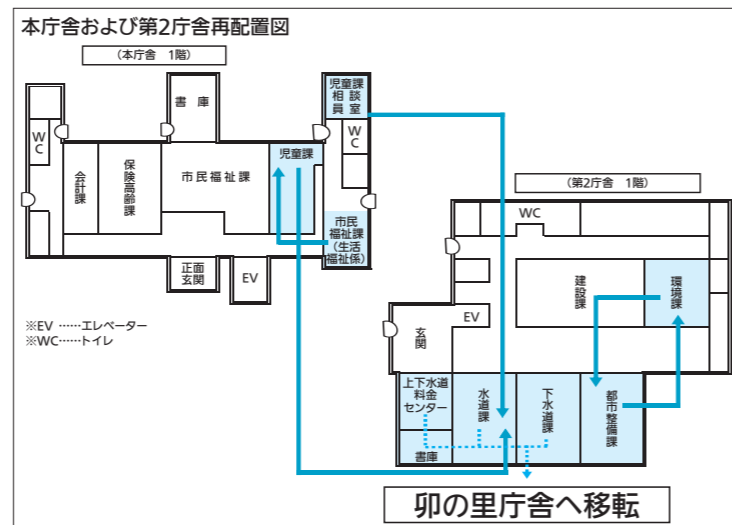

【問】財政課 ☎681-1122

## 鬼怒川・荒川浸水想定について

### 氾濫発生情報図 鬼怒川

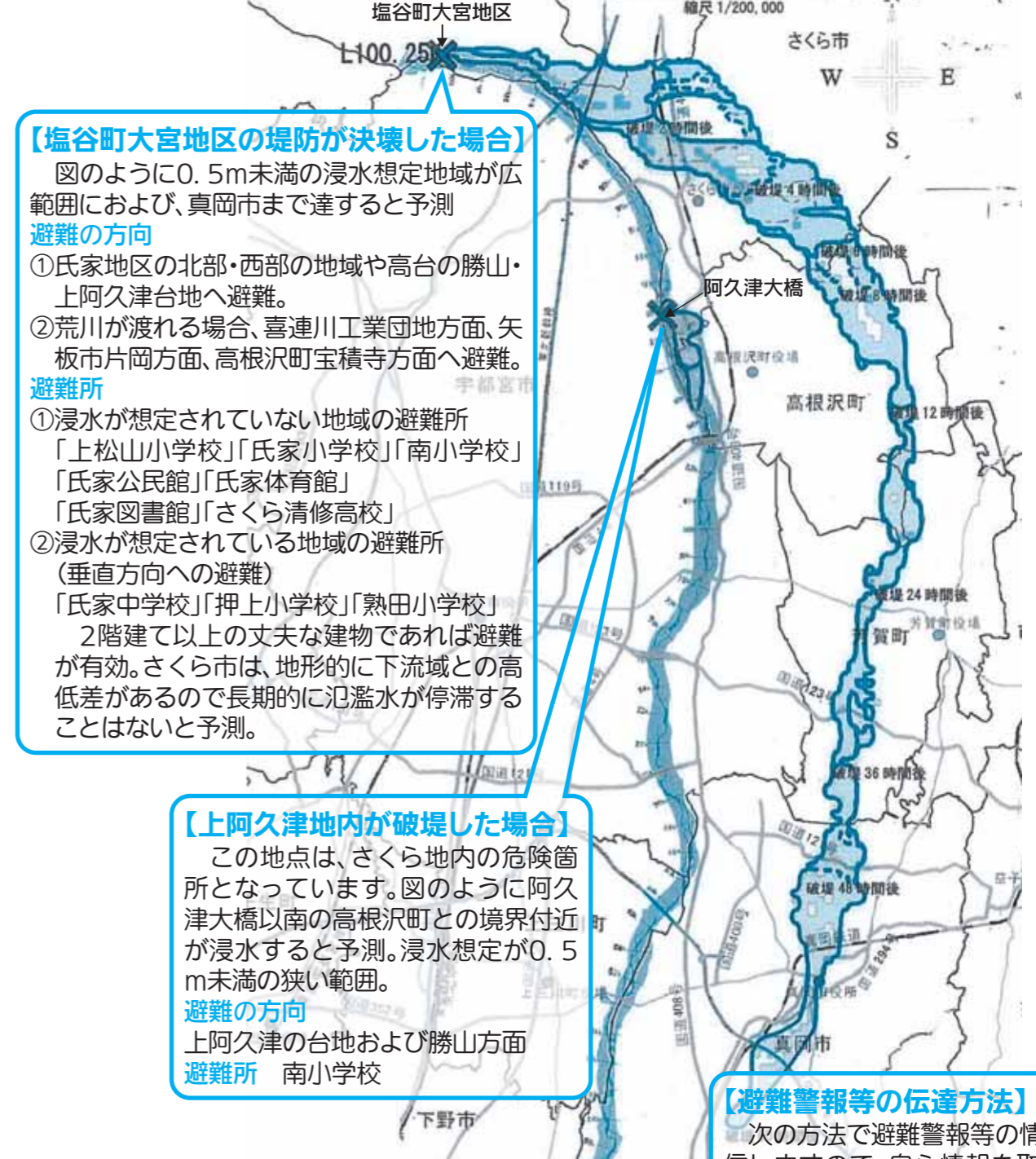

### 【塩谷町大宮地区の堤防が決壊した場合】

図のように0.5m未満の浸水想定地域が広範囲におよび、真岡市まで達すると予測  
**避難の方向**

- ①氏家地区の北部・西部の地域や高台の勝山・上阿久津台地へ避難。
- ②荒川が渡れる場合、喜連川工業団地方面、矢板市片岡方面、高根沢町宝積寺方面へ避難。

### 避難所

- ①浸水が想定されていない地域の避難所  
「上松山小学校」「氏家小学校」「南小学校」  
「氏家公民館」「氏家体育館」  
「氏家図書館」「さくら清修高校」
- ②浸水が想定されている地域の避難所  
(垂直方向への避難)  
「氏家中学校」「押上小学校」「熟田小学校」  
2階建て以上の丈夫な建物であれば避難が有効。さくら市は、地形的に下流域との高低差があるので長期的に氾濫水が停滞することはないと予測。

### 【上阿久津地内が決壊した場合】

この地点は、さくら市内の危険箇所となっています。図のように阿久津大橋以南の高根沢町との境界付近が浸水すると予測。浸水想定が0.5m未満の狭い範囲。

### 避難の方向

上阿久津の台地および勝山方面  
**避難所** 南小学校

### 【避難警報等の伝達方法】

次の方法で避難警報等の情報を発信しますので、自ら情報を取得するように行動してください。

- ①防災行政無線
- ②防災行政無線内容再生電話  
固定電話(無料)0120(396)889  
携帯電話(有料)028(681)6711
- ③広報車
- ④防災・行政メール(登録者)
- ⑤さくら市ホームページ・フェイスブック・ツイッター
- ⑥栃木テレビデータ放送
- ⑦エリアメール

### 【荒川・内川の堤防が決壊した場合】

喜連川地区は、洪水ハザードマップに浸水想定区域が示されていますのでご確認ください。(市HPに掲載) 浸水区域以外の高い場所に避難してください。特に連城橋付近で堤防が決壊した場合は、川底より地盤が低いため住宅が押し流される危険性が高い地域があるので十分注意してください。



台風シーズンを前に、国土交通省から鬼怒川における危険箇所が破堤した場合の浸水想定シミュレーションが示されました。さくら市内に影響がある浸水想定区域は主に2箇所あります。洪水想定区域を確認し、自らの身を水害から守りましょう。

◆競技結果◆

自動車ポンプの部	
優勝	第6分団 第2部
準優勝	第1分団 第3部
第3位	第3分団 第2部



4万5000人の命を一緒に守りませんか?  
さくら市消防団員募集中!

## 平成28年度さくら市消防団夏季点検 第12回消防ポンプ操法競技会

6月19日(日)に氏家中学校で行われました。早朝からの点検にも関わらず、各分団とも規律ある行動で服装や機械器具の点検を実施しました。操法競技会では、自動車ポンプの部に9チームが出場し、長期間に及ぶ練習の中で培った消火活動の的確さや速さを競いました。

◆優秀操作員(敬称略)◆

捜査員	分団・部名	氏名
指揮者	第6分団第2部	馬場内拓也
1番員	第6分団第2部	村上 哲史
2番員	第3分団第2部	大嶋 慎也
	第6分団第2部	大山 高正
3番員	第6分団第2部	村上 和孝
4番員	第1分団第3部	大島 渉



【問】総務課 ☎681-1111



## 栃木県・さくら市 総合防災訓練

【日時】8月28日(日) 午前9時～正午頃まで  
【場所】さくら市総合公園

地震災害を想定し、栃木県および防災関係機関とともに防災力向上のために訓練を実施します。当日は避難訓練・避難所運営訓練や、消防署員による倒壊建物からの救出訓練、消防団による放水訓練、自衛隊による炊き出し訓練等を予定しています。また、防災関係の体験コーナーもありますのでぜひ来場ください。(写真は昨年度の小山市の様子)

※当日は、ヘリコプターをはじめ、関係機関・団体の車両が多数来場します。会場周辺にお住まいの方にはご迷惑をおかけしますが、ご理解とご協力をお願いします。  
【問】総務課 ☎681-1111



## 間もなく受付終了! 高齢者向け給付金の申請

賃金引上げの恩恵を受けにくい所得の少ない高齢者の方を支援するために支給する給付金です。市では支給対象の可能性のある方に4月下旬に申請書をお送りしています。申込期限が迫っていますので忘れずに申請してください。

<対象者> 次の要件をすべて満たす方

1. 平成27年1月1日時点で、さくら市に住民登録があった方
2. 平成27年度の市民税(均等割)が課税されていない方で、平成28年度中に65歳以上となる方(昭和27年4月1日以前に生まれた方)

※年金を受給しているか否かに関わらず、2つの支給要件を満たせば支給の対象になります。  
※市民税を課税されている方に扶養されている場合、生活保護を受けている場合等は対象外です。

<給付額> 対象者1人につき、1回限り30,000円

※「振り込め詐欺」や「個人情報詐取」にご注意ください。

<申請先・問合せ先> 市民福祉課 ☎681-1160

<申込期限>

8月29日(月)  
当日消印有効



平成28年度臨時福祉給付金、障害・遺族基礎年金受給者向け給付金  
給付金支給対象の可能性のある方には8月下旬に申請書を送付する予定です。詳しくは広報さくら9月号に掲載します。

海外でのホームステイと交流校での授業体験を通し、国際感覚豊かなコミュニケーション力のある市民育成を目的として、市の中学3年生20名がオーストラリアへ派遣されます。

平成28年度市立中学校国際交流事業  
いざいざオーストラリアへ  
海の向こうの友へ会いに



【派遣期間】8月15日(月)～24日(水)  
【派遣先】オーストラリアマレーナ(ブリスベン近郊)

【派遣団員】(敬称略)

丸山 奏	上野聖理香	中田彩稀	黒田 楓	野澤梨香子	楠田紘基
甲斐みすず	藤野真帆	斎藤音寧	矢野愛奈	石川美樹	小菅暖菜
佐藤真優	塚原百花	高雄千陽	山口琴美	加藤実結	笹沼俊樹
早乙女舞	渡邊陽紀				

【問】学校教育課 ☎686-6620

# ゆめ! さくら博2016 出店者募集!

締切迫る!  
8月19日(金)まで

「ゆめ! さくら博」は、皆さんが参加・体験できる学びのお祭りです。現在、体験・発表・作品展示などで「ゆめ! さくら博」を盛り上げてくれる出店者を募集中です。新しく出店して下さる個人やグループも大歓迎!! 多くの皆さんの参加をお待ちしています。

- 開催日 10月22日(土)・23日(日)
- 会場 氏家体育館・喜連川体育館・氏家公民館・喜連川公民館 等
- 申込方法 8月19日(金)までに、生涯学習課・氏家公民館へ所定の用紙でお申込みください。用紙は、生涯学習課・氏家公民館にあります。また、市のホームページからもダウンロードできます。

～昨年度の様子～  
体験・展示ブース

食のブース

発表部門



※「食のブース」の収益は、各市民団体・NPOの活動資金にすることができます。

【問】生涯学習課 ☎686-6621

## 『さくら市×栃木SCサッカー教室』 参加者(小学3、4年生)募集!

地域支援パートナーを締結している栃木SCと小学3、4年生対象のサッカー教室を開催します。当日は栃木SCの選手2名とコーチ2名が指導します。

- 【日時】8月20日(土)午後1時～  
(集合:午後0時30分)
- 【場所】さくらスタジアム
- 【定員】100名(定員を超えた場合は抽選)
- 【対象】市内在住の小学3、4年生
- 【参加費】無料
- 【内容】サッカー教室のほか、抽選会や栃木SC選手によるサイン会等を予定しています。
- 【申込方法】往復はがきに郵便番号・住所・氏名・電話番号・参加者名・学校・学年などを記入し、スポーツ振興課へお申込みください。
- ※申込みは1枚とし、二重に申込みした場合は無効です。
- 【申込期限】8月8日(月)(当日消印有効)

【問】スポーツ振興課(氏家体育館)  
☎682-8888

- 【申込先】〒329-1311  
さくら市氏家2730  
スポーツ振興課
- 【記入例】 往信面 (切手が青)

52 往信	329-1311 さくら市教育委員会 スポーツ振興課 行	さくら市氏家2730 何も記入 しないで ください
----------	---------------------------------------	------------------------------------

返信面 (切手が緑)

52 返信	参加者(小学生) の氏名 学校・学年 世帯主名 住所 電話番号	世帯主の郵便 番号・住所・世 帯主名を記入 する。
----------	--	------------------------------------

## 第12回さくら市マラソン大会 ～日本三大美肌の湯ハーフマラソン～ 参加者募集

各クラス6位まで表彰し、全員に記録証、参加賞があります。  
秋空のもと、市内を走りませんか?

- 【日時】10月10日(月・祝) 午前9時スタート
- 【場所】総合公園さくらスタジアム
- 【種目】全15クラス
  - 1km
    - ・小学生男女(1年生～3年生)
  - 1.5km
    - ・親子ペア(小学1年生～3年生とその親)
    - ・小学生男女(4年生～6年生)
  - 5km
    - ・中学生男女・高校生男女・一般男女
  - ハーフ(約21km)
    - ・高校生男女・一般男女
- 【参加費】
  - 小学生(1,000円) 親子ペア(2,000円)
  - 中学生(1,000円) 高校生(1,500円)
  - 一般(3,000円)
- 【申込方法】
  - 所定の申込用紙にてお申込みください。また、大会ホームページやインターネット(RUNTES)でもお申込みいただけます。詳しくは事務局までお問い合わせください。
- 【申込期限】8月12日(金)
- ※ホームページやインターネットでのお申込みは8月21日(日)
- 【定員】1,500名(エントリー期間内であっても定員に達した場合は受付終了)

## プログラムへの広告募集

- 【発行日】10月10日(月・祝) 大会当日
- 【発行部数】A4版(約50ページ) 1,800部  
※参加者・役員に配布
- 【規格】A4版モノクロ(21.0cm×29.7cm)
- 【掲載基準】
  - 市広告事業実施要綱に準じて募集しますが、次のいずれかに該当するものは対象としません。
  - ①法律などに違反するものまたはそのおそれのあるもの
  - ②公序良俗に反するものまたはそのおそれのあるもの
  - ③人権侵害となるものまたはそのおそれのあるもの
  - ④政治性または宗教性のあるもの
  - ⑤個人の氏名を広告するもの
  - ⑥社会問題について主義主張するもの
  - ⑦公衆に不快の念または危害を与えるおそれのあるもの
  - ⑧美観風致を害するおそれのあるもの
  - ⑨その他広告を掲載することが適当でないと市長が認めるもの
- 【広告料】
  - ①A規格 A4版 1ページ (25.7cm×17.2cm) 10万円
  - ②B規格 A4版 1/2ページ (12.6cm×17.2cm) 5万円
  - ③C規格 A4版 1/4ページ (6.1cm×17.2cm) 2万5000円
  - ④D規格 A4版 1/8ページ (6.1cm× 8.5cm) 1万円
  - ⑤E規格 A4版 1/16ページ (3.0cm× 8.5cm) 5,000円
- 【募集期限】8月31日(水)
- 【申込方法】
  - 申請書(氏家体育館で配布)に必要な事項を記入し、広告原稿(案)と広告料を添えてスポーツ振興課(氏家体育館内)へお申込みください。
- 【その他】
  - ①文字、数字の種類や大きさの指定もできますが、原本(清刷)があればお願いします。
  - ②写真版を使用する場合は、原本が必要です。なお、原本原稿は使用後返却します。
  - ③表、裏表紙の部分は該当しません。
- 【問】市マラソン大会実行委員会事務局(氏家体育館内) ☎682-8888

準優勝おめでとうございます

上松山小学校4年生の中山光太さん(上松山)がJBT A 全日本トライアル選手権9~10歳クラスで準優勝し、8月7日にドイツで開催するUCIワールドユースゲームに出場することになりました。光太さんは5歳から自転車競技であるトライアルをはじめ毎日2時間練習しているそうです。光太さんは「世界の予選を通過して決勝にいきたいです。トライアルが有名になってもっとライバルが増えて欲しいです。」と話されました。今後のご活躍を期待しています。おめでとうございます。



塩谷地区小学校陸上競技大会(6/22)

第52回塩谷地区小学校陸上競技大会が、高根沢町民広場陸上競技場で行われました。この大会には、6月22日(水)に開催された市の予選会を勝ち抜いた小学5・6年生が出場しました。

<市の予選会の様子>



塩谷地区小学校陸上競技大会結果 (敬称略)

- ☆5年男子
  - 3位: 宮川 直(押上小)
  - 100m
    - 2位: 塚原光流(喜連川小)
    - 3位: 齋藤綾介(氏家小)
  - 1500m
    - 1位: 宮本 錬(氏家小)
  - 4×100mリレー
    - 1位: 氏家小
    - 2位: 喜連川小
  - 走り幅跳び
    - 1位: 古賀也真人(氏家小)
    - 3位: 小口椋久(喜連川小)
- ☆5年女子
  - 100m
    - 3位: 齋藤絵玲奈(喜連川小)
  - 1000m
    - 3位: 岡田 花(南小)
  - 80mハードル
    - 1位: 岡崎沙奈美(押上小)

- ボール投げ
  - 2位: 長島秀樹(押上小)
- ☆6年男子
  - 100m
    - 2位: 土谷春人(喜連川小)
    - 3位: 塚原康太(押上小)
  - 4×100mリレー
    - 2位: 氏家小
    - 3位: 上松山小
  - 走り高跳び
    - 1位: 渡邊孝斗(喜連川小)
    - 2位: 小林遼也(上松山小)
    - 3位: 伊藤成健(上松山小)
- 走り幅跳び
  - 1位: 高野小芭瑠(氏家小)
- 走り高跳び
  - 2位: 田中琉唯(氏家小)
- 走り幅跳び
  - 2位: 黒尾ののか(熟田小)
- ボール投げ
  - 1位: 石田香澄(喜連川小)

ねりんピック全国大会出場おめでとうございます。

ねりんピックとちぎ2016スポーツ文化交流大会グラウンドゴルフ交流大会男子の部門で吉澤利榮さん(喜連川南)が5位、女子の部門で只石藤子さん(フィオーレ)が4位に入賞し、10月に開催するねりんピック全国大会に出場することになりました。吉澤さんは「前半2回ホールインワンできて好調なスタートを切ることができました。去年に引き続き今年も全国に行けるとは思わなかったので全力で楽しみたいです。」と話され只石さんは「まさか入賞できるとは思わなかったのでチャンスを生かしてこようと思います。雰囲気を楽しみたいです。」と話されました。



ねりんピックとちぎ2016インディアカ交流大会でチームとちぎが見事優勝し、10月に開催するねりんピック全国大会に出場することになりました。チームとちぎは全国大会で2連覇を果たしており、3連覇にチャレンジします。監督兼選手の矢野和男さん(穂積)は「私たちシニアチームの練習に付き合ってくれている周りの方々に感謝しています。周りの方の期待に応えたい気持ちもあり3連覇したいです。またこれを機にインディアカを生涯スポーツとして行う人が増えて欲しいです。」と話されました。



全国大会のご活躍を期待しています。おめでとうございます。

第1回草川公民館まつり(7/3)

第1回草川公民館まつりが草川公民館前の芝生グラウンドで開催されました。地元住民のステージショーに加え、『自治公民館活用事業』プログラムのひとつとして、津浦景子さんを講師に迎え「笑いヨガ教室」も行われました。自治公民館を学び場としてお楽しみいただきたい方は、氏家公民館(☎682-1611)までお問い合わせください。



オオキンゲイクの抜き取り作業を行いました(6/10)

ゆうゆうパーク内に繁茂している特定外来生物「オオキンゲイク」の駆除をうじいえ自然に親しむ会にご協力をいただき実施しました。

今回も宇都宮白楊高校の生徒や国土交通省職員をはじめとする約80名以上の方に参加していただき、軽トラック3台分(約0.53t)を駆除しました。毎年駆除作業を行っていますが、すべてを駆除するのはまだまだかかりそうですので皆様のご協力をお願いします。



## ＊健康増進課から健康相談・教室のご案内＊

＜健康相談＞ 申込先：健康増進課 ☎682-2589

行事名	期日等	場所
栄養相談会 (要電話予約)	1日(月) 午前9時30分・10時30分 午後1時30分・2時30分	喜連川 保健センター
乳幼児相談 (要電話予約)	4日(木) 受付：午前9時30分～10時30分 内容：育児相談・栄養相談・身体計測	氏家 保健センター
ことばの相談 (要電話予約)	5日(金) 対象：幼児	
こども発達相談 (要電話予約)	1日(月)・12日(金)・19日(金)	

＜教室＞ 申込先：健康増進課 ☎682-2589

行事名	期日等	場所
貯筋フィットネス (初回のみ要電話申込)	5日(金) 受付：午後7時～ 参加費：100円 対象：医師等により運動制限を設けられていない市民	喜連川 保健センター
日本一周ウォーキング (初回のみ要電話予約)	2日(火) 午前10時～10時45分 ※雨天中止 対象：ウォーキング初心者	集合場所 総合公園時計台
ママ・パパ学級 栄養編「マタニティクッキング」(要電話予約) ※参加は1回のみ	2日(火) 時間：午前10時～11時30分 定員：各10組(先着順) 対象：妊婦および家族 内容：妊娠中の栄養・調理実習・離乳食体験	氏家 保健センター

＜心の健康相談＞ 場所・申込先：矢板健康福祉センター ☎0287-44-1297

行事名	期日等
心の健康相談(要事前予約)	18日(木) 受付：午後1時30分～3時30分

＜精神障がい者家族教室＞ 場所・問合先：矢板健康福祉センター ☎0287-44-1297

行事名	期日等
精神障がい者家族教室(申込不要)	19日(金) 受付：午後2時～4時

＜各種検査＞ 場所・申込先：県北健康福祉センター ☎0287-22-2679

行事名	期日等
ウイルス性肝炎検査(B型・C型)・ 性感染症検査(要事前予約)	原則毎週火曜日 受付：午前9時～10時
風しん抗体検査(要事前予約)	原則毎週火曜日 受付：午後1時～2時
骨髄提供希望者登録(要事前予約)	9日(火)・23日(火) 受付：午前11時～11時30分

＜アルコール家族教室＞ 場所・問合先：岡本台病院 ☎673-2211

行事名	期日等
アルコール家族教室 (要事前予約)	毎月第1～第4水曜日 ※4週1クール 時間：午後1時15分～2時45分

\*乳幼児健診・相談は母子手帳を持参してください。

後期高齢者医療被保険者証をお持ちの方へ

## 市内医療機関で健康診査が受けられます！

後期高齢者医療被保険者の方は、市内の医療機関でも健康診査を受けることができます。生活習慣病の早期発見・治療、重症化の予防のため、保健センターでの集団健診、人間ドック等を受診されない方は、ぜひご利用ください。

【対象者】

- ①市内在住の75歳以上の方
- ②市内在住の75歳未満で後期高齢者医療被保険者証をお持ちの方

※今年度中(平成28年4月～平成29年3月)に保健センターでの集団健診または人間ドック・脳ドックを受診する方は対象外です。

【受診期限】9月30日(金)まで

【受診方法】市役所保険高齢課にお電話でお申込みください。後日必要書類を郵送しますので、下記の医療機関にご自身で予約し受診してください。

【受診料】 無料

【健診項目 基本健康診査】(がん検診は含まれません)

問診、身体計測(身長・体重・BMI)、診察、 心電図
尿検査(尿糖・尿蛋白)、血圧測定
血糖検査(空腹時血糖・HbA1c)
脂質検査(LDLコレステロール、HD Lコレステロール・中性脂肪)
肝機能(GOT・GPT・γ-GTP)
貧血検査など(赤血球・色素量・ヘマ トクリット・血清アルブミン)
腎機能検査(クレアチニン)

【医療機関】下記15医療機関

氏家病院	岡医院	きぬの里クリニック
黒須病院	小林医院	佐藤クリニック
佐野医院	高瀬小児科医院	仲嶋医院
西内科医院	根本医院	花塚クリニック
半田クリニック	檜山医院	森島医院

【問】保険高齢課 ☎681-1116

## お盆期間中の外来診療のお知らせ

【問】健康増進課 ☎682-2589

お盆期間中に外来診療を受付ける医療機関の一覧です。病院ごとに受付時間等が異なりますので、受診前に各医療機関にお問い合わせください。

病院	住所	電話	8/13(土)		8/15(月)		8/16(火)	
			AM	PM	AM	PM	AM	PM
黒須病院	氏家2650	682-8811	○	○	○	○	○	○
岡医院	櫻野928-8	681-1251	○					
きぬの里クリニック	上阿久津1746-2	612-8710			○	○	○	○
小林医院	喜連川4347-2	686-2061	○					
高瀬小児科医院	氏家1916	682-5511	○	○				
西内科医院	氏家3390-5	682-8920	○					
根本医院	櫻野1250	682-2800					○	○
半田クリニック	北草川2-13-1	682-3270	○	○				
早坂眼科医院	卯の里3-36-1	681-2244					○	
はやさか眼科	北草川2-19-7	612-5040					○	○

### 塩谷広域おすすぬ情報

#### 矢板市

■第9回光と音のあんどんまつり  
【日時】8月27日(土)  
午後4時～9時  
【場所】川崎城跡公園※雨天中止  
※詳しくは「やいたの夏」で検索！  
【問】川崎城跡公園再生市民会議事務局  
☎0287(43)6213

#### 高根沢町

■元氣あつぷむら  
夏祭り&ミニ花火大会  
【日時】8月12日(金)  
午後4時～  
【場所】ミニ花火大会：午後8時30分  
元氣あつぷむら特設会場  
【問】元氣あつぷむら  
☎(676)1126

#### 塩谷町

■第21回ふるさと納涼祭・花火大会  
【日時】8月15日(月)  
午後5時～  
【場所】塩谷町工業団地内  
【問】ふるさと納涼祭実行委員会  
☎0287(45)2211



日	月	火	水
 <p><b>1</b></p> <p>SA・KU・RA FM 15:30頃～(10分間) 健康相談・妊婦健康相談 9:00～16:00</p>	<p><b>2</b></p> <p>氏保 股関節脱臼検診 ●12:45～13:30 ●平成28年4月生 氏保 BCG予防接種 ●12:45～13:30 ●平成28年2月生 喜公 応援スペースしゃぼん玉 13:00～15:30 氏幼 キッズ相談室</p>	<p><b>3</b></p> <p>喜保 健診結果相談会9:00～11:00 ●成人 喜公 おしゃべり場10:00～11:30 ●60歳以上の方 氏幼 未就園児わんぱく広場</p>	<p><b>4</b></p> <p>もとゆ温泉健康相談 10:00～11:30 氏公 特設人権相談所10:00～13:00 氏幼 未就園児うさちゃんくらぶ</p>
<p><b>7</b></p> <p>氏公 栃木SCさくら市民デー17:00～ (栃木県グリーンスタジアム) ゆめ!さくらシネマス&amp;家族 フェスタ9:00～13:00</p> <p>当番 花塚クリニック9:00～12:00・ 14:00～17:00 ☎686-7667 夜間 診療室しおや 18:30～21:30 ☎0287-44-1155</p>	<p><b>8</b></p> <p>SA・KU・RA FM 15:30頃～(10分間) 氏保 健康相談・妊婦健康相談 9:00～16:00 氏保 総合健診 ●7:00～10:00 ●成人</p>	<p><b>9</b></p> <p>氏保 島田善介野球殿堂ツアー 5歳6か月児健診 ●13:00～14:00 ●平成23年2月生 喜公 おしゃべり場10:00～11:30 ●60歳以上の方 氏幼 キッズ相談室</p>	<p><b>10</b></p> <p>氏保 健診結果相談会9:00～11:00 ●成人 とち交 介護についておしゃべりしよう会 10:00～11:30</p>
<p><b>14</b></p> <p>当番 きぬの里クリニック9:00～12:00・ 14:00～17:00 ☎612-8710 夜間 診療室しおや 18:30～21:30 ☎0287-44-1155</p>	<p><b>15</b></p> <p>SA・KU・RA FM 15:30頃～(10分間) きつれがわサマーフェスティバル &amp;花火大会2016 氏保 健康相談・妊婦健康相談 9:00～16:00</p>	<p><b>16</b></p>	<p><b>17</b></p> <p>喜保 健診結果相談会9:00～11:00 ●成人 喜公 おしゃべり場10:00～11:30 ●60歳以上の方</p>
<p><b>21</b></p> <p>喜公 総合公園プール開園 うじえ骨董市 9:00～14:00</p> <p>当番 氏家病院9:00～12:00・ 14:00～17:00 ☎682-2911 夜間 診療室しおや 18:30～21:30 ☎0287-44-1155</p>	<p><b>22</b></p> <p>SA・KU・RA FM 15:30頃～(10分間) 氏保 健康相談・妊婦健康相談 9:00～16:00 氏保 健診結果相談会9:00～11:00 ●成人 喜保 はつらつ元気塾9:30～11:30</p>	<p><b>23</b></p> <p>喜公 さくら市議会報告会19:00～ 氏保 総合健診 ●7:00～10:00 ●成人 喜公 おしゃべり場10:00～11:30 ●60歳以上の方 氏幼 キッズ相談室</p>	<p><b>24</b></p>
<p><b>28</b></p> <p>喜公 栃木県・さくら市総合防災訓練</p> <p>当番 半田クリニック9:00～12:00・ 14:00～17:00 ☎682-3270 夜間 診療室しおや 18:30～21:30 ☎0287-44-1155</p>	<p><b>29</b></p> <p>SA・KU・RA FM 15:30頃～(10分間) 氏保 健康相談・妊婦健康相談 9:00～16:00 喜保 総合健診 ●7:00～10:00 ●成人 氏公 はつらつ元気塾9:30～11:30</p>	<p><b>30</b></p> <p>氏公 心配ごと相談10:00～13:00 氏保 10か月児健診 ●12:45～13:30 ●平成27年10月生 氏幼 キッズ相談室</p>	<p><b>31</b></p> <p>喜保 健診結果相談会9:00～11:00 ●成人</p>

窓口延長

- 市役所本庁舎：市民福祉課・税務課・保険高齢課・児童課・会計課  
毎週月曜日午後7時まで(祝日・お盆期間・年末年始を除く)
- 喜連川支所：市民生活課  
毎週金曜日午後7時まで(祝日・お盆期間・年末年始を除く)

休日の届出(死亡・結婚・出生など)は本庁舎の日直が午前8時30分から午後5時まで行っています。緊急な連絡も本庁舎の日直にご連絡ください。(☎681-1111)

木	金	土
<p><b>4</b></p> <p>もとゆ温泉健康相談 10:00～11:30 氏公 特設人権相談所10:00～13:00 氏幼 未就園児うさちゃんくらぶ</p>	<p><b>5</b></p> <p>氏保 2歳6か月児健診 ●12:45～13:30 ●平成26年1月生 喜保 総合健診 ●7:00～10:00 ●成人 氏幼 園庭開放日 氏幼 子育て相談日</p>	<p><b>6</b></p> <p>うじえ納涼彩2016 喜公 みんなの市9:00～12:30 氏保 おはなし会11:00～ 氏保 紙しばい14:30～ 喜公 おはなし会14:30～ 氏幼 夕涼み会17:00～</p> <p>夜間 診療室くろす 18:30～21:30 ☎682-8811</p>
<p><b>11</b></p> <p>当番 根本医院9:00～12:00・ 14:00～17:00 ☎682-2800 夜間 診療室しおや 18:30～21:30 ☎0287-44-1155</p>	<p><b>12</b></p> <p>氏幼 園庭開放日 氏幼 子育て相談日</p>	<p><b>13</b></p> <p>喜公 みんなの市9:00～12:30 氏保 おはなし会11:00～ 喜公 紙しばい14:30～</p> <p>夜間 診療室くろす 18:30～21:30 ☎682-8811</p>
<p><b>18</b></p> <p>もとゆ温泉健康相談 10:00～11:30 氏公 困りごと相談所10:00～13:00 氏保 1歳6か月児健診 ●12:45～13:30 ●平成27年1月生 氏幼 未就園児うさちゃんくらぶ</p>	<p><b>19</b></p> <p>氏保 3歳6か月児健診 ●12:45～13:30 ●平成25年1月生 氏幼 園庭開放日 氏幼 子育て相談日</p>	<p><b>20</b></p> <p>栃木SCサッカー教室 (さくらスタジアム) 喜公 みんなの市9:00～12:30 氏保 おはなし会11:00～ 喜公 おはなし会14:30～</p> <p>夜間 診療室くろす 18:30～21:30 ☎682-8811</p>
<p><b>25</b></p> <p>もとゆ温泉健康相談 10:00～11:30 氏保 4か月児健診 ●12:45～13:30 ●平成28年4月生 氏保 すくすく計測 ●9:30～10:30 ●乳幼児 喜公 介護についておしゃべりしよう会 10:00～11:30 氏幼 未就園児うさちゃんくらぶ</p>	<p><b>26</b></p> <p>氏保 健診結果相談会9:00～11:00 ●成人 氏幼 園庭開放日 氏幼 子育て相談日 喜公 夕涼み会17:00～</p>	<p><b>27</b></p> <p>喜公 みんなの市9:00～12:30 氏保 おはなし会11:00～ 喜公 紙しばい14:30～</p> <p>夜間 診療室くろす 18:30～21:30 ☎682-8811</p>

本庁舎正面入口・証明自動  
交付機停止について

システム改修のため本庁舎正面入口の設置している証明書自動交付機が稼働停止になります。停止期間中は住民票と印鑑登録証明書の発行ができませんのでご注意ください。

【停止期間】9月3日(土)～4日(日)

自動交付機利用可能時間

月曜日：午前8時30分～午後7時  
火～金曜日：午前8時30分～午後5時15分  
土 日 祝日：午前8時30分～午後5時  
※年末年始は休止します。

第31回栃木県林業センター公開デー

【日時】8月20日(土)  
午前10時～午後3時  
【内容】ツリークライミング、チェーンソーによる木の彫刻、木工教室、クラフト体験、とちまるくんと遊ぼう、狩猟模擬体験  
【場所・問合先】栃木県林業センター ☎669-2211

デジタル防災行政無線の内容再生

☎0120-396-889

広報カレンダー



- 市 = 市役所本庁
- 支 = 喜連川支所
- 氏体 = 氏家体育館
- 喜体 = 喜連川体育館
- 氏公 = 氏家公民館
- 喜公 = 喜連川公民館
- 氏図 = 氏家図書館
- 喜図 = 喜連川図書館
- 氏保 = 氏家保健センター
- 喜保 = 喜連川保健センター
- 瀧住 = 瀧澤家住宅
- 道 = 道の駅きつれがわ
- 荒公 = 荒川水辺公園
- 総公 = さくら市総合公園
- 喜公 = 喜連川公園
- 喜公 = さくらスクエア(氏家駅東口広場)

- 樹 = 市民活動応援館「樹」(eプラザ吉番館)
- とち交 = とちじゅう交流館
- 和話広 = 和い話い広場
- 喜番館 = eプラザ吉番館
- 氏幼 = 氏家幼稚園
- 喜幼 = きつれ川幼稚園
- ヒ園 = ヒカリ園
- 当番 = 休日当番医
- 夜間 = 塩谷地区 夜間診療室

SA・KU・RA FM = ラジオ番組  
15:30～(10分間)  
(FM栃木) 76.4FM

☎ = 受付 対 = 対象

<公民館休館日>

氏家(1日、15日、21日)  
喜連川(8日、21日、22日)

<市営温泉休業日>

もとゆ(1日)  
露天風呂(8日)  
道の駅きつれがわ(22日)

市税等の納税について

市県民税 第2期  
国民健康保険税 第2期  
介護保険料 第2期  
後期高齢者医療保険料 第2期  
納期限は8月31日です。  
忘れずに納めましょう。

## 工事を行います

工事期間中は、周辺住民の皆さん、付近を通過する皆さんに何かとご迷惑をおかけしますが、ご理解ご協力をお願いします。

【問】下水道課 ☎681-1118

(下水道管理設工事 上阿久津) (下水道管理設工事 下新田)



【期間】8月上旬～12月中旬

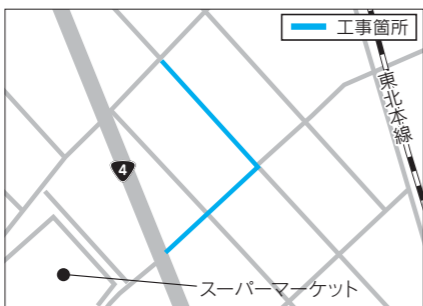

【期間】8月上旬～12月中旬

【問】水道課 ☎681-1121

(水道管理設工事 松山新田)



【期間】8月下旬～11月下旬

(水道管理設工事 柿木澤)



【期間】8月下旬～平成29年1月上旬

(水道管取替工事 氏家)



【期間】8月下旬～12月下旬

(水道管取替工事 氏家)



【期間】8月下旬～12月中旬

## 放射能濃度測定結果

【問】環境課 ☎681-1126 学校教育課 ☎686-6620

下記の詳細な測定結果および水道水・井戸水・下水道汚泥などの測定結果は、市ホームページで公表しています。

### ■一般食品6月測定

市民が持ち込んだ食品について、市が独自に実施している簡易検査です。検査結果は、参考としてご覧ください。

検出限界：ヨウ素131 セシウム合計それぞれ  
25Bq/kg未満

※一般食品の放射能濃度基準：100Bq/kg  
全ての検体にヨウ素131は検出されませんでした。

品目	採取地	セシウム合計
たけのこ	市内	22.0
きゅうり	市内	不検出
なす	市内	不検出

※セシウムの単位はBq/kg

※スーパー、直売所などで販売されているものは、事前に検査されその安全性が確認されています。

### ■空間放射線量率の測定

6月中に実施した公共施設定点測定の結果は0.03～0.11μSv/hとなり、全ての箇所で基準値を下回りました。

### ■給食(保育園・幼稚園・小中学校)の測定

検出限界：ヨウ素131 25Bq/kg  
セシウム134 137  
それぞれ10Bq/kg未満

測定期間：平成28年6月16日～  
7月15日まで

測定結果：すべて不検出

市では、食品中放射能濃度測定を随時受け付けています。検査費は無料で事前予約が必要です。学校教育課(☎686-6620)へご連絡ください。

## 図書館

氏家図書館 ☎682-9889 喜連川図書館 ☎686-7111

http://www.library.sakura.tochigi.jp

【開館時間】午前9時～午後7時

【休館日】氏家図書館 5 12 19 26日  
喜連川図書館 1 8 15 22 29日

### ■両館からのお知らせ

#### ○夏休みスタンプラリー＆読書通帳

【期間】8月31日(水)まで

【対象】未就学児～児童

スタンプを集め終わった、読書通帳がいっぱいになったという方は、図書館においでください。プレゼントがあります。

※なくなり次第終了

#### 【あかちゃんタイム】

毎月第1、3木曜日の午前10時～正午  
今月は4日、18日

### ■喜連川図書館からのお知らせ

#### ○怪談語り さくら民話の会

【日時】8月18日(木) 午後1時30分～

【場所】喜連川図書館2階視聴覚室

【対象】どなたでも(未就学児は保護者同伴) ※申込不要

### <スタンプラリー ルール説明>

- ①図書館の本の中から1回につき5冊以上借りるとスタンプ1つゲット。(2回)
- ②「なつ・おばけ」の本を1冊以上借りるとスタンプ1つゲット。(2回)
- ③おはなし会か紙しばいに1回参加するとスタンプ1つゲット。※日程はP16を参照。
- ④スタンプを5つ集めると、読書通帳とプレゼントがもらえます。

### <読書通帳 ルール説明>

- ①読んだ本の名前や感想をひとこと書いて、☆マークに色をぬります。
- ②通帳は20冊でいっぱいになります。
- ③いっぱいになったら、表彰状にハンコをもらってください。プレゼントがあります。  
※なくなり次第終了

## 児童センター

【開館時間】午前9時～午後6時

【休館日】第3日曜日

上松山児童センター 【問】☎616-3660

### ■小学生オセロ大会

【日時】9日(火) 午後1時30分～受付  
午後2時～開始

### ■夏休みお楽しみ会「ミニミニ縁日」

【日時】22日(月) 午前10時～11時  
【参加費】100円

### ■親子ズンバ

【日時】25日(木) 午前10時～

### ■親子リトミック教室

【日時】30日(火) 午前10時30分～(1歳児)、  
午前11時15分～(2～3歳児)

喜連川児童センター 【問】☎678-2651

### ■出前講座「親子レクリエーション」

【日時】2日(火) 午前10時30分～正午

【場所】喜連川公民館ホール

【対象】3歳以上の園児と保護者

【参加費】1人30円(保険料)

【定員】15組(要予約)

【持ち物】飲み物・タオル※運動のできる服装  
でおいでください。

### ■折り染めうちわ作り

【日時】9日(火) ①午前10時30分～  
②午後2時～

【対象】小学生以上 【参加費】100円

【定員】各回5名(要予約)

氏家児童センター 【問】☎612-6145

### ■氏家児童センター祭り

ステージ発表に出演したい方・グループを募集  
しています。詳しくはお問い合わせください。

※1人1団体のみ参加

【日時】11月6日(日) 午前10時～

【申込期限】31日(水)

### ■アニメ上映会

【日時】24日(水)

【内容】幼児向け：午前10時30分～  
児童向け：午後2時～

※上映作品は館内掲示にてお知らせします。

※費用などについては表記がない場合は、原則無料です。

## シリーズ～戸籍の各種届出～(第5回 死亡届・死産届)

死亡または死産があったときは、その事実に基づき届け出なければなりません。  
届出期間・届出地・届出義務者は法規により決まっています。

	死亡届	死産届(妊娠第12週以降の死児の出産)
届出期間	死亡の事実を知った日から7日以内	死産後7日以内
届出地	届出義務者の本籍地 届出義務者の住所地 死亡地	届出人の住所地 死産のあった地
届出義務者 (届出順位に決まっています)	①同居の親族 ②同居していない親族 ③その他の同居者 ④家主・地主または家屋管理人・土地管理人	①父または母 ②同居者 ③死産に立会った医師または助産師 ④その他の立会者
添付書類	死亡診断書または死体検案書	死産証書または死胎検案書

【問】 市民福祉課 ☎681-1115

## 環境課からのお知らせ

【問】 環境課 ☎681-1126

### トレイ類・発泡スチロールの回収について

#### 【回収場所】

- ・市役所：第2庁舎入口回収ボックス
- ・喜連川支所：市民生活課窓口にお声かけください

#### トレイ類・発泡スチロールを出す時の注意点！

- ①汚れを落とし、シール・ラベル・ガムテープ等をはがして出してください。
- ②白色以外でも出せます。
- ③油分がついている容器は洗ってください。
- ④汚れがひどいものは「可燃ごみ」として出してください。
- ⑤回収ボックスに袋やヒモは入れないでください。
- ⑥事業所や店舗からの排出はご遠慮ください。

### ペットボトルは『資源物』です！ リサイクルにご協力ください。

市ではペットボトルをごみステーションで「資源物」の日に回収しています。リサイクルを推進するため、下図の手順により適切に分別して出してください。



このマークが目印



※「資源物」の日に回収しているペットボトルには左記のマークが付いています。  
※たばこなどの異物が入っているものはリサイクルできませんので、絶対に混ぜないでください。

## 農地パトロール(利用状況調査)を実施します

農業委員会では、市内の農地の利用状況を調査し「遊休農地」を把握した場合、その所有者等に対して「利用意向調査」等を行い遊休農地の解消の手続きを進めます。8月～9月に農地パトロールを行いますので、ご理解とご協力をお願いします。  
※遊休農地を放っておくと法的措置がとられます。

### 所有者等がわかる場合

- ①利用意向調査  
農業委員会が、農地所有者等に対して  
○農地中間管理機構に貸し付ける  
○JA代理事業により受け手を探してもらう  
○自ら耕作する  
などの意向を確認する

意向通りに対応しない場合、意向を表明しない場合

農業委員会が所有者等の意向を踏まえ必要なあつせんや利用関係の調整

- ②農業委員会が「農地中間管理機構との協議」を勧告  
※平成29年1月1日から勧告を受けた農地の課税が1.8倍になります。

協議ができない、整わない場合

農地所有者等から農地中間管理事業を利用する旨の意思表示があった場合

農業委員会が農地中間管理機構に通知

農地中間管理機構が農地所有者等に対して農地中間管理権の取得に関する協議の申入れ

③県知事の裁定・公告

農地中間管理機構が農地中間管理権等の権利を取得  
○農地を借り受け(農地中間管理権)  
○必要な場合は基盤整備等の条件整備を実施  
○担い手がまとまりのある形で農地を利用できるよう配慮して貸し付け計画を作成

県知事が農用地利用配分計画を公告

農地の受け手(担い手)に貸し付け

### 所有者等がわからない場合

- ①農業委員会が「所有者等を確認できない旨」を公示

申出がない場合等

②農業委員会が農地中間管理機構に通知

③県知事の裁定・公告

【問】 農業委員会 ☎681-1124

## 児童扶養手当現況届、ひとり親家庭医療費受給資格者証更新

【問】 児童課 ☎681-1125

受給者は毎年現況届を提出する必要があります。下記の日程で実施するので、必要書類を持ち、必ず認定を受けているご本人がお越しください。該当者には、7月中旬までに通知しています。なお同時に、ひとり親家庭医療費受給資格更新申請も受付します。

また、所得制限で現在支給停止になっている方も現況届の提出が必要です。2年間現況届が未提出の場合は、時効により受給資格が喪失しますのでご注意ください。

受付日	受付時間	会場
8月3日(水)・4日(木)・5日(金)	午後1時30分～7時	市役所第2庁舎2階会議室 喜連川公民館 1階団体事務室
8月9日(火)		

# お知らせ

## 油流出事故を防ぎましょう

貯油タンクや配管の腐食による破損や給油中の管理ミスなどにより、油が河川に流出すると、河川水を利用する流域の水道や農業などに大きな被害をおよぼすことがあります。

原因者には、事故の対策にかかった費用負担が求められ、被害に対し多額の賠償を求められることもあります。

▽油流出事故をおこさないために…

○給油中は、絶対にその場を離れない。目を離さない。

○貯油タンクや配管に腐食や亀裂がないかなど、定期的に点検する。

○不要となった油は販売店などに依頼し適切に処理する。

## 付加年金制度をご存じですか?

国民年金1号被保険者だけが任意で加入できる付加年金制度のご案内です。

申し出月から定額保険料に加えて付加年金保険料400円を納めることで、将来受給する年金を増額することができます。

付加年金制度に加入すると、老齢年金受給額に加えて、毎年「200円×付加保険料納付月数」が増額できます。詳しくはお問合せください。

問 保険高齢課  
 ☎(81)11116  
 喜連川支所市民生活課  
 ☎(86)66111  
 宇都宮東年金事務所  
 ☎(83)3217



問 環境課  
 ☎(81)1126

## ハチの駆除について

市では、ハチの駆除や巣の撤去は行っていません。

私有地内での巣の撤去などは、土地・建物の所有者または管理者の責任で対応をお願いします。スズメバチなどのハチの巣撤去は、危険ですので専門業者に依頼してください。

また公共施設にハチの巣が作られている場合のみ、施設管理をしている担当課または環境課までご連絡ください。

▽相談・依頼の問合せ  
 県ベストコントロール協会  
 ☎(25)0606

問 環境課  
 ☎(81)1126

# 開催

## 議会報告会

さくら市議会議員が、議会活動を報告します。皆さんのご参加をお待ちしています。

▽日時 8月23日(火) 午後7時  
 会場 喜連川公民館  
 内容 定例会・各委員会の活動報告、観光振興についての意見および自由意見の交換  
 問 議会事務局  
 ☎(81)1123

## 市議会第3回定例会

▽日程  
 ○9月2日(金) 開会、提案、質疑、即決または委員会付託  
 ○9月5日(月)・6日(火) 一般質問

※本会議は傍聴できません。※都合で日程が変更になる場合もあります。詳しくはお問合せください。  
 問 議会事務局  
 ☎(81)1123

## 地籍調査にご協力ください!

地籍調査とは一筆ごとの土地の境界を所有者の皆さんに確認いただき、測量を行って新しい地図(公図)を作成する調査です。この調査によって法務局に備えてある登記簿、公図が書き換えられます。その結果、より現地の状況にあったまちづくりを進めていくことが可能になります。

今年度は馬場地区の一部に調査が入ります。(左図内の青色部分が調査区域)当地区内に土地をお持ちの方は趣旨をご理解のうえ、ご協力をお願いします。

問 農政課  
 ☎(81)1117



## 笹屋別邸でワークショップを開催

◎涼をよぶ作品展  
 【日時】8月4日(木)・7日(日)・26日(金)・27日(土)  
 ◎昔玉とハーブ石鹸作り体験教室  
 【日時】8月6日(土)・7日(日)・26日(金)・27日(土)の各日午前10時30分〜午後1時30分  
 【定員】各5名(要予約)  
 【参加費】1000円  
 問 制作時間 約1時間  
 申込先・問合せ先  
 草花茶屋代表 朝倉  
 ☎090(6118)7471

## 早期教育相談会(早期就学相談会)

入学のこと、お子さんの学校や育ちのことなどの相談を教育相談担当がお受けします。※要事前予約  
 問 氏家公民館  
 午前10時〜午後4時  
 午前10時 9月9日(金)

## 児童手当現況届の提出を忘れていませんか?

児童手当を受給している方は、毎年6月中に現況届を提出する必要があります。現況届の提出がない場合、6月分以降の手当を受けることができません。まだ提出していない方は、早めにご提出をお願いします。

## お詫びと訂正

広報さくら7月1日号のP29下段の「さくら陶芸講座会員」の日程に誤りがありました。正しくは次のとおりです。  
 誤 第1・2水曜日  
 正 第1・3水曜日  
 ご迷惑をおかけしましたことを深くお詫び申し上げます。

## 知的障がい者のための動く知更相

とちぎリハビリテーションセンターへ行くことが困難な人のため、同センター職員がさくら市へ出張して相談を受付けます。  
 問 日時 9月27日(火) 午前10時  
 会場 氏家公民館  
 内容 療育手帳の再判定、その他生活相談等  
 ※要事前予約  
 対象者 18歳以上の知的障がい者  
 申込期限 8月19日(金)  
 申込先・問合せ先  
 市民福祉課  
 ☎(81)1161

8月は経済産業省主唱の電気使用安全月間です

ホコリが溜まらないように掃除しましょう!  
 プラグはときどきコンセントから抜いて、乾いた布などで拭きましょう

関東電気保安協会 <http://www.kdh.or.jp/>

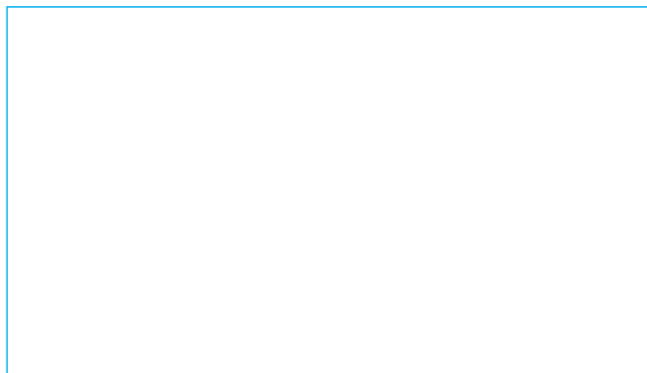
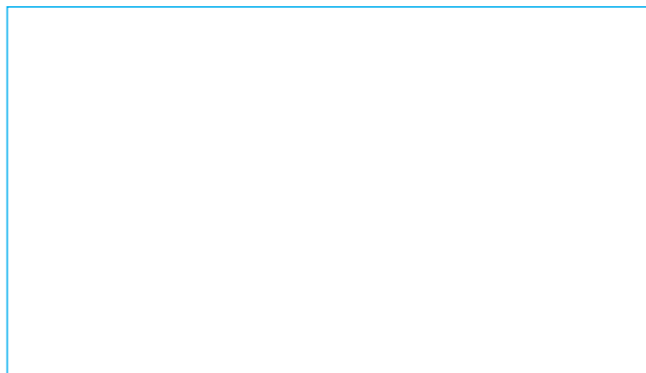
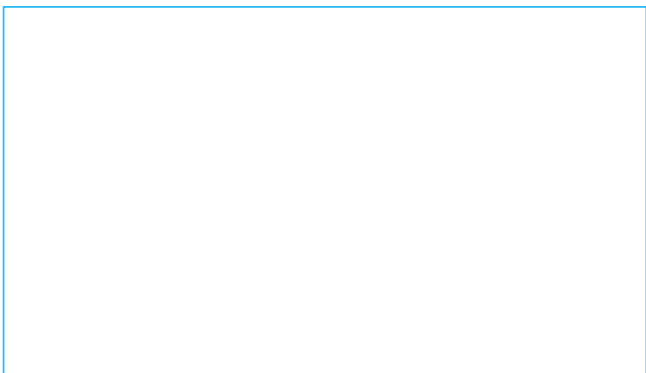

※費用などについては表記がない場合は、原則無料です。

第3回精神障がい者  
家族教室

マロ二工医療福祉専門  
学校作業療法学科長渡邊  
厚司氏による「家族自身  
のメンタルヘルス」家族  
が元気になるために①  
「のグループワークを  
開催します。」  
▽日時 8月19日(金)  
午後2時〜4時  
▽対象 精神障がい者の  
いる家族、支援者等  
▽場所・問合先  
矢板健康福祉センター  
☎0287(44)1297

栃木県シルバー大学  
校北高第37回学校祭

▽日時 8月6日(土)〜  
7日(日)  
午前10時〜午後3時  
▽内容  
(6日) 学習成果発表  
(7日) 演芸発表、そば  
打ち実演  
(両日) 作品展、バザー、  
陶芸体験 ほか  
▽場所・問合先  
栃木県シルバー大学校北校  
☎0287(43)9010

高次脳機能障害巡回  
相談のお知らせ

交通事故や脳卒中等に  
よる脳の損傷が原因で、  
新しいことが覚えられな  
い、単純なミスが多くな  
る、感情のコントロール  
がうまくいかない等の症  
状でお困りの方の保健・  
福祉相談です。  
▽日時 8月30日(火)  
午後1時30分〜3時30分  
▽場所 矢板市公民館  
▽定員 3〜4名  
(要事前予約)  
▽申込期限 8月23日(火)  
▽申込先 とちぎリハビ  
リテーションセンター発  
達・高次脳機能障害支援課  
☎(623)6114

平和の鐘をつく集い

▽日時 8月6日(土)  
午前8時〜11時  
▽内容 法要、黙とう、  
講話、パネル展など  
▽場所・問合先 東輪寺  
☎(685)3836



さくら市まちづくり  
モニター

市の重要な施策や計画  
等の策定に対して建設的  
な意見・提言を述べてい  
ただく「さくら市まちづ  
くりモニター」を募集し  
ます。  
▽定員 5名  
※定員を超えた場合、審  
査のうえ決定します。  
▽応募資格 市内在住・  
在勤・在学の満18歳以上  
(4月1日現在)の方で  
次の項目のいずれかに該  
当する方  
①市の施策もしくはまち  
づくり積極的に協力し  
ていただける方  
②地域に根ざした各種活  
動(ボランティア活動等)  
を实践されている方  
▽任期 委嘱日から2年間  
▽応募方法 応募用紙  
(企画政策課、喜連川公  
民館で配布または市ホー  
ムページから入手可)に

市非常勤講師

必要事項を記入し提出し  
てください。  
▽申込期限 8月29日(月)  
▽申込先・問合先  
企画政策課  
☎(681)1113  
▽募集人員 3名(喜連  
川小・適応支援教室ふれ  
あい学級「つばさ」)  
▽職務内容 学習・生活  
指導の補助、配慮を要す  
る児童生徒の支援・援助  
▽応募資格 普通自動車  
免許を有する方、小・中  
学校の教員免許状があれ  
ばなお可  
▽任用期間 9月1日〜平  
成29年3月31日(喜小1名)、  
10月1日〜平成29年3月31  
日(喜小・つばさ各1名)  
▽勤務時間 午前8時〜  
7時間勤務  
▽賃金 1時間1300円  
▽申込期間 8月2日  
(火)〜15日(月)必着(土  
日祝日は除く)  
▽受付時間 午前9時〜  
午後5時  
▽面接日 8月19日(金)

第3回「おはよう」か  
らはじめる歴史散歩  
講座2016参加者

子どもたちの通学時間  
帯に大きな声であいさつ  
しながら楽しく学ぶ郷土  
史雑学講座です。約1時  
間歩いた後に30分程度の  
座学をします。※雨天時  
は座学のみ  
▽集合日時 8月30日  
(火)午前7時30分  
▽集合場所 氏家公民館  
正面玄関  
▽定員 10名(先着順)  
▽申込期限 8月25日(木)  
▽申込方法 電話または  
直接お申込みください。  
▽申込先・問合先  
氏家公民館  
☎(682)1611

あなたがおすすめす  
る健康づくり体験談

健康自慢の皆さんが実  
践している健康法を募集  
しています。  
▽募集テーマ  
①運動に関する健康法と  
その効果  
②食事に関する健康法と  
その効果  
③生きがい(社会活動な  
ど)に関する健康法とそ  
の効果  
▽対象 後期高齢者医療  
制度に加入している栃木  
県にお住まいの方  
○応募方法  
健康づくり体験談(題名  
と本文。原稿用紙2〜3  
枚程度)と必要事項(募  
集テーマ・郵便番号・住  
所・氏名・生年月日・電  
話番号)を記入した用紙  
(様式任意)をお送りく  
ださい。  
▽申込先・問合先  
栃木県後期高齢者医療広  
域連合 総務課  
〒320-0033  
宇都宮市本町3-1-9  
栃木県本町合同ビル2階  
☎(627)6805

県立東北産業技術専  
門校訓練生

▽申込方法 申込書(商  
工観光課で配布または市  
ホームページからも入手  
可)に必要事項を記入し、  
提出してください。  
▽申込先・問合先  
商工観光課  
☎(686)6627  
▽コース名 機械加工科  
NC機械科、観光サービ  
ス科  
▽訓練期間 10月5日(水)  
〜平成29年3月23日(木)  
▽応募期限 8月24日(水)  
▽対象 離転職者等  
▽応募方法 お近くのハ  
ローワークにお申込みく  
ださい。  
※8月17日(水)〜23日  
(火)に学校見学会を開催  
※詳しくはお問い合わせ  
ください。  
▽場所・問合先  
県立東北産業技術専門校  
☎0287(64)4000

喜連川社会復帰促進  
センター施設見学会  
参加者

国と民間が協働して運  
営する数少ない新しいタ  
イプの刑務所をご覧ください。  
▽日時 8月29日(月)  
午後1時15分〜3時30分  
(1階エントランス集合)  
▽応募方法 ハガキに参  
加する方全員の氏名・年  
齢と、代表者の氏名・年  
齢・住所・電話番号を記  
入してお送りください。  
代表者の方に案内状をお  
送りします。  
▽申込期限 8月15日  
(月)必着  
▽場所・申込先・問合先  
〒(329)1493  
さくら市喜連川5547  
喜連川社会復帰促進セ  
ンター庶務課  
☎(686)3111

県立東北産業技術専  
門校訓練生

障がいのある方が就労  
するための訓練をします。  
▽コース名 パソコン科  
▽訓練期間 10月7日  
(金)〜11月30日(水)  
▽応募期間 8月10日  
(水)〜9月9日(金)  
▽訓練場所 国際医療福  
祉大学(大田原市)  
※申込方法等詳しくはお  
問い合わせください。  
▽問合先  
県立東北産業技術専門校  
☎0287(64)4000

※費用などについては表記がない場合は、原則無料です。

さくら市職員採用

さくら市の夏のイベント

水害について

防災訓練

さくら市防災マップ

さくら市情報

さくら市消費生活センター  
消費生活情報のひろば

【問】 さくら市消費生活センター ☎681-2575  
(市役所本庁第2庁舎2階)  
午前9時～正午/午後1～4時(平日のみ)

## 自動音声ガイダンスを利用した 大手電話会社を名乗る不審電話に注意!

自動音声で大手電話会社を名乗る不審な電話がかかってきたとの相談が全国の消費生活センターに寄せられています。

### <相談事例>

**その1** 大手電話会社を名乗る自動音声電話で「料金未払いのため、2時間後に回線を止めます。問い合わせが必要な場合は電話機の“9”を押してください。」と連絡があった。あわてて、“9”を押したら人が出て、個人情報を聞かれたので氏名や生年月日を伝えてしまった。後でこの電話会社とは契約していないことに気付いた。

**その2** 大手電話会社を名乗って自宅の固定電話に、自動音声の電話がかかってきた。「重要なお知らせです。法律違反があるので2時間以内に回線を止めます。この内容を聞いた方は9番を押してください。」とアナウンスが流れた。考えているうちに電話は切れてしまったが、本当に電話を止められてしまうだろうか。

### <アドバイス>

**その1** 大手電話会社では自動音声ガイダンスによる回線利用停止通知は行っていないとのこと。

**その2** 個人情報の取得や金銭をだまし取ることが目的の詐欺電話です。

**その3** 「回線を止める」との言葉にあわてず、不審な電話は一切相手をせず切るようにしましょう。

**その4** 困ったら、消費生活センターにご相談ください。

## 市営住宅入居者募集

【問】 建設課 ☎681-1119

住宅名	募集戸数	完成年度	階数	間取り	家賃	単身入居	敷金
豊原	3戸	平成元年～平成3年	3階建 2階	3LDK	21,200円～ 32,300円	不可	家賃 3か月分
大沼台	1戸	昭和56年	2階建 メゾネット	3DK	15,600円～ 23,200円		
大沼台	1戸	平成4年	2階建 戸建て	3LDK	21,300円～ 31,800円		
上阿久津	1戸	平成15年	2階建 メゾネット	3DK	19,200円～ 28,700円		

※家賃は前年の所得に応じて決まります。

※豊原・上阿久津は別途、駐車場使用料2,000円。

【申込期限】 8月10日(水)

午前8時30分～午後5時(平日のみ)

【入居時期】 9月1日(木)

【申込方法】 申込書(建設課・喜連川支所市民生活課で配布。市ホームページからも入手可)に必要書類を添付し建設課に提出してください。また、申込条件がありますのでお問い合わせください。

※申込者多数の場合は抽選会を開催します。

## 臨時職員募集

職種	①募集人員 ②応募資格	③勤務内容 ④勤務時間/⑤報酬・賃金	⑥任用期間	⑦申込期限 ⑧業務に関する問い合わせ
財政課 一般事務員	①1名 ②パソコン操作ができ、普通自動車免許を有する18歳以上の方	③一般事務補助 ④午前8時30分～午後5時15分 ⑤日額 6400円	10月1日(土) ～平成29年 3月31日(金)	⑦8月19日(金) ⑧財政課 ☎681-1122
税務課 一般事務員	①1名 ②パソコン操作ができる18歳以上の方	③一般事務補助・窓口業務 ④午前8時30分～午後5時15分 ⑤日額 6400円		⑦8月15日(月) ⑧税務課 ☎681-1114
市立保育園 臨時保育士	①20名 ②20歳以上で保育士または幼稚園教諭の資格のある方、小学校教諭または養護教諭の普通免許状のある方	④1.午前7時15分～午後7時30分の中の7時間45分 2.午前7時15分～午前9時15分 3.午後4時30分～午後7時30分 ⑤1.日額 8400円 2.3時給1083円	9月1日(木) ～平成29年 3月31日(金)	⑦8月12日(金) ⑧児童課 ☎681-1125
あおぞら保育園 調理員	①2名 ②18歳以上の方	④午前9時～午後1時30分 (休憩30分) ⑤日額 3303円		
南小学校 給食調理員 B	①1名 ②18歳以上の方、調理師免許があればなお可	④午前8時30分～午後3時 ※給食がない日は基本的に勤務なし ⑤日額 4541円		
喜連川給食センター 給食調理員 B	①1名 ②18歳以上の方、調理師免許があればなお可	④午前8時30分～午後3時 ※給食がない日は基本的に勤務なし ⑤日額 4541円	9月1日(木) ～平成29年 3月31日(金)	⑦8月15日(月) ⑧学校教育課 ☎686-6620
喜連川給食センター 配送員	①1名 ②普通自動車免許を有する方	③喜連川地区小中学校・熟田小への給食配送および洗浄作業 ④午前9時30分～午後4時 ※給食がない日は基本的に勤務なし ⑤日額 5109円		

【申込方法】 申込書(総務課で配布または市ホームページから入手可)に必要事項を記入し、資格・免許が必要な職種の場合は資格・免許のコピーを添付し、総務課に提出してください。

※通勤距離に応じて通勤割増賃金を支給。

※勤務時間等に応じて健康保険・厚生年金保険・雇用保険に加入。

【申込に関する問合せ】 総務課 ☎681-1111

## 第5回「新生児の話」

国際医療福祉大学病院 小児科 小池泰敬

新生児とは、生後1か月未満の小児のことを指します。

この時期は胎内環境から胎外環境への適応の時期であり、また出生前環境が色濃く残っています。各内臓器の機能はまだ未熟であり、未熟性に起因する問題が起こる時期でもあり、小児は小さな大人ではないと言われる所以でもあります。

健診などで母親からよく聞かれることについて以下にまとめました。

【熱】新生児は体温調節機能が未熟なため、着衣や環境温が体温に影響します。1時間程度の間隔をおいて、数回体温を計測し、続けて37.5℃以上が続いた場合、発熱していると考えられます。新生児期はお母さんからたっぷりと免疫をもらって生まれてくるので、発熱することはありません。元気であっても発熱があった場合は、医療機関を受診しましょう。

【嘔吐】新生児期は、胃の形態等から嘔吐を来しやすい構造になっています。溢乳や一口大の嘔吐は全く問題ないです。大量の嘔吐であっても1日3～4回程度であれば病的なものとは言えませんので、様子を見て問題ないと思われま

【皮膚】新生児期には、皮膚に症状が出る重篤な病気を発症することは多くありません。皮膚の赤みが強かったり、皮膚剥離を伴わなければ、石鹸を使用して脂を流すことで対応可能です。症状がひどい場合は軟膏を使用します。

【眼脂】涙は、鼻涙管を通して目から鼻に流れていきます。新生児期は鼻涙管が狭いため、涙が眼の中に滞り、眼脂のようになります。体格が大きくなれば自然軽快しますが、眼脂の量が多い場合は目薬を使用し流れを促すこともあります。

【臍ヘルニア（出べそ）、陰嚢水腫】新生児期にはよくみられるもので、ほとんどの場合、1歳までには自然軽快します。1歳を過ぎても改善傾向がなければ、手術を考慮します。

風邪は万病の元とよく言います。これは成人において、命に係わるような病気でも、初期には風邪のようなありきたりの症状で始まると言うことを表現しています。新生児の場合、その裏返しで気になる症状があっても、元気にミルクを飲んで手足をよく動かしていれば、あわてることはないと言えます。ただし、同じ症状が3～4日持続する場合は、医療機関を受診することを考えましょう。

### ※寄贈（敬称略・順不同）

ありがとうございました。

- 【ふるさとづくり寄附金】
- ▼金3万円 狭間田 川合利夫
- 【氏家小学校】
- ▼マリーゴールド400本 馬場3 手塚研一
- 【押上小学校】
- ▼図書カード10万円 長久保 小島崇・（故）小島克己
- 【喜連川小学校】
- ▼図書カード5万円 下河戸南 俵泰司・（故）俵叶
- 【喜連川中学校】
- ▼図書カード5万円 下河戸南 俵泰司・（故）俵叶
- 【日本赤十字社栃木県支部】
- ▼34万9100円 さら市区长会・行政区（熊本地震災義援金として）
- 【社会福祉協議会】
- ▼金10万円 長久保 小島崇・（故）小島克己
- ▼金14万9246円 ニッカウチスキー
- 【榎木工場】
- ▼金5600円 さら市クラブ
- 【ゴルフ協会喜連川支部】
- ▼金3万円
- 【交流グループあい】
- ▼熊本地震災義援金 金5万円
- 【交流グループあい】

## 健康づくりコーナー

《問合せ先》健康増進課（氏家保健センター） ☎682-2589

### 食中毒予防の3原則

食中毒菌を

付けない

- ・肉や魚はビニール袋や容器に入れ、冷蔵庫の中の他の食品を汚染しないように注意！
- ・冷凍・冷蔵しても細菌が死ぬわけではない。購入した食品は早めに使い切る！
- ・生肉を切る包丁やまな板は、他の食材と分ける！

付けない工夫

増やさない

- ・加熱は十分に行う！85℃で1分以上が目安！
- ・調理後は室温に長時間置かないようにする！
- ・「O157」は室温でも15分～20分で2倍に増量
- ・室温で解凍することは避ける！冷蔵庫内や流水、電子レンジで解凍する！

増やさない工夫

やっつける

- ・調理前、食事前、盛り付前には手洗いをする！
- ・包丁、まな板、布巾などは使い終わったらすぐに洗う。洗った後、塩素系の消毒液や熱湯などで消毒し、しっかりと乾燥させる！
- ・たわしやスポンジも乾燥させる！

やっつける工夫

最近では、肉の加熱不十分な調理を原因とした食中毒が多発しています。腸管出血性大腸菌やカンピロバクターによる食中毒や、E型肝炎ウイルス感染などの予防のため、肉は十分加熱して食べてください。また、クドアやノロウイルスによる食中毒も発生しています。

○腸管出血性大腸菌（O157、O111など）カンピロバクターによる食中毒について

生肉・加熱不足の肉・生野菜などが原因で、生肉に使った調理器具により汚染された食品も原因になります。

○クドアによる食中毒

クドアはヒラメに寄生することが知られている寄生虫です。クドアは、冷凍または加熱などの処理をして食中毒を防止しましょう。

○ノロウイルスによる食中毒

ノロウイルスの感染経路はほとんどが経口感染で、ウイルスに汚染されていた二枚貝を生あるいは十分に加熱調理しないで食べた場合などに感染します。

### チャレンジ！成分献血&400ml献血キャンペーン

期間中に、初めて成分献血または400ml献血にご協力いただいた方にオリジナルグッズをプレゼント！

ぜひ多くの方に献血へのご協力をお願いします。

【期間】8月31日(水)まで

【問】県薬務課 ☎623-3119



**市政へのご意見をお待ちしています!**

●市長へのメール  
 ✉mayor@city.tochigi-sakura.lg.jp  
 (市ホームページ「市長の部屋」から送ることができます)

●市長へのFAX 682-0360

●市長とeトーク  
 市民または市内に通勤、通学している方で構成する4人以上のグループ(高校生を除く18歳以上)と会食などをしながら行う座談会です。

●市政懇談会  
 行政区単位の懇談会です。  
**【問】** 企画政策課 ☎681-1113

**さくら市の人口**  
 平成28年7月1日現在  
 (前月比・毎月人口推計)

■人 □ 44,865人(+34人)  
 ■男 23,362人(+24人)  
 ■女 21,503人(+10人)  
 ■世帯数 15,808世帯(+28)

**市内交通事故発生状況**  
 (人身事故)  
 平成28年6月末日現在  
 ※ ( ) は前年同月比

■発生件数 50 (-17)  
 ■死亡者 3 (+2)  
 ■負傷者 62 (-18)

**広報紙に広告を掲載しませんか?**

**【掲載位置】**  
 毎月1日号の表紙、裏表紙を除く各ページの下1段。

**【1回の広告料】**  
 1段枠 20,000円(税込)  
 半枠 10,000円(税込)

**【申込期限】**  
 掲載希望号の40日前まで

**【問】**  
 企画政策課 ☎681-1113

**知っとくさくら市**  
**シリーズ奥州道中⑤ - 御前城と文化交流 -**

氏家宿の中にあつた水路は、中世・御前城(現氏家小)の堀から水を引いていました。これは御前城の城主が堀の水をライフラインとして城下に供給し、領地の統率をとっていた名残で、氏家宿場絵図(市指定文化財)からもその様子を伺えます。

しかし江戸時代になると、別の文書には「水路にアヒル多し」と記され、果たす役割も「景観や憩い」に変化したこともわかります。

江戸の旅人が北に歩を進めると、八坂神社、土塁の高い御前城跡、今宮神社を見てとれます。今宮神社の中には奉納された句額(市指定文化財)もあります。奥州街道の整備とともに多様な文化が流れ込み、その一つとして氏家での俳諧(俳句)が人々に広く流行したことを知るものです。さらに中世から近世になっても今宮神社が広く庶民に信仰されたことも物語っています。

今宮神社を後に、道中を東に進路を変えると、板堀の景観が残る櫻野に到着です。この続きは広報さくら9月号でお知らせします。

**【問】** 生涯学習課 ☎686-6621



大正まで残る御前城の土塁

**文化振興事業のお知らせ**

■花森安治とビールのデザイン&薄葉久とスーパードライ  
 「天才広告クリエイター」&「栃木発・国産No.1ビール生みの親」わかちあう、その感動。

**【期間】** 8月13日(土)~9月4日(日)  
 午前10時~午後3時  
 ※8月17日(水)、22日(月)、29日(月)は休館

**【場所】** 瀧澤家住宅  
**【協力】** アサヒビール株式会社

■ゆめ! さくらシネマズ&家族フェスタ

**【上映作品】** 映画ドラえもん 新・のび太の日本誕生  
**【日時】** 8月7日(日) 午前9時~  
**【場所】** 氏家公民館  
 ※上映後、家族フェスタ(P5参照)が行われます。

**【問】** 生涯学習課 ☎686-6621



**無料相談案内(8月)** 相談は、無料でお受けします。秘密は守ります。相談者多数の場合、お待ちいただくこともあります。

相談	内容	対応者	期日	時間	場所	問い合わせ等
法律相談(要予約)	法律的な諸問題の相談を行います。 定員: 7名 申込開始: 1日(月)	弁護士	19日(金)	午後1時~4時30分	氏家公民館 2階 視聴覚室	社会福祉協議会支部 ☎682-2217
心配ごと相談所	生活上の苦しみや悩みごと全般	民生委員	30日(火)	午前10時~午後1時	氏家公民館	社会福祉協議会 ☎686-2670
困りごと相談所(行政・人権・移動県民相談)	・国の行政機関、独立行政法人などへの要望 ・いじめ、体罰、差別等、人権侵害に関する心配ごと ・行政相談、生活相談	行政相談委員、人権擁護委員、県民相談員	18日(木)	午前10時~午後1時	氏家公民館 2階 第6研修室	企画政策課 ☎681-1113 市民福祉課 ☎681-1161
成年後見制度個別相談会(要予約)	認知症や知的・精神障がい等により判断機能の低下した方の権利を守るための相談 定員: 4名	司法書士	17日(水)	午前10時~正午	喜連川公民館	さくら市地域包括支援センター而今 障がい者支援センターふれあい ☎685-3294 ☎681-6666
特設人権相談会	いじめ・体罰・差別などの人権問題に対する相談	人権擁護委員	4日(木)	午前10時~午後1時	氏家公民館	市民福祉課 ☎681-1161
無料不動産相談会(要予約)	土地、建物に関する相談 定員: 4名	支部担当相談員	12日(金)	午後1時30分~3時30分	氏家公民館 1階第3研修室	(公社)栃木県宅建協会県北支部 ☎0287-62-6677
空き家問題110番電話相談会	空き家問題を電話で相談	司法書士	9月3日(土)	午前10時~午後3時	-	栃木県司法書士会 ☎636-8050
教育相談	小・中学生の悩み・問題などの相談、保護者の相談	学校教育課指導主事	月~金	午前8時30分~午後5時15分	喜連川支所 学校教育課	学校教育課 ☎686-6620
児童家庭相談	家庭における児童養育相談、虐待相談など	家庭相談員	月~金	午前9時~午後4時30分	市役所相談室	児童課 ☎681-1125
婦人相談	婦人相談(DV・離婚・生活一般)、母子・父子自立相談(就労支援等)など	母子・父子自立支援員兼婦人相談員	月~金	午前9時~午後4時30分	市役所相談室	児童課 ☎681-1125
虐待についての相談(随時受付)	虐待を受けているのでは? 虐待をしてしまいそう...など悩んでいる方	児童虐待	児童課 ☎681-1125 県北児童相談所 ☎0287-36-1058	*休日、夜間の緊急時の連絡先 栃木県児童虐待緊急ダイヤル ☎686-3005 児童課 090-2640-9364・090-1059-0747		
		障害者虐待	市民福祉課 ☎681-1161	*休日、夜間の緊急時の連絡先 市民福祉課 090-5554-6968・090-1996-4484		
		高齢者虐待	地域包括支援センター而今(にこん) ☎685-3294 (喜連川地区、押上、長久保、蒲須坂、箱森新田、松山新田、松島在住者) 地域包括支援センターエリム ☎681-1150 (上記以外の在住者) 保険高齢課 ☎681-1116			



栃木県立博物館連携事業・共催展



広報 さくら市

vol.220

平成28年8月1日発行 編集：さくら市役所 総務部 企画政策課  
〒329-1130 栃木県さくら市氏家1-7-1番地  
FAX028-682-0606  
TEL028-682-1113  
http://www.city.sakura.g.jp/

次回の広報さくら(9月1日)第221号は9月1日折込予定です。

# DINOSAUR

## 恐竜ワールド～化石は語る～

主催 さくら市ミュージアム・荒井寛方記念館・栃木県立博物館

### 9/11(日)まで開催中

《中学生以下限定》  
恐竜カード(全8種類)  
プレゼント!  
※なくなり次第配布終了



### 会期中の行事

**「セミの羽化観察会」**  
8月7日(日)午後6時～8時30分  
【講師】うじいえ自然に親しむ会  
【場所】ミュージアム玄関前  
※予約不要、無料  
開館時間、夜8時まで延長

**「化石探し体験をしよう!」**  
※木の葉石の原石を割って化石探しの体験ができます  
8月の毎土曜日開催(6、13、20、27)  
①午前10時～正午  
②午後1時～4時 の時間帯いつでも  
【場所】体験学習室  
【体験料】200円(2個入り)  
※予約不要

**「うじいえ自然に親しむ会 自然観察会」**  
【日時】9月1日(木)午前8時30分出発  
※少雨決行  
※ゆうゆうパーク駐車場 集合出発、帰着  
【案内】自然に親しむ会顧問 田代 俊夫氏  
【見学地】群馬県 桐生自然観察の森  
【定員】25名 【参加費】無料  
【持ち物】雨具、飲み物、昼食、虫除け等は各自準備  
※山を歩くので軽装は控えてください。  
【申込方法】電話でお申込みください(先着順)  
※8月9日(火)午前9時から受付開始

**寛方・タゴール会 公開講座**  
「鬼子母神のはなし」  
【日時】8月3日(水)午後2時～  
【講師】寛方・タゴール会会長 野澤文立氏  
【場所】講座室  
※予約不要、無料



開館時間 午前9時～午後5時(入館は午後4時30分まで)  
8月7日(日)は午後8時まで  
休館日 1日、8日、12日、15日、16日、22日、29日  
観覧料 一般300円、高・大学生200円、小・中学生無料

### さくら市ミュージアム ～ 荒井寛方記念館 ～

〒329-1311 栃木県さくら市氏家1297 TEL028-682-7123/FAX028-682-7854



全国813都市中  
85位!  
関東で14位!

**1位**

**栃木県内**

住みよさランキング

株式会社東洋経済新報社では、全国の市区を対象に「住みよさランキング」を毎年公表しています。

### 撮っておき。さくら市!

皆さんが撮った市内の写真を募集しています。投稿していただいた写真は、広報紙や市ホームページに掲載します。皆さんが見つけたさくら市の素敵なロケーションを紹介してください!

水田に映える夕日



撮影者 さくら市鍛冶ヶ澤 大橋克世さん  
撮影日時 平成26年4月23日午後6時頃  
場所 近所の水田  
コメント 水田に反射する沈む夕日が感動的でした。

【問】企画政策課 ☎681-1113