

さくら

2016年(平成28年)
7月
No.219



2~3	平成29年度さくら市職員募集
4~5	さくら市の夏!2016
6~7	7月10日は 参議院議員通常選挙の投票日
8	栃木SCさくら市民デーについて
10	さくらトピックス
14	くらしの情報

さくら市の暑い夏始まる!
祭りの季節がやってきました。市内各地で夏のイベントが開催されます。表紙の写真はうじいえ商工まつりの阿波踊りの様子。市内のイベント情報はP4~5をご覧ください。



平成29年度採用 さくら市職員募集

市役所の先輩から話を聞いてみよう！

平成29年度のさくら市職員を募集しています。今回は子育てに奮闘しながら市役所で働いている先輩にスポットを当てて紹介します。先輩職員の話参考に市役所で働きながら家庭を持つ姿をイメージしてみてください。



入庁2年目(女性)
4歳・7歳の2児の母親

① さくら市職員試験の感想など教えてください

① 子育て・仕事・一次試験の勉強は思った以上に大変でした。思うような結果が出ず諦めようとも思いましたが子ども達の「ママがんばって〜」の応援に何度も救われました。合格した時は家族みんなで抱きあって喜びました。

② 入庁して2年目の感想

③ まだまだ分からないことだらけで先輩方に助けてもらってばかりですがその分毎日が新鮮です。もっと勉強して専門知識を身につけたいです。



入庁17年目(女性)
3歳・7歳・9歳の3児の母親

③ 仕事・家庭を両立させる自分なりの秘訣

④ 無理をしないこと。健康が1番なので疲れたときは家事を少し休んだり心身共にリフレッシュするようにしています。

④ 市役所の育児休業について教えてください

⑤ 育児休業は産後休暇明けから最長で子どもが3歳に達するまで取得できます。また子どもが小学校に入學するまでの期間、通常より短い時間の勤務体制の「育児短時間勤務」などがあります。



入見健次 市長

一緒にさくら市のために働きませんか？

⑥ 育児休業を取得し職場復帰したときの感想

⑦ 復帰直後は環境や仕事のリズムに慣れるのに少し時間がかかりました。不安もありましたが周囲のサポートもあり今は楽しく仕事をしています。

⑦ 仕事・家庭を両立させる自分なりの秘訣

⑧ どちらか時間を決めて動くようにしています。仕事はなるべく時間内に終わらせ、平日の家事は最低限のことをし、残りは休日に行います。両立させるには家族の協力も必要になってくるので自分一人で抱え込まないことだと思います。



入庁16年目(男性)
0歳・2歳の2児の父親

⑧ 男性の育児への参加についてどう思いますか

⑨ 仕事においても男性の育児への参加を推進する立場にあるので、職場の理解もあり比較的男性の育児参加は進んでいると思います。

⑩ 普段子育てにどの程度関わっていますか

⑪ 仕事の時以外はなるべく関わるようにしています。職場の方々の理解があるため、かなり助かっています。

⑫ 仕事・家庭を両立させる自分なりの秘訣

⑬ 職場と家庭で気持ちを切り替えることですかね。メリハリが大事だと思います。

職種	採用予定人員	受験資格
一般事務	15名程度	・昭和59年4月2日から平成11年4月1日までに生まれた方
土木・建築	若干名	・昭和59年4月2日から平成11年4月1日までに生まれた方 ・平成29年3月末日までに、学校教育法に基づく大学、短期大学若しくは高等学校などにおいて土木または建築工学に関する課程を修めた方若しくは修める見込みの方、並びに市がこれらの方と同等の資格があると認める方
一般事務(身体障がい者)	若干名	・昭和59年4月2日から平成11年4月1日までに生まれた方 ・申込日現在、身体障害者福祉法第15条に定める身体障害者手帳の交付を受けている方 ・自力通勤可能、かつ、介護者なしで職務遂行が可能な方 ・活字印刷文による出題に対応可能な方
管理栄養士	若干名	・昭和59年4月2日以降に生まれた方 ・管理栄養士の免許取得者

【試験日・場所】 9月18日(日)・矢板東高等学校
【請求方法】
申込書(総務課・喜連川支所市民生活課で配布。市ホームページからも入手可)に必要事項を記入し、総務課に直接または郵送でお申込みください。なお、郵送で請求する場合は、封筒の表に希望する職種および「試験申込用紙請求」と朱書きし、120円切手を貼った宛先明記の返信用封筒(角形2号:A4サイズ)を必ず同封してください。

【受付期限】 8月15日(月)
※郵送の場合は、申込期限日必着です。
※土日祝日は午前8時30分~午後5時の間、本庁舎にて日直がお預かりします。
【請求先】
〒329-1392
さくら市氏家2771番地
さくら市役所 総務部総務課人事係
http://www.city.tochigi-sakura.lg.jp/
☎681-1111

平成29年度採用 塩谷広域行政組合職員(消防職)募集

職種	採用予定人員	受験資格
消防職	8名程度	・平成2年4月2日から平成11年4月1日までに生まれた方で、高等学校卒業程度以上の学力を有する方。

【試験日・場所】
9月18日(日) 矢板東高等学校
【請求方法】
申込書は、消防本部または管内消防署で配布します(ホームページからも入手可)。郵送で請求する場合は、封筒の表に「試験申込書請求」と朱書きし、120円切手を貼った宛先明記の返信用封筒(角形2号:A4サイズ)を必ず同封してください。

の返信用封筒(角形2号:A4サイズ)を必ず同封してください。
【申込期間】
7月15日(金)~8月22日(月)
※土日祝日は除く。
※郵送の場合は8月22日(月)必着です。
【請求先】
〒329-2145 矢板市富田94番地1
塩谷広域行政組合消防本部消防総務課
http://www.shioyakouiki.or.jp/fire/
☎0287-44-2513

【申込方法】
申込書に写真を貼り必要事項を記入し、消防本部に直接持参または郵送でお申込みください。(受験票に写真を貼付しますので申込用と合わせ、写真は2枚用意してください。)なお郵送で申し込む場合は、封筒の表に「採用試験受験申込」と朱書きし、120円切手を貼った宛先明記

喜連川天王祭

【問】喜連川観光協会 ☎686-3013

7/30(土)



- 百物揃い
- あばれ神輿
- おはやし演奏会

白張り(担ぎ手)募集中!

(16歳以上で健康に自信のある者)7月8日(金)まで
【問】090-2201-5588(渡辺好三)



氏家商工まつり2016

【問】氏家商工会 ☎682-2019

7/16(土)

7/17(日)

- 氏家みこし
- 子どもみこし・おはやし
- 第12回素人うどん打ち大会
- おはやし演奏会
- ヒップホップダンス
- 中元福引大売出し抽選
- うじいえ阿波踊り
- ピアスタジアム2016
- うどんガーデン2016
- おはやし演奏会

氏家みこしの担ぎ手大募集!

【問】090-2221-7837(事務局)

※一部内容が変更になる場合があります。

アユ・マスつかみどり

【日時】8月7日(日)午前10時~正午(予定)
【場所】ゆうゆうパーク 【対象】小学生以下
【主催】鬼怒川漁協氏家支部
【問】野沢オトリ店(漁協役員)
☎090-7269-5911

うじいえ納涼彩~10年の彩り~

10周年を迎えたうじいえ納涼彩の灯ろうをメインにした写真を展示します。
【期間】7月2日(土)~31日(日)
【場所】eプラザ多目的施設
【問】さくら情報館 ☎681-5757(月休)

プール開園!

<総合公園プール>
【期間】7月16日(土)~8月21日(日)
午前9時~午後4時30分
(土日・お盆期間は午後5時まで)

※水温・気温が低い場合は、臨時休業となりますので、お出かけの際にはお問い合わせください。

<喜連川B&G海洋センタープール>
【期間】10月30日(日)まで
【問】スポーツ振興課 ☎682-8888



うじいえ納涼彩2016

【日時】8月6日(土) 午後3時~9時
【場所】氏家駅東口広場付近
◎当日の「夕焼けパズール」出店者&ボランティアスタッフを募集しています!
【問】うじいえ納涼彩事務局
☎080-1132-7820

喜びの道の駅 ゆめきりり2016

【日時】7月10日(日) 午前10時~午後3時
【内容】
○喜びの姉妹駅(福島県喜多の郷、千葉県たけゆらの里おおたき)・さくら市姉妹都市道の駅(茨城県古河市 まくらがの里こが、埼玉県加須市 童謡のふる里おおとね・きたかわべ)物産展
○さくらちゃんバルーンショー
午前10時30分~、午後0時30分~
○ご当地キャラクター登場
○喜びのビンゴカード配布(各先着100名様)
<午前の部>午前10時~<午後の部>午前11時30分~
○喜びのビンゴ大会
<午前の部>午前11時30分~<午後の部>午後1時30分~
○喜びのヨーヨーつり
午前10時~1回200円※なくなり次第終了
○道の駅きつれがわ各店から喜びの日限定サービス
【問】道の駅きつれがわ ☎686-8180

菜っ葉館七夕まつり

【日時】7月3日(日) 午前9時~
【内容】ふかしじゃがいもの無料配布(先着200名様)、抽選会(1,000円以上お買い上げの方。景品がなくなり次第終了)、緑の相談、加工品の販売(あねさん工房)
【場所・問合先】菜っ葉館 ☎681-1022

家族フェスタ2016

夏休みの1日を、昔遊びやしゃぼん玉、エコバック作りなど、いろいろな体験をして過ごしませんか。親子映画会もあります。家族みんなでご参加ください。
【日時】8月7日(日)
午前9時~午後1時
【場所】氏家公民館
【内容】
○映画ドラえもん「新・のび太の日本誕生」午前9時~
○体験コーナー午前10時~
○食のコーナー午前11時~
【問】生涯学習課 ☎686-6621
※体験や食のコーナーの詳細は広報さくら8月号でお知らせします。

みんなの市「感謝祭」

【日時】7月9日(土)
午前9時~午後0時30分
【場所】さくらスクエア(氏家駅東口広場)
【内容】午前10時~プリンセス浜田おもしろマジックショー、野菜詰め放題や目玉商品、無料のお茶コーナーや先着で粗品のプレゼントなど
【問】さくら情報館 ☎681-5757(月休)

きつれがわサマーフェスティバル & 花火大会2016

【期日】8月15日(月)
【場所】荒川水辺公園
(道の駅きつれがわ隣)
【問】喜連川観光協会
☎686-3013

さくら市の夏! 2016

今年も市内各所では様々なイベントが開催されます。夏の思い出作りに家族やお友だちと巡ってみてはいかがでしょうか!!

＜郵便等による不在者投票＞

身体障害者手帳の交付を受けている方や介護保険法の要介護者で下表に掲げられた一定基準以上の障がい等が認められる場合には、郵便等による不在者投票ができます。またこのうち上肢または視覚の障がい等が一定基準以上（身体障害者手帳1級）の場合には、代理記載による投票もできます。郵便等による不在者投票を行う場合は、あらかじめ市選挙管理委員会が交付する「郵便等投票証明書」が必要ですので、お早めに市選挙管理委員会にご連絡ください。

なおこの方法で投票用紙の請求ができるのは投票日の4日前（7月6日）までですのでご注意ください。

手帳等の種類	障がい等の程度	
身体障害者手帳	両下肢、体幹、移動機能	1級・2級
	心臓、じん臓、呼吸器、ぼうこう、直腸、小腸	1級・3級
	免疫、肝臓	1級・2級・3級
介護保険の被保険者証	要介護状態区分	要介護5

＜投票所入場券について＞

投票所入場券は、公示日（6月22日）ごろから郵送でお届けしています。入場券は世帯ごとに1枚のハガキ（5名以上の場合は複数のハガキ）となっており、1枚のハガキに4名まで記載してあります。ハガキの内側（圧着式）が個々の入場券になっていますので、中を開いて切り離していただきご本人分をお持ちください。ハガキが濡れてしまった場合は、よく乾かしてから開いてください。

＜選挙公報について＞

候補者の政見等を掲載した選挙公報が発行されます。選挙公報は新聞折込みで配布するほか、市役所・公民館・駅・金融機関などの窓口にも設置しますのでご覧ください。また市ホームページからもご覧いただけます。

＜防災行政無線による選挙期日のお知らせ＞

選挙の当日（7月10日）は、午前7時・正午・午後7時に防災行政無線により選挙期日をお知らせします。

【問】選挙管理委員会 ☎681-8033

シリーズ～戸籍の各種届出～（第4回 転籍届） 【問】市民福祉課 ☎681-1115

一度定めた本籍を、届出によって移転することを転籍といいます。

届出人	筆頭者および配偶者（各自が署名押印する）	筆頭者が死亡しているときは、生存配偶者から届け出ることができる。筆頭者・配偶者以外の在籍者からは届け出ることができない。
届出地	届出人の本籍地または住所地 新本籍地（本籍を移したいところ）	—
添付書類	戸籍謄本	戸籍法により添付義務があるため必ず必要。ただし同一市区町村内での転籍の場合は不要

※届出の際新しい本籍地番の確認をします。（希望の番地に枝番がつく場合等があります）

※住居表示が実施されている区域への転籍の場合、新しい本籍の表示は街区符号までとなります。

（例：東京都大田区中央二丁目10番1号→東京都大田区中央二丁目10番）

7月10日(日)は参議院議員通常選挙の投票日

感じたい 私と選挙の シンパシー

～選挙権年齢が18歳以上に変わって初めての選挙です～

＜投票日＞7月10日(日)

＜投票時間＞午前7時～午後8時まで

＜投票所＞市内22投票所

※入場券に記載した投票所の場所は、6月24日の新聞折込で配布した選挙のお知らせチラシのほか、市のホームページでも確認できます。

＜さくら市で投票できる方＞

平成10年7月11日以前に生まれた方で、次のいずれかに該当する方

- ・平成28年3月21日までにさくら市の住民となり、その後も引き続きさくら市に住所を有している方
- ・さくら市から平成28年3月10日以降に他の市区町村に転出し、その市区町村に3月22日以降に転入届を提出した方

＜さくら市以外の市区町村で投票できる方＞

平成10年7月11日以前に生まれた方で、次のいずれかに該当する方

- ・平成28年3月22日以降にさくら市に転入届を提出した方で、転入前の市区町村に引続き3ヶ月以上住所を有していた方
- ・平成28年3月10日以降にさくら市から他の市区町村に転出し、その市区町村に3月21日以前に転入届を提出し、その後も引き続き住所を有している方

＜期日前投票＞

投票日当日に投票所に行けない方は期日前投票ができます。期日前投票をする時は投票所入場券をお持ちいただき、期日前投票所に用意された宣誓書（兼請求書）を記入（印鑑不要）してください。なお入場券が届いていない場合や紛失した場合でも、選挙人名簿に登録され、選挙権があることが確認できる場合には投票できます。

【期間】6月23日(木)～7月9日(土)まで

【時間】午前8時30分～午後8時まで

【場所】市役所第2庁舎2階会議室（氏家地区）
喜連川支所2階会議室（喜連川地区）

＜滞在地での不在者投票＞

仕事や旅行、通学などのため投票日にさくら市に戻れない方や、さくら市から転出された方が不在者投票を希望する場合、さくら市選挙管理委員会のホームページに掲載した不在者投票宣誓書（兼請求書）をプリントアウトし、必要事項を記入し、市選挙管理委員会にお送りください。本人あてに投票用紙を郵便でお送りしますので一時滞在地の選挙管理委員会で投票することができます。

また不在者投票宣誓書がプリントアウトできない方は、市選挙管理委員会に直接ご連絡ください。なお不在者投票ができるのは投票日前日の7月9日(土)までです。一時滞在地の選挙管理委員会からさくら市に投票を郵送する必要があるため、早めのお手続きをお勧めします。

＜施設等の不在者投票＞

栃木県選挙管理委員会から指定施設として認められている施設（病院・老人ホーム等）に入院・入所している方は、その施設内で不在者投票ができます。施設等で不在者投票をする場合は、入院・入所している本人からその施設長に不在者投票を希望する旨を申し出てください。



喜連川庁舎の再配置のお知らせ

【問】 財政課 ☎681-1122

喜連川庁舎の最適化を図るため、1階の商工観光課を次のとおり2階に再配置します。

＜移転日＞ 7月2日(土)

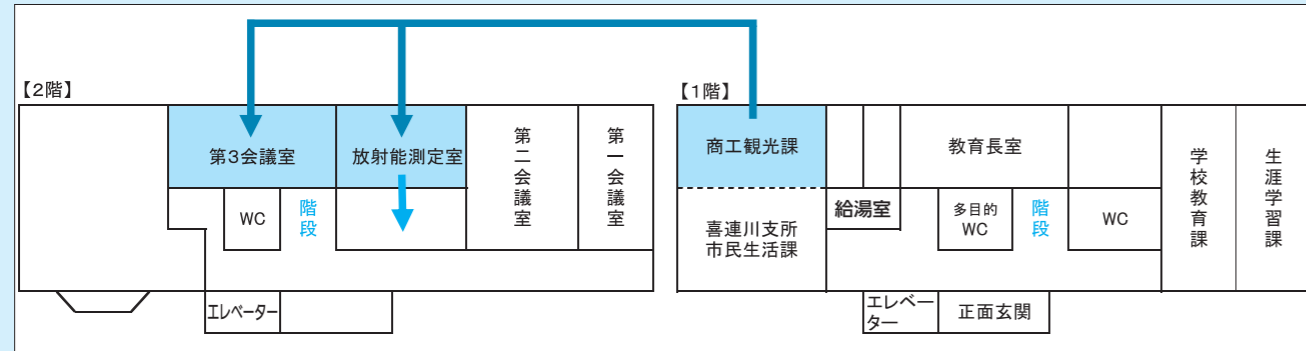

上下水道事務所等の移転のお知らせ

上下水道事務所、上下水道料金センターの場所が卯の里庁舎になります。

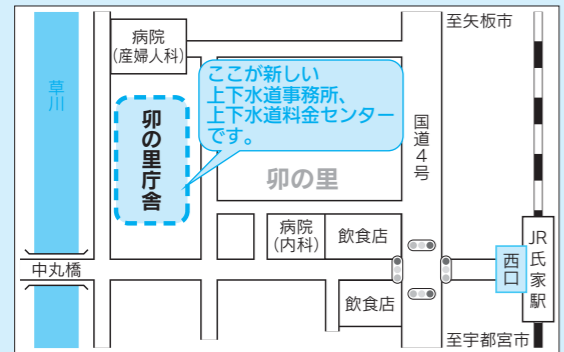

＜移転日＞ 9月17日(土)～19日(月)

本庁舎および第2庁舎の再配置のお知らせ

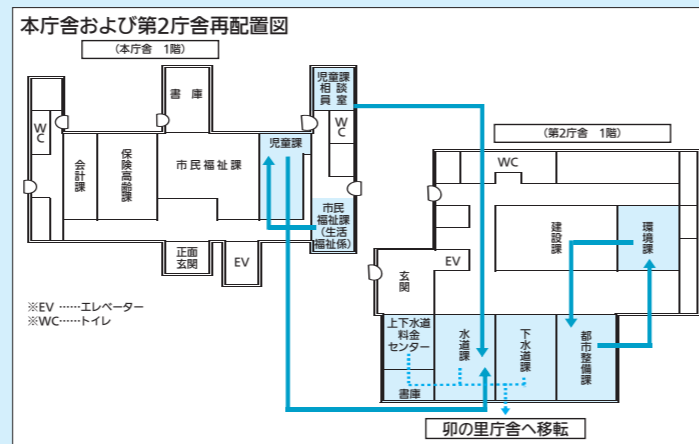

県道佐久山喜連川線(早乙女桜並木)全面通行止めについて

県道佐久山喜連川線を横断する水路の破損により、道路の路肩崩壊と路面沈下が確認されました。そのため全面通行止めを行っています。迂回には国道293号等をご利用ください。

利用者の皆さんにはご迷惑をおかけしますが、ご協力をお願いします。

■規制箇所

県道佐久山喜連川線 さくら市葛城～早乙女地内

■規制区間

荒川連城橋南交差点～国道293号交差点

■工事期間

6月中旬～11月初旬(予定)

■復旧方法

約27m区間を開削して水路布設替えおよび舗装復旧を実施。

■通行止め期間

全面通行止め解除は8月末を目指しています。

【問】 栃木県矢板土木事務所 ☎0287-44-2538

農政課 ☎681-1117



8月7日(日)栃木SCさくら市民デー開催

栃木SC対FC東京U-23戦にて、さくら市民デーを開催します。当日はさくら市ブースにて市特産品や栃木SCグッズが当たる無料抽選会や、イベントを開催し会場を盛り上げます。今年も市民特別価格でのチケットの販売を行いますので、皆さんで栃木SCの応援に行きましょう。

【日時】 8月7日(日)午後5時キックオフ

【場所】 栃木県グリーンスタジアム

【チケット】

座種	対象	通常価格	特別価格
S自由席	一般	2,500円	1,500円
	小中高	1,000円	無料
B自由席	一般	2,000円	1,000円
	小中高	1,000円	無料
ホーム立見席	一般	1,700円	700円
	小中高	1,000円	無料



【申込方法】 市特別割引チケット申込書(商工観光課で配布または市ホームページで入手可)に必要な事項を記入し、商工観光課まで直接またはFAXでお申込みください。詳しくはお問い合わせください。

【申込期限】 7月27日(水)

【問】 商工観光課 ☎686-6627

FAX686-2055

さくら市民デー “応援バスツアー” 開催!

8月7日(日)のさくら市民デーに合わせ、栃木SC応援バスツアーを開催します。

【集合時間】 午後1時50分

【集合場所】 氏家体育館駐車場

【申込定員】 40名(先着順)

【対象】 市内在住の方

(子どもだけの参加は不可)

【参加費】 大人:1,200円

65歳以上:1,000円

高校生以下:200円

※チケット・バス・保険代含む

※座席はB自由席予定

【申込方法】 応援バスツアー申込書(氏家体育館で配布または市ホームページでも入手可)に必要な事項を記入し、氏家体育館まで参加費を添えてお申込みください。

(平日午前9時～午後5時)

【申込期限】 7月29日(金)

【問】 スポーツ振興課 ☎682-8888

～パスポートの受付時間が変わりました～ 【問】 市民福祉課 ☎681-1115

	変更前	変更後
申請	・午前8時30分～正午 ・午後1時～5時15分まで ※午後4時30分以降受付分は翌日扱い	・午前8時30分～午後5時15分 ※午後4時30分以降受付分は翌日扱い
受領	・午前8時30分～正午まで ・午後1時～5時15分 月曜日延長窓口実施日のみ午後7時まで	・午前8時30分～午後5時15分 月曜日延長窓口実施日のみ午後7時まで

※喜連川支所市民生活課での取り扱いはありません。

※申請等に必要な事項等は、市民福祉課までお問い合わせください。

「子育て講演会＆親子サッカー教室」を行いました(5/30)

栃木SCから講師を招いて「子育て講演会＆親子サッカー教室」がたいよう保育園で行われました。これはさくら市と栃木SCの地域支援パートナー提携事業の一つとして行われ、当日は久米洋司普及リーダー兼ジュニアコーチによる「めざせ！ベストサポーター」の演題により保護者と子どもとの関わり方などを中心としたお話をいただきました。



また講演会の後には前日の試合でゴールを決めたジャン・モーゼル選手と西村洋平選手も合流し、年長組の親子サッカー教室が行われました。子どもたちはお父さんお母さんと共に笑顔でボールを追い、とても楽しい時間をすごしました。ありがとうございました。

自然観察会を実施(6/5)

市の豊かな自然環境を保全するために活動している「里地里山を考えるワークショップ」主催による自然観察会が、下河戸地区のため池周辺、Hondaさくら環境学習エリアで開催されました。観察会ではハンノキ林やカキツバタの生育する草地の草刈りを行ったあと、環境学習エリアで数多くの動植物や昆虫を観察しました。参加された方々は改めて自然の大切さを実感したのではないのでしょうか。



※「里地・里山を考えるワークショップ」では、随時メンバーを募集しています。ご希望の方は環境課(☎681-1126)までお問い合わせください。

カラス・カルガモの捕獲を実施しました

毎年春に発生するカラスやカルガモによる農作物の被害に対処するため、猟友会に依頼し、今年5月4日・5日・28日・29日の4日間でカラス・カルガモの一斉捕獲を行いました。

猟友会員22名による精力的な捕獲の実施により、4日間で合計380羽と、多くのカラス・カルガモを捕獲することができました。この捕獲の成果により市内の農作物被害も大幅に減少することでしょう。

猟友会のみなさん、ご協力ありがとうございました。市民の皆さんのご協力にも感謝します。



兄弟で全国大会出場おめでとうございます

高屋真之介さん・琴乃美さん(馬場一)兄妹が揃って7月30日(土)に行われる第35回全日本珠算競技大会の栃木県代表8名の中に選ばれました。真之介さんは「全国大会は5回目の出場で年々点数が上がっているの、今回も前回の自分に勝ちたいです。」と話され、琴乃美さんは「いつもの練習どおり自分の力を発揮していきたいです。」と意気込みを話されました。

また、真之介さんは珠算・暗算が共に9段、琴乃美さんは珠算9段・暗算10段の資格を持ち、それぞれ10段にチャレンジしています。これからの活躍を期待しています。おめでとうございます。



琴乃美さん 高屋真之介さん

黄綬褒章受章おめでとうございます。

鈴木瓦工業取締役会長の鈴木賢一さん(松山)が黄綬褒章を受章されました。鈴木さんは22歳のときに父と一緒に会社を起し、38年間その道一筋に業務に精励してきました。鈴木さんは「私が受章したのは周りの方々の暖かい支援があったからだと思います。これからは自分の健康管理に留意し、業界発展のために次世代の育成に尽力していきたいです。」と話されました。おめでとうございます。



行政事務協力員に感謝状を贈呈しました

行政事務協力員として市と地元住民を結びと同時に協働のまちづくりに多大なるご尽力をいただいた方に、市長から感謝状を贈呈しました。

【在職5年】
永井慎平さん(本町)、檜山一夫さん(櫻野六)
穴戸宣義さん(上野)、小林告忠さん(喜連川南)
齋藤恭哉さん(喜連川中央)



左から齋藤さん、小林さん、穴戸さん、檜山さん(永井さんはご都合により欠席)

寄贈していただきました。

成瀬孝子さんから書家・成瀬映山(文化功労者・故人)書の作品を寄贈していただきました。寄贈式は映山氏の指導を受けた鈴木源泉氏(高根沢町在住・下野書道会理事長)の立会いのもと行われました。ありがとうございます。

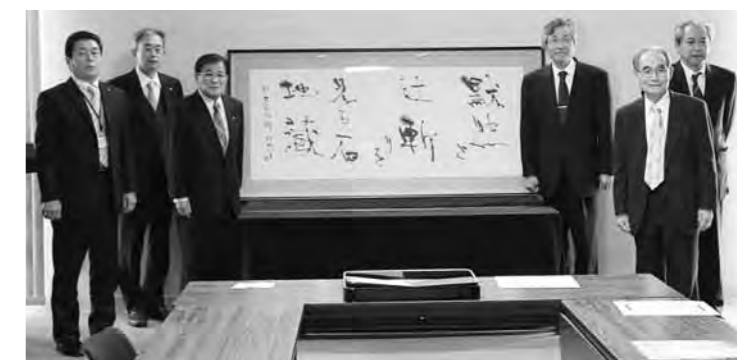

市内一斉清掃が行われました(5/29)

「とちぎの環境美化県民運動」県民統一行動日に、市保健委員会による市内一斉清掃が行われました。当日は早朝からたくさんの地域の方にご協力をいただき、道路や河川沿いを中心に多くのごみが集められました。

回収したごみは約3.5トンとなり、その中でもタバコの吸殻や空き缶など「ポイ捨て」によるごみが多く見られました。

「ごみのない美しいまちづくり」のために、これからも市民の皆さんのご協力をお願いします。また土地の所有者の方は、ごみを捨てられない環境づくりに努めるようお願いします。



氏家中学校で人権講話を開催(5/10)

市の人権擁護委員が氏家中学校で人権講話を行い、同校1年生の生徒約360名が参加しました。人権擁護委員から「いのちを大切にすること」「いじめた側もいじめられること」「障がいがあっても守ってあげること」などのお話がありました。

また「聲の形」を鑑賞し、生徒から「障がいの人がいても優しく接する」「相手の気持ちを考えて行動する」などの感想がありました。



人権の花運動(5/23・6/1)

押上小学校、氏家小学校で宇都宮人権擁護委員協議会さくら部会による「人権の花」の贈呈式が行われました。

「人権の花」運動は児童が協力し合って花を育てることで、協力・感謝することの大切さを学び、生命の尊さを実感する中で、やさしさと思いやりの心を育てることを目的とした運動です。贈呈式ではマリーゴールドなどの花の苗が児童代表に手渡されました。

人権擁護委員から「安全の花」「あいさつの花」「あとしまつの花」の3つの意味もあるというお話がありました。



第12回さくら市マラソン大会 ～日本三大美肌の湯ハーフマラソン～

今年度も次のとおり開催します。皆さんの参加をお待ちしています。また県内外からも多くのランナーが参加し市内を走りますので、応援をよろしくをお願いします。

なお大会当日は、コースや周辺が交通規制となりますのでご協力をお願いします。

- 【開催日時】
10月10日(月・祝)
午前9時スタート
午前9時～午後1時(交通規制予定)
- 【開催場所】
さくらスタジアムを発着とした公道
- 【問】市マラソン大会実行委員会事務局
(氏家体育館) ☎682-8888



参加者募集

- 【種目】全15クラス
- <1km>小学生男女(1年生～3年生)
- <1.5km>親子ペア(小学校1年生～3年生とその親)、小学生男女(4年生～6年生)
- <5km>中学生男女、高校生男女、一般男女
- <ハーフ>高校生男女、一般男女
- 【参加料】
- ・小学生 1,000円
- ・親子ペア 2,000円
- ・中学生 1,000円
- ・高校生 1,500円
- ・一般 3,000円

- 【申し込み方法】大会ホームページ、インターネット(RUNET)からお申込みください。また所定の申込用紙で申込みできます。詳しくは事務局までお問い合わせください。
- 【大会ホームページ】
<http://sakura-marathon.jp/>
- 【申込期限】窓口・振り替 8月12日(金)
インターネット 8月21日(日)
- ※申込用紙による申込みは当日消印有効
- 【申込先・問合せ先】
市マラソン大会実行委員会事務局
(氏家体育館) ☎682-8888

優勝おめでとうございます(6/3)

氏家中学校3年生の君島裕莉さんが栃木県中学校春季体育大会剣道大会の女子個人で決勝での延長戦の末、見事優勝しました。裕莉さんは「優勝した時、監督や部員から祝福され涙が溢れてきました。本当に嬉しかったです。夏の大会では結果を気にせず、1戦1戦悔いのないように自分の試合をしたいです。これからも剣道が続いていきたいです。」と話されました。今後のご活躍を期待しています。おめでとうございます。



優勝おめでとうございます(6/5)

栃木県中学校春季体育大会サッカー大会で氏家中学校サッカー部が見事優勝しました。決勝では前半に2得点、後半に1得点を決め、相手に反撃の隙を与えず無失点での優勝。主将の岡本峻さんは「昨年の新人大会での経験を生かすことができました。これも部員が一丸となって練習に取り組んだ結果だと思います。夏の大会でも優勝し、関東大会そして全国大会に出場し最高の思い出を作りたいです。」と話されました。今後のご活躍を期待しています。おめでとうございます。



＊健康増進課から健康相談・教室のご案内＊

＜健康相談＞ 申込先：健康増進課 ☎682-2589

行事名	期日等	場所
栄養相談会 (要電話予約)	11日(月) 午前9時・10時・11時 午後1時30分・2時30分・3時30分	氏家 保健センター
乳幼児相談 (要電話予約)	6日(水) 受付：午前9時30分～10時30分 内容：育児相談・栄養相談・身体計測	喜連川 保健センター
ことばの相談 (要電話予約)	1日(金)、7日(木) 対象：幼児	氏家 保健センター
こども発達相談 (要電話予約)	20日(水)	氏家 保健センター

＜心の健康相談＞ 場所・申込先：矢板健康福祉センター ☎0287-44-1297

行事名	期日等
心の健康相談(要事前予約)	22日(金) 受付：午後1時30分～3時30分

＜精神障がい者家族教室＞ 場所・問合先：矢板健康福祉センター ☎0287-44-1297

行事名	期日等
精神障がい者家族教室(申込不要)	28日(木) 受付：午後2時～4時

＜各種検査＞ 場所・申込先：県北健康福祉センター ☎0287-22-2679

行事名	期日等
ウイルス性肝炎検査(B型・C型)・ 性感染症検査(要事前予約)	原則毎週火曜日 受付：午前9時～10時
風しん抗体検査 (要事前予約)	原則毎週火曜日 受付：午後1時～2時
骨髄提供希望者登録 (要事前予約)	12日(火)・26日(火) 受付：午前11時～11時30分

＜アルコール家族教室＞ 場所・問合先：岡本台病院 ☎673-2211

行事名	期日等
アルコール家族教室 (要事前予約)	毎月第1～第4水曜日 ※4週1クール 時間：午後1時15分～2時45分

＜教室＞ 申込先：健康増進課 ☎682-2589

行事名	期日等	場所
貯筋フィットネス (初回のみ要電話申込)	1日(金) 受付：午後7時～ 参加費：100円 対象：医師等により運動制限を設けられていない市民	氏家 保健センター
日本一周ウォーキング (初回のみ要電話予約)	5日(火) 午前10時～10時45分 ※雨天中止 対象：ウォーキング初心者	集合場所 総合公園時計台
ママ・パパ学級 体験編 「ママ♥パパカフェ」 (要電話予約) ※参加は1回のみ	23日(土) 時間：午前9時30分～11時 定員：各10組(先着順) 対象：妊婦および家族 内容：パパの妊婦体験、沐浴やおむつ交換など	喜連川 保健センター

＊乳幼児健診・相談は母子手帳を持参してください。

夏休み期間中に学童保育室を開設します！

夏休み期間中、保護者・家族の就労などにより、日中児童だけになってしまう世帯を対象として、学童保育を実施します。

【実施期間・保育時間】 7月21日(木)～8月26日(金)(日・祝日を除く) 午前8時～午後6時

【実施場所】 ○氏家・上松山・喜連川児童センター ○押上・熟田小学校学童保育室
○南小学童保育センター

【申込先】(氏家小学校区) 氏家児童センター ☎612-6145
(上松山・南・押上・熟田小学校区) 社会福祉協議会氏家支部 ☎682-2217
(喜連川小学校区) 喜連川児童センター ☎678-2651

夏休み期間中の学童保育指導員を募集します！

【募集人員】 10名程度 【応募資格】 18歳～65歳までの児童の健全育成に意欲のある方。

【勤務日数・時間】 週3～5日程度 午前8時～午後6時(うち8時間以内の交代勤務)

※土日の勤務なし

【勤務場所】 ○上松山児童センター ○押上・熟田小学校学童保育室 ○南小学童保育センター

【賃金】 1時間950円 【任用期間】 7月21日(木)～8月26日(金) 【申込期限】 7月8日(金)

【申込方法】 社会福祉協議会にある履歴書に必要事項を記入し、提出してください。

【申込先】 社会福祉協議会本部 ☎686-2670 社会福祉協議会氏家支部 ☎682-2217

【募集人員】 7名程度 【応募資格】 18歳～65歳までの児童の健全育成に意欲のある方、保育士、幼稚園・小・中・高校教諭免許状のある方

【勤務日数・時間】 週3～5日程度 午前7時15分～午後6時30分(うち8時間以内の交代勤務)

※土日の勤務なし 【勤務場所】 氏家児童センター 【賃金】 1時間1,000円

【任用期間】 7月21日(木)～8月26日(金) 【申込期限】 7月8日(金)

【申込方法】 電話で申込み後、面接時に履歴書(指定なし)をお持ちください。

【申込先】 株式会社テルウェル東日本 栃木支店 担当：吉川 ☎611-8020

塩谷広域おすすめ情報

矢板市

■第34回ふるさとまつり

【日時】 8月14日(日)午後3時～9時※荒天中止

【場所】 長峰公園

【問】 ふるさとまつり実行委員会事務局

☎0287-43-6211

高根沢町

■トルヴェール・ワフルテットwith小柳美奈子

【日時】 8月20日(土)午後2時15分開場

入場券の購入方法など詳しくはお問い合わせください。

【問】 高根沢町生涯学習課 ☎675-3175

塩谷町

■尚仁沢はーとらんど「夏のさかなまつり」

【日時】 7月24日(日)午前11時～※雨天決行

内容等詳しくはお問い合わせください。

【場所・問合先】 尚仁沢はーとらんど

☎0287-41-1080

姉妹都市だより

古河市(茨城県)

■第11回古河花火大会

【日時】 8月6日(土)

午後7時20分～8時50分※荒天翌日

【場所】 古河ゴルフリンクス(渡良瀬川河川敷)

【問】 古河花火大会実行委員会

☎0280-22-5111

加須市(埼玉県)

■かぞ どんとこい!祭り

【日時】 7月16日(土)～17日(日)

午後5時～9時30分

【内容】 みこし渡御・山車※当日は午後5時～

10時まで一部が車両通行禁止

【問】 加須市商業観光課

☎0480-62-1111

国民健康保険税・介護保険料・後期高齢者
医療保険料の通知書をお送りします。

【問】 税務課 ☎681-1114

平成28年度国民健康保険税納税通知書、
介護保険料納入通知書、後期高齢者医療保険
料額通知書を7月15日(金)に発送しますの
で内容をご確認ください。

なお、年金から天引き(特別徴収)で納め
ていただく方は、9月中旬に通知書を発送予
定です。

■平成28年度から国民健康保険税の税率等
が変わります

税率の詳細は、お送りする納税通知書等に
てご確認ください。

■口座振替キャンペーン実施中!

現在、税務課窓口で口座振替のお申し込み
をされた方に口座振替のキャンペーンとして
粗品をプレゼントしています。詳細はお問い
合わせください。



- 市** = 市役所本庁
- 支** = 喜連川支所
- 氏体** = 氏家体育館
- 喜体** = 喜連川体育館
- 氏公** = 氏家公民館
- 喜公** = 喜連川公民館
- 氏図** = 氏家図書館
- 喜図** = 喜連川図書館
- 氏保** = 氏家保健センター
- 喜保** = 喜連川保健センター
- 瀧住** = 瀧澤家住宅
- 道** = 道の駅きつれがわ
- 荒公** = 荒川水辺公園
- 菖公** = さくら市総合公園
- 菖公** = 菖蒲沢公園
- さスク** = さくらスクエア (氏家駅東口広場)
- 樹** = 市民活動応援館「樹」(eプラザ吉番館)
- とち交** = とちじゅう交流館
- 和話広** = 和い話広場
- 吉番館** = eプラザ吉番館
- 氏幼** = 氏家幼稚園
- き幼** = きつれ川幼稚園
- ヒ園** = ヒカリ園
- 当番** = 休日当番医
- 夜間** = 塩谷地区 夜間診療室

SA・KU・RA FM = ラジオ番組
15:30～(10分間)
(FM栃木) 76.4FM
受 = 受付 対 = 対象

<公民館休館日>
氏家(4日、17日、18日)
喜連川(11日、17日、25日)

<市営温泉休業日>
もとゆ(4日)
露天風呂(11日)
道の駅きつれがわ(25日)

市税等の納税について
固定資産税 第2期
国民健康保険料 第1期
介護保険料 第1期
後期高齢者医療保険料 第1期
納期限は8月1日です。
忘れずに納めましょう。

日	月	火	水
<h3>熊本地震現地レポートと研修会</h3> <p>熊本地震の被災地に入ったさくら市役所職員によるレポートと「地震災害に備える～熊本地震の被災地から学ぶ」と題して研修会を開催します。 【日時】7月13日(水) 午前9時30分～11時30分 【場所】喜連川公民館 【申込方法】電話にてお申込みください。 【申込先・問合せ先】企画政策課 ☎681-1113</p>			
<p>3</p> <p>氏図 喜図 図書館まつり 9:00～15:00</p> <p>当番 岡医院9:00～12:00・ 14:00～17:00 ☎681-1251 夜間 診療室くろす 18:30～21:30 ☎682-8811</p>	<p>4</p> <p>SA・KU・RA FM 15:30頃～(10分間)</p> <p>氏保 喜保 健康相談・妊婦健康相談 9:00～16:00</p> <p>氏保 総合健診 ☎7:00～10:00 ☎成人</p>	<p>5</p> <p>氏公 応援スペースしゃぼん玉 13:00～15:30</p> <p>氏保 股関節脱臼検診 ☎12:45～13:30 ☎平成28年3月生</p> <p>氏幼 BCG予防接種 ☎12:45～13:30 ☎平成28年1月生 キッズ相談室</p>	<p>6</p> <p>喜公 おしゃべり場10:00～11:30 ☎60歳以上の方</p> <p>喜幼 未就園児わんぱく広場 2017年入園説明会 10:00～</p>
<p>10</p> <p>喜公 参議院議員通常選挙投票日 市民ハイキング さくらジャンゴ・ラインハルト・ フェスティバル</p> <p>当番 檜山医院9:00～12:00・ 14:00～17:00 ☎682-2730 夜間 診療室くろす 18:30～21:30 ☎682-8811</p>	<p>11</p> <p>SA・KU・RA FM 15:30頃～(10分間)</p> <p>氏保 喜保 健康相談・妊婦健康相談 9:00～16:00</p>	<p>12</p> <p>喜公 ふくしの相談室コンタラー一む 10:00～15:00</p> <p>氏保 5歳6か月児歯科健診 ☎13:00～14:00 ☎平成23年1月生</p> <p>喜保 おしゃべり場10:00～11:30 ☎60歳以上の方</p> <p>氏幼 キッズ相談室 ヒ園 2017年入園説明会10:00～</p>	<p>13</p> <p>とち交 介護についておしゃべりしましょう会 10:00～11:30</p> <p>ヒ園 音のリボン10:00～ 喜幼 未就園児わんぱく広場</p>
<p>17</p> <p>当番 小林医院9:00～12:00・ 14:00～17:00 ☎686-2061 夜間 診療室くろす 18:30～21:30 ☎682-8811</p>	<p>18</p> <p>SA・KU・RA FM 15:30頃～(10分間)</p> <p>当番 おのこどもクリニック9:00～12:00・ 14:00～17:00 ☎681-1600 夜間 診療室くろす 18:30～21:30 ☎682-8811</p>	<p>19</p> <p>喜保 健診結果相談会9:00～11:00 ☎成人</p> <p>氏幼 キッズ相談室</p>	<p>20</p> <p>喜公 おしゃべり場10:00～11:30 ☎60歳以上の方</p>
<p>24</p> <p>喜公 市民体育祭野球大会①</p> <p>当番 森島医院9:00～12:00・ 14:00～17:00 ☎682-2116 夜間 診療室くろす 18:30～21:30 ☎682-8811</p>	<p>25</p> <p>SA・KU・RA FM 15:30頃～(10分間)</p> <p>氏保 喜保 健康相談・妊婦健康相談 9:00～16:00</p> <p>氏公 はつらつ元気塾9:30～11:30</p>	<p>26</p> <p>氏保 心配ごと相談 10:00～13:00 (喜連川社会福祉センター)</p> <p>氏保 10か月児健診 ☎12:45～13:30 ☎平成27年9月生</p> <p>喜保 総合健診 ☎7:00～10:00 ☎成人</p> <p>喜保 おしゃべり場10:00～11:30 ☎60歳以上の方</p>	<p>27</p> <p>氏保 健診結果相談会9:00～11:00 ☎成人</p> <p>喜保 はつらつ元気塾9:30～11:30</p>
<p>31</p> <p>氏保 総合健診 ☎7:00～10:00 ☎成人</p> <p>喜公 市民体育祭野球大会②</p> <p>当番 高瀬小児科医院9:00～12:00・ 14:00～17:00 ☎682-5511 夜間 診療室くろす 18:30～21:30 ☎682-8811</p>		<p>スマホで 広報さくらが読める!</p> <p>QRコードを読み込んでi 広報 紙をダウンロード!</p>	

窓口延長
●市役所本庁舎：市民福祉課・税務課・保険高齢課・児童課・会計課
毎週月曜日午後7時まで(祝日・お盆期間・年末年始を除く)
●喜連川支所：市民生活課
毎週金曜日午後7時まで(祝日・お盆期間・年末年始を除く)

休日の届出(死亡・結婚・出生など)は本庁舎の日直が午前8時30分から午後5時まで行っています。緊急な連絡も本庁舎の日直にご連絡ください。(☎681-1111)

木	金	土
	<p>1</p> <p>6/23～参議院議員通常選挙期 日前投票(7/9まで) 2歳6か月児健診 ☎12:45～13:30 ☎平成25年12月生</p> <p>氏幼 園庭開放日 喜幼 子育て相談日</p>	<p>2</p> <p>喜スク みんなの市9:00～12:30 氏図 おはなし会11:00～ 氏図 紙しばい14:30～ 喜図 おはなし会14:30～</p> <p>夜間 診療室くろす 18:30～21:30 ☎682-8811</p>
<p>7</p> <p>もとゆ温泉健康相談 10:00～11:30</p> <p>氏図 喜図 あかちゃんタイム 10:00～12:00</p> <p>氏幼 未就園児うさちゃんくらぶ</p>	<p>8</p> <p>瀧住 さくらジャンゴ・ラインハルト・ フェスティバル前夜祭19:00～</p> <p>氏幼 園庭開放日 喜幼 子育て相談日</p>	<p>9</p> <p>さくらジャンゴ・ラインハルト・ フェスティバル (和い話広場 他)</p> <p>氏保 総合健診 ☎7:00～10:00 ☎成人</p> <p>喜スク みんなの市9:00～12:30 氏図 おはなし会11:00～ 喜図 紙しばい14:30～</p> <p>夜間 診療室くろす 18:30～21:30 ☎682-8811</p>
<p>14</p> <p>もとゆ温泉健康相談 10:00～11:30</p> <p>氏公 困りごと相談所 10:00～13:00</p> <p>喜保 総合健診 ☎7:00～10:00 ☎成人</p> <p>氏幼 未就園児うさちゃんくらぶ</p>	<p>15</p> <p>氏保 3歳6か月児健診 ☎12:45～13:30 ☎平成24年12月生</p> <p>氏幼 園庭開放日 喜幼 子育て相談日</p>	<p>16</p> <p>栃木県立博物館連携事業・共催展 「DINOSAUR恐竜ワールド～化石は語る～開幕(さくら市ミュージアム)9/11まで」</p> <p>総合公園プール開場(8/21まで)</p> <p>喜スク みんなの市9:00～12:30 氏図 おはなし会11:00～ 喜図 おはなし会夏スペシャル 14:30～</p> <p>夜間 診療室くろす 18:30～21:30 ☎682-8811</p>
<p>21</p> <p>もとゆ温泉健康相談 10:00～11:30</p> <p>氏保 1歳6か月児健診 ☎12:45～13:30 ☎平成26年12月生</p> <p>氏図 喜図 あかちゃんタイム 10:00～12:00</p> <p>氏図 わらべうたの会・プチおはなし会 11:00～</p> <p>氏幼 未就園児うさちゃんくらぶ</p>	<p>22</p> <p>氏保 総合健診 ☎7:00～10:00 ☎成人</p> <p>氏幼 園庭開放日 喜幼 子育て相談日</p>	<p>23</p> <p>喜スク みんなの市9:00～12:30 氏図 おはなし会夏休みスペシャル 11:00～</p> <p>喜図 紙しばい14:30～ 氏幼 納涼祭</p> <p>夜間 診療室くろす 18:30～21:30 ☎682-8811</p>
<p>28</p> <p>もとゆ温泉健康相談 10:00～11:30</p> <p>氏保 4か月児健診 ☎12:45～13:30 ☎平成28年3月生</p> <p>喜保 介護についておしゃべりしましょう会 10:00～11:30</p>	<p>29</p> <p>喜保 すくすく計測 ☎9:30～10:30 ☎乳幼児</p> <p>氏幼 園庭開放日</p>	<p>30</p> <p>喜スク みんなの市9:00～12:30 氏図 おはなし会11:00～ 喜図 おはなし会14:30～</p> <p>夜間 診療室くろす 18:30～21:30 ☎682-8811</p>

自動交付機利用可能時間
月曜日：午前8時30分～午後7時
火～金曜日：午前8時30分～午後5時15分
土 日 祝日：午前8時30分～午後5時
※年末年始は休止します。

デジタル防災行政無線の内容再生
☎0120-396-889

保険高齢課からのお知らせ

「国民健康保険限度額認定証」の更新手続きについて

「国民健康保険限度額適用認定証」は入院・通院の際の医療費の支払いを、自己負担限度額までとするために必要な認定証です。

すでに交付を受けている方の認定証の有効期限は、7月31日(日)です。更新交付申請は保険高齢課および喜連川支所で受付しています。なお申請時点で国民健康保険税を滞納していないことおよび所得の申告を済ませていることが条件です。

■必要なもの 国民健康被保険者証、印鑑

後期高齢者医療限度額適用・標準負担額減額認定証について

世帯の全員が住民税非課税の場合は、診療を受ける際に「限度額適用・標準負担額減額認定証」を医療機関等に提示することで、医療費の支払いが一定額にとどまり、また入院時の食事代が減額になります。該当する方は保険高齢課窓口で申請してください。

なお過去に限度額適用・標準負担額減額認定証の交付を受けたことがあり、平成28年度の負担区分が低所得区分に該当する方は、7月下旬に送付する保険証に同封します。

【問】 保険高齢課 ☎681-1116 後期高齢者医療被保険者証の更新について

現在お使いの後期高齢者医療被保険者証の有効期限は7月31日(日)です。

8月から使用する保険証は、縦長大判の封筒(茶色)に入れて7月下旬に郵送します。

8月1日以降は、今回お送りする新しい保険証を医療機関等の窓口で提示してください。なお現在お使いの保険証は、8月1日以降に保険高齢課まで返却してください。

放射能濃度測定結果

【問】 環境課 ☎681-1126 学校教育課 ☎686-6620

下記の詳細な測定結果および水道水・井戸水・下水道汚泥などの測定結果は、市ホームページで公表しています。

■一般食品5月測定

市民が持ち込んだ食品について、市が独自に実施している簡易検査です。検査結果は、参考としてご覧ください。

検出限界：ヨウ素131 セシウム合計それぞれ
25Bq/kg未満

※一般食品の放射能濃度基準：100Bq/kg
全ての検体にヨウ素131は検出されませんでした。

品目	採取地	セシウム合計
たけのこ(3検体)	市内	不検出~21.8
ナマズ	市内	7.6
わらび	市外	35.3
たけのこ	市外	16.9
梅	市内	不検出
梅	市外	不検出
じゃがいも	市内	不検出

※セシウムの単位はBq/kg

※スーパー、直売所などで販売されているものは、事前に検査されその安全性が確認されています。

■空間放射線量率の測定

5月中に実施した公共施設定点測定の結果は0.03~0.11μSv/hとなり、全ての箇所で基準値を下回りました。

■給食(保育園・幼稚園・小中学校)の測定

検出限界：ヨウ素131 25Bq/kg
セシウム134 137
それぞれ10Bq/kg未満

測定期間：平成28年5月16日~
6月15日まで

測定結果：すべて不検出

市では、食品中放射能濃度測定を随時受付けています。検査費は無料で事前予約が必要です。学校教育課(☎686-6620)へご連絡ください。

図書館

氏家図書館 ☎682-9889 喜連川図書館 ☎686-7111

http://www.library.sakura.tochigi.jp

【開館時間】 午前9時~午後7時

【休館日】 氏家図書館 1 8 15 22 29日
喜連川図書館 4 11 25日

■両館からのお知らせ

☆図書館まつり☆

【日時】 7月3日(日)

午前9時~午後3時

※両館で楽しいイベントを開催します! 詳しくはチラシをご覧ください。

【氏家】 ●七夕飾り ●紙しばい ●本を借りてお菓子プレゼント ●パン・野菜の販売 ●バルーンショー ●キャンドル作り体験(要申込)

【喜連川】 ●七夕飾り ●絵をかいて天の川をつくろう! ●じゃんけんポン!でお菓子プレゼント ●スイカの重さ当て ●ブックコート体験(要申込)



■両館からのお知らせ2

☆おはなし会スペシャル☆

【氏家】 7月23日(土)

午前11時~

【喜連川】 7月16日(土)

午後2時30分~

※おはなし会夏バージョンお楽しみに!

■喜連川図書館からのお知らせ

☆手づくり絵本教室☆(全2回)

自分だけの1冊の絵本を手作りしてみませんか?

【日程】(第1回) 7月28日(木)

(第2回) 8月11日(木)

午後1時30分~3時30分

【参加費】 1冊500円 【定員】 先着10組

【対象】 どなたでも(小学生以下は保護者同伴)

【申込】 7月2日(土)~両館カウンター・電話にて受付開始



児童センター

【開館時間】 午前9時~午後6時

【休館日】 第3日曜日

上松山児童センター 【問】 ☎616-3660

■わくわく学習会「離乳食試食相談」

【日時】 4日(月) 午前10時~11時30分

【定員】 乳幼児親子10組

■卓球大会

【日時】 21日(木) 午前9時30分~9時50分受付

【対象】 小学生

■親子ズンバ

【日時】 28日(木) 午前10時~11時

【対象】 どなたでも

※詳しくはお問い合わせください。

15日(金) 穂積体育館

20日(水) 河戸体育館

【時間】 午後4時~5時15分

【対象】 小学生以上

※午後4時20分を過ぎて参加者がいないときは中止です。

氏家児童センター 【問】 ☎612-6145

■フェイクスイーツ

~キラキラ!お星さまのキャンディ~

【日時】 30日(土)

①午前10時~10時20分

②午前10時30分~10時50分

③午前11時~11時20分

※作業後、乾燥に20分程度かかります。

【対象】 小学生 【定員】 各10名

【材料費】 300円(※当日集めます)

※汚れても良い服装で長い髪はまとめてください。

※予約受付開始 1日(金)午前10時~

喜連川児童センター 【問】 ☎678-2651

■ママの広場「ラベンダースティック製作」

【期日】 4日(月)・5日(火)

午前10時~、午前11時~

【対象】 どなたでも 【定員】 各回5組(要予約)

【参加費】 150円 ※託児はありません。

■遊びの出前~工作やゲームで遊ぼう~

【期日】 8日(金) 鷲宿体育館

13日(水) 金鹿体育館

※費用などについては表記がない場合は、原則無料です。

国民健康保険税の税率が変わります

国民健康保険は病気やけがをしたときに安心して医療が受けられるよう、加入者が国民健康保険税を出し合い、お互いに助け合う制度です。国民健康保険税収入や医療費の状況などにより平成28年度の税率を改定しました。また低所得者の減額措置の対象を拡大するため、5割軽減および2割軽減の対象となる世帯の軽減判定所得を引き上げました。

■改定前・後の国民健康保険税

区分	改正前（平成27年度）			改正後（平成28年度から）		
	医療分※1	支援分※2	介護分※3	医療分	支援分	介護分
所得割額	6.9%	2.0%	1.9%	6.9%	2.0%	1.9%
資産割額	16.0%	6.0%	4.0%	15.0%	6.0%	4.0%
均等割額	25,000円	8,400円	8,700円	25,000円	8,400円	8,700円
平等割額	23,500円	7,400円	7,000円	23,500円	7,400円	7,000円
賦課限度額	510,000円	140,000円	120,000円	510,000円	160,000円	140,000円

医療分※1＝国民健康保険加入者の医療給付費などに充てられる保険税（すべての加入者が対象）

支援分※2＝後期高齢者医療制度を支援するための保険税（すべての加入者が対象）

介護分※3＝介護保険制度を支援するための保険税（40～64歳の加入者が対象）

■低所得者の減額措置の対象となる世帯の判定方法

改正前（平成27年度）	改正後（平成28年度から）
◆7割減額対象となる世帯 基礎控除額（33万円）以下の世帯	◆7割減額対象となる世帯 基礎控除額（33万円）以下の世帯
◆5割減額対象となる世帯 基礎控除額（33万円）＋加入者数×26万円	◆5割減額対象となる世帯 基礎控除額（33万円）＋加入者数×26万5,000円
◆2割減額対象となる世帯 基礎控除額（33万円）＋加入者数×47万円	◆2割減額対象となる世帯 基礎控除額（33万円）＋加入者数×48万円

【問】 保険高齢課 ☎681-1116（制度について） 税務課 ☎681-1114（税額について）

工事をを行います

工事期間中は、周辺住民の皆さん、付近を通過する皆さんに何かとご迷惑をおかけしますが、ご理解ご協力をお願いします。

【問】 水道課 ☎681-1121

（水道管理設工事 鹿子畑）

（水道管理設工事 柿木澤）

（下水道管理設工事 上阿久津）

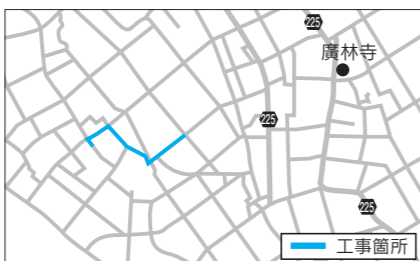

【期間】 7月下旬～11月下旬

【期間】 7月下旬～11月中旬

【期間】 7月上旬～10月中旬

（下水道管理設工事 上阿久津）

（下水道管理設工事 草川）

（舗装復旧工事 上阿久津）



【期間】 7月上旬～10月中旬

【期間】 7月上旬～10月中旬

【期間】 7月上旬～10月中旬

【問】 下水道課 ☎681-1118

ゆめ!さくら博2016出店者募集!

ゆめ!さくら博は、市民の皆さんが、参加・体験できる学びのお祭りです。

今年度も子どもから高齢者までが楽しく参加できる出店者を募集します。参加の仕方は、「体験コーナーを提供する」「音楽やダンスなどを発表する」「作品を展示する」「食べ物を提供する（食のブース）」などさまざまで結構です。皆さんの参加をお待ちしています!

※「食のブース」の収益は、各市民団体・NPOの活動資金にすることができます。

【募集内容】

学びのお店を出店して下さる方（出店者の代表者1名は、実行委員会に参加していただきます。また、運営・準備・片付けに関してご協力いただきます）

【開催日】 10月22日(土)・23日(日)

【場所】 氏家・喜連川公民館、氏家・喜連川体育館 ほか

【申込方法】

8月19日(金)までに、申込書(生涯学習課・氏家公民館で配布。市ホームページからも入手可)に必要事項を記入し、生涯学習課・氏家公民館までお申込みください。

【問】 生涯学習課 ☎686-6621

「知らない自分に出会う～さくら清修公開講座7」に参加しませんか?

講座番号	講座名	募集定員	実施日 内容
①	もう一度読む古典	30	10/1・8・22 (全3回) 午前9時30分～正午 「枕草子」や「竹取物語」などの有名な古典を新しい角度から読む。
②	下野狂歌を読もう	40	9/24、10/29、12/10 (全3回) 午前9時30分～11時 下野の狂歌師の歌が載る狂歌本を読みながら地方文化の展開をたどる。
③	古代下野の東山道を歩く	20	12/17 午前9時～午後4時 さくら市から南方の古代下野国内の東山道推定ルートを借り上げバスでたどる。
④	生活を彩る焼き物づくり	10	11/5・12・19・26、12/3・24 (全6回) 午前10時～午後1時 陶芸と七宝、2つの「焼き物」技法で実用品を制作。
⑤	日本赤十字救急法講習会	10	8/8・9・10 午前9時30分～午後5時 (全日程参加が条件) 心肺蘇生法やAED使用法、けがや骨折の手当や災害等の心得を学ぶ。
⑥	秋山をめぐる	10	講義・演習: 9/24午後2時30分～5時、実習: 10/1・8・15 午前7時～午後5時 ハイキング・登山の基礎基本を学び、秋山を歩く。
⑦	和太鼓を体験しよう 喜連川公方太鼓のみなさんと	30	9/10・24、10/8・22 (全4回) 午後1時～4時 和太鼓を叩いてみよう! 喜連川公方太鼓のみなさんが基本から教えてくれます。
⑧	能楽堂に行こう4	10	9/24、10/1・15・29、11/5・12・26、12/3 (全8回) 午後2時～4時 『羽衣』の謡・仕舞の稽古。能楽堂に行く。
⑨	籐工芸 (講師:生涯学習ボランティア)	10	9/24、10/8・22、11/12・26 (全5回) 午後1時30分～4時 籐という一本の糸から籠や花器などを制作。

※講座によっては費用が発生します。詳しくはお問い合わせください。

【開講式】 9月24日(土) 午後1時30分～ (全講座) 【場所】 県立さくら清修高等学校 ほか

【申込方法】 往復はがきに①希望講座名 ②氏名 ③住所 ④電話番号 ⑤生年月日を明記し、返信欄に「宛名・住所」を記入して郵送ください。「1枚の往復はがき」で2名まで同じ講座を申込みできます。その際、上記の内容①～⑤を2人分明記ください。(先着順で定員になり次第締切)

【申込先】 〒329-1311 栃木県さくら市氏家2807

栃木県立さくら清修高等学校 アカデミアとちぎ係 宛

【問】 県立さくら清修高等学校 ☎682-4500

環境課からのお知らせ

使用済小型家電のリサイクルについて

使用済小型家電を回収した結果は下記のとおりです。

■平成27年度	
その他家電	26,790kg
パソコン類	2,990kg
雑線類	2,620kg
携帯電話	30kg
合計	32,430kg



これらの使用済小型家電は認定事業者に売却され、市は590,166円の収入がありました。たくさんのご協力ありがとうございました！引き続き市民の皆様の一層のリサイクルへのご理解・ご協力をお願いします。

こんな時は、届出が必要！

- ◆犬を飼い始めたとき
- ◆犬が死んだとき
- ◆犬の住所が変わったとき
- ◆犬の飼い主が変わったとき

もしも、蜂やネズミで困ったら
栃木県ペストコントロール協会へご連絡を
☎028-625-0606

もしも、犬や猫で困ったら
栃木県動物愛護指導センターへご連絡を
☎028-684-5458※土日でも連絡できます。

野良猫に関するお願い

最近、「野良猫が居ついて家に入り込まれたり庭に糞尿をされてしまう」「飼い猫と野良猫がケンカしてケガしてしまう」「野良猫なのに飼っていると誤解される」など猫に関する苦情が寄せられています。

野良猫が居つく原因は、近くに餌が手に入りやすい場所や静かで安全にいられる場所があることが考えられます。

そこで、皆さんに右記のことをお願いします。

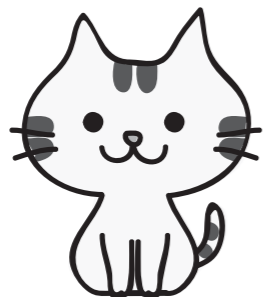

- ①「かわいそうだから」と餌を与えないでください。餌を与えるのであれば、責任をもって正しく飼いましょう。
- ②餌になる生ゴミ等はなるべく外に置かないようにしましょう。
- ③納屋や倉庫などをこまめにチェックし、猫を居つきにくくしましょう。

蚊の発生予防について

昨年から中南米を中心に、ジカウィルス感染症が多数報告されています。日本国内でも蚊を媒体とする、デング熱の発生が報告されました。

普段から蚊の発生を予防するために庭などにある発生原因となる水（植木鉢やプランターなどの水受けの溜水、古タイヤなど）をなくし、衛生的な環境に努めましょう。

【問】環境課 ☎681-1126

ざつかみ 雑紙類を分別しましょう！

燃えるごみの中には、「資源」としてリサイクルできる紙類（雑紙類）がたくさん混ざっています。雑紙類を分別することが「ごみの減量」と「リサイクルの推進」に大きく貢献することになります。ごみではなく「資源」としてごみステーションに出しましょう。

■雑紙類とは？

雑紙とは、新聞、ダンボール、雑誌、紙パック以外のリサイクルできる紙です。広告・チラシ・包装紙・お菓子類等の紙箱・トイレトペーパーの芯などが対象になります。

※汚れているものについては、燃えるごみとして出してください。

※紙以外の部分（ビニールや金具など）は取り除いてください。

■雑紙類の出し方

ひもで十字にしばって、「資源物」の収集日に出してください。

小さなものは封筒や紙袋に入れて、ひもでしばってください。

児童扶養手当現況届、ひとり親家庭医療費受給資格者証更新

児童扶養手当とは離婚や死亡等の理由により、父または母と生計を同じくしていない児童が育成される家庭生活の安定を図り、自立を促進するために支給される手当です。

受給者は毎年現況届を提出する必要があります。今年度は下記の日程で実施しますので、必要書類を持ち、必ず認定を受けているご本人がお越しください。該当者には、7月中旬までに通知します。なお同時に、ひとり親家庭医療費受給資格更新申請も受付します。

受付日	受付時間	会場
8月3日(水)・4日(木)・5日(金)	午後1時30分～7時	市役所第2庁舎2階会議室
8月9日(火)		喜連川公民館 1階団体事務室

※所得制限で現在支給停止になっている方も現況届の提出が必要となります。2年間現況届が未提出の場合は、時効により受給資格が喪失しますのでご注意ください。

児童扶養手当制度変更内容等のお知らせ

■平成28年4月分から手当額が変更になりました。

区分	平成28年3月分まで	平成28年4月分以降
全部支給月額	42,000円	42,330円
一部支給月額	41,990円～9,910円	42,320円～9,990円

※額変更後の手当が支払われるのは、平成28年8月支給分からです。

■公的年金を受給している方でも児童扶養手当を受給できる可能性があります。

平成26年12月1日から「児童扶養手当法」の一部が改正されました。これまで公的年金（遺族年金、障害年金、老齢年金、労災年金など）を受給する方は児童扶養手当を受給できませんでした。しかし平成26年12月以降、年金額が児童扶養手当額より低い方は、その差額分の児童扶養手当を受給できるようになりました。受給している年金額が手当額より低いかどうかは児童課へご相談ください。

【問】児童課 ☎681-1125

高齢者向け給付金の申請受付中です！

賃金引上げの恩恵を受けにくい所得の少ない高齢者の方を支援するために支給する給付金です。市では支給対象の可能性のある方に4月下旬に申請書をお送りしています。手続きがお済みでない方は、早めの申請をお願いします。

＜対象者＞下記の要件を共に満たす方

1. 平成27年1月1日時点で、さくら市に住民登録があった方
2. 平成27年度の市民税（均等割）が課税されていない方で、平成28年度中に65歳以上となる方（昭和27年4月1日以前に生まれた方）

※年金を受給しているか否かに関わらず、2つの支給要件を満たせば支給の対象になります。

※市民税を課税されている方に扶養されている場合、生活保護を受けている場合等は対象外です。

＜給付額＞対象者1人につき、1回限り30,000円

＜申込期限＞8月29日(月)当日消印有効

※「振り込め詐欺」や「個人情報詐取」にご注意ください。

＜申請先・問合せ先＞市民福祉課 ☎681-1160



カクニンジャ

お知らせ

ご家庭の井戸水を検査してみませんか?

- ▽受付期限 7月15日(金)(土日祝日除く)
- ▽検査指定日 7月19日(火)・25日(月)
- ▽検査費用 7,000円(うち2,000円を市で助成) ※費用の助成は1世帯で年度1回
- ▽対象 市内在住の一般家庭で地下水を飲料水としている世帯
- ▽申請方法 印鑑を持参し、現金5,000円を添えて環境課へ申請してください。その際に検査容器をお渡しします。検査指定日に地下水を採取し、午前8時30分～9時30分までに環境課へ提出してください。検査結果は後日郵送します。
- ※喜連川支所では申請・採取水の提出はできません。

環境課 ☎(081)1126

「愛の血液助け合い運動」月間

夏季は毎年血液が不足しがちです。7月の運動月間中に多くの方に献血のご協力をお願いします。

- 移動献血のおしらせ
- ▽日時 7月4日(月) 午前10時～正午・午後1時～4時
- ▽場所 さくら市役所前 200ml・400mlの献血にご協力ください。

健康増進課 ☎(082)2589



国民年金保険料の免除等の受付が始まります

保険料が納め忘れの状態や、障害や死亡といった不慮の事態が発生すると、障害基礎年金や遺族基礎年金が受けられない場合があります。

収入の減少や失業等により保険料の納付が経済的に困難な場合、申請することで保険料を免除・猶予することができます。平成28年度分の免除の受付は7月1日(金)から開始し、7月から平成29年6月までの期間を対象として審査を行います。

また申請できる過去期間は申請書を提出した日から2年1ヶ月前の月分までになりますので、未納のままにせずご相談ください。

- ▽必要なもの 年金手帳、印鑑、※失業特例を受ける場合は雇用保険受給資格者証または雇用保険被保険者離職票
- ▽問合せ・申請先

障害基礎年金の「所得状況届」の提出について

7月初旬に20歳になる前の障害による障害基礎年金および旧障害福祉年金に替わる障害基礎年金の受給権者に、現況を確認するため日本年金機構が「所得状況届」等を郵送します。

提出しないと年金の支払いが一時停止されることがあるため、7月末までに必要事項を記入し、郵送または下記窓口へ提出してください。診断書の付いた所得状況届が届いた方は、7月中に医師の診断を受け診断書を作成してもらってから提出してください。その際に住民税が未申告の方は受付ができませんので、必ず申告をしてから提出してください。

- (平成28年度)を添付してください。
- ▽問合せ・受付場所
- 保険高齢課 ☎(081)1116
- 喜連川支所市民生活課 ☎(086)6611
- 宇都宮東年金事務所 ☎(083)3217

アルバイトをする方へ

- ①アルバイトを始める前に労働条件を確認。
- ②アルバイト代は毎月決められた日に全額支払いが原則。
- ③アルバイトでも残業手当がある。
- ④アルバイトでも条件を満たせば有給休暇取得可能。
- ⑤アルバイトでも仕事上の怪我は労災保険が使える。
- ⑥アルバイトだからといって会社が自由に解雇できない。
- ⑦困ったときは気軽にお問い合わせください。

問 栃木労働局総合労働相談コーナー ☎(034)9112

「ぷらっと」をご利用ください

「ぷらっと」では、専門の相談員が高齢者の方々の経歴や希望をじっくりお聞きし、それぞれの経歴や希望に沿って、最も適したボランティアセンターやシルバニアセンターなどの関係機関を紹介しています。

- ▽場所 宇都宮市駅前通り1-3-1 KDX宇都宮ビル3階
- ▽開設時間 月～金曜日 午前10時～午後6時
- ※土曜日は午後5時まで
- 問 とちぎ生涯現役センター ☎(022)3018

保育の仕事に関する情報提供

とちぎ保育士・保育所支援センターホームページ内にある「とちぎ保育士サポートシステム」にご登録いただくと次の情報をメールで配信します。

- 県内保育所等の就職フェアの開催案内
- 保育のお仕事復帰講座の開催案内
- 県内市町等からの案内
- 県内保育所等からの案内
- 保育のお仕事就職フェア2016のご案内
- ▽日時 8月30日(火)
- ▽場所 とちぎ福祉プラザ(宇都宮市)
- 問 栃木県社会福祉協議会 とちぎ保育士・保育所支援センター ☎(037)4194

※費用などについては表記がない場合は、原則無料です。

さくら市職員募集 夏のイベント情報 参議院議員通常選挙 市民生活部

開催

国際交流講演会
「世界の文化遺産とその現状」

国際交流協会は「世界の文化遺産とその現状」と題し、講演会を開催します。

▽日時 7月24日(日)
午後1時30分～3時
午後1時開場

▽場所 氏家公民館

▽申込方法 7月20日(水)までに電話またはFAXでお申込みください。

▽申込先・問合先 市国際交流協会
☎(81)2072
FAX(81)5758

第26回鬼怒川・小貝川クリーン大作戦

7月は「河川愛護月間」の一環として、河川を美しく保ち、正しく安全に利用し、愛着と親しみを持ってもらうことを目的

に実施します。

▽日時 7月9日(土)
午前7時から2時間程度

▽集合場所 鬼怒川運動公園駐車場

建設課
☎(81)1119

矢板東高等学校附属中学校学校説明会

▽日時 7月31日(日)
午前10時～11時30分
(午前9時30分～受付)

▽場所 矢板市文化会館大ホール

▽対象 小学生・保護者・関係機関・団体など

※小学生は保護者同伴、保護者のみの参加も可能

▽定員 1100人

▽内容 ○教育内容、学校生活の概要について

○平成29年度入学者選考などについて

※学校公開は10月23日(日)午前9時30分～実施

※上履きをお持ちください。

▽問い合わせ先 矢板東高等学校附属中学校
☎0287(43)1243

こころの健康フェスティバル

▽日時 7月9日(土)
午前10時30分～午後3時30分まで

▽イベント内容 講演会、演奏会、ストレッチェック、軽食販売など

※講演会は要事前予約

※詳しくはお問い合わせください。

▽場所・問合先 栃木県精神保健福祉センター
☎(73)8785

防衛医科大学・防衛医科大学校オーブンキャンパス

▽種目・日程

○防衛大学校・7月23日(土)・24日(日)

○防衛医科大学(医学科)8月23日(火)

○防衛医科大学(看護学科)8月24日(水)

※時間・場所等詳しくはお問い合わせください。

▽問い合わせ先 自衛隊大田地域事務所
☎0287(22)2940

スクールソーシャルワーカーについての講演会

▽日時 7月9日(土)
午後1時30分～3時30分

▽場所 氏家公民館

▽定員 70名(事前予約)

※当日託児室を設けますので予約時に併せてお申込みください。

▽申込先 (社)福養徳園児童家庭支援センター
ちゅうりっぷ
☎(86)2220

第2回精神障がい者家族教室

佐藤病院薬局長釜井麻里子氏による、「在宅での服薬管理について」の講話を行います。

▽日時 7月28日(木)
午後2時～4時まで

▽対象 精神障がい者のいる家族、支援者等

▽場所・問合先 矢板健康福祉センター
☎0287(44)1297

島田善介野球殿堂見学の参加者

このツアーは、野球殿堂入りしている氏家出身の島田善介氏の功績を子どもたちに伝えるとともに、野球の素晴らしさや夢を与えることを目的としています。

▽期日 8月9日(火)

▽見学場所 野球体育博物館・東京ドーム

▽対象 市内の小学5・6年生

▽定員 38名(先着順)

▽内容 野球体育博物館を見学後、東京ドームでプロ野球(巨人対横浜DeNA)を観戦します。

▽参加費 7000円(交通費・入場料・夕食代・保険代を含む)

▽申込み方法 申込書(氏家体育館で配布。ホームページからも入手可能)にて氏家体育館へ申し込みください。

▽申込期限 7月19日(火)

▽申込・問合先 スポーツ振興課
☎(82)8888

平成28年度屋外広告物講習会

業務主任者や広告物の管理者は、必要に応じてこの講習会を受講してください。

▽日時 8月23日(火)
午前9時25分～午後4時40分(午前9時10分～受付)

▽場所 県庁東館4階講堂

▽受講申請書の入手方法 各土木事務所で配布するほか、県都市計画課のホームページからダウンロードすることができます。

▽申込先・申込方法 受講申請書(各土木事務所で配布または県ホームページから入手可能)に必要事項を記入し、最寄りの土木事務所屋外広告物担当窓口へ提出してください。

▽受講手数料 3,600円分の栃木県収入証紙

▽受付期間 7月11日(日)～7月22日(金)午前8時30分～午後5時15分(土日祝日を除く)

▽県都市計画課
☎(623)2463

あねさん工房会員

あねさん工房(氏家農産物加工推進協議会)では一緒に働いていただける方を募集しています。

あねさん工房は味噌、漬物、菓子、惣菜の4つの部門に分かれており、主にさくら市で生産された農産物を加工し、菜っ葉館などの直売所や各種イベント等で販売しています。

農産物の加工・販売に興味のある方や郷土食を作ってみたいと思っておられる方、あねさん工房で、私たちが一緒に楽しく、元気に働きましょう。

▽農政課
☎(81)1117

市生活研究グループ協議会による釜の蓋まんじゅう作り教室参加者

8月1日の「釜の蓋の日」(県北地域に伝わるお盆にご先祖を迎えるための行事の一つ)に向けて

※費用などについては表記がない場合は、原則無料です。

新聞を取っていない世帯に広報紙を送付します

広報紙は、毎月1日に新聞折込をしています。新聞をお取りでない方には、希望により郵送料を負担していただき送付しています。また、次の方は申し出により郵送料が免除されますのでご連絡ください。
○生活保護世帯の方
○すべての世帯員が65歳以上の世帯に属する方
【問】 企画政策課 ☎681-1113

市の情報を配信中!

■フェイスブック
<https://www.facebook.com/city.sakura>
■ツイッター
https://twitter.com/sakura__city

Twitter公式アカウント @sakura__city
さくら市公式 Facebook

その由来と、まんじゅう作りのコツをお伝えします。

▽日時 7月22日(金)
午前9時30分～11時30分

▽場所 喜連川公民館

▽対象 小学生と保護者(弟妹の参加可)

▽定員 12組(先着順)

▽参加費 1組500円

▽持ち物 エプロン、三角巾、上履き

▽申込期限 7月13日(水)

▽申込先・問合先 農政課
☎(81)1117

「男女共同参画都市宣言」に向けての意見

男女共同参画社会の実現を目指し、市では市民と行政が連携・協働しまちづくりをすすめていくよう、その目標となる「男女共同参画都市宣言」をします。

皆さんからの意見も取り入れながら宣言文を考案していきたいと思っておりますので、宣言に盛り込みたい内容や言葉など

のご意見を募集します。ご意見等はメール・FAX・電話など何でも結構です。

▽募集期限 7月29日(金)

▽企画政策課
☎(81)1113
FAX(82)0360

市民企画 ドリームプロジェクト企画募集

市民の皆さんの企画で事業を行います。

▽実施日 11月下旬(日程応相談)

▽内容 講演会、展示、演奏会等文化振興に関するもの

▽対象 市内在住・在勤・在学・出身の方

▽応募期限 7月25日(月)

▽会場 栃木県指定文化財 瀧澤家住宅

※詳細は市ホームページをご覧ください。

▽生涯学習課
☎(86)6621

第4回「パパとママはグッド・トイ」

植木医院 院長 植木雅人（塩谷町）

最近のおもちゃは、多種多様で迷ってしまいます。子どもにとっておもちゃはどういうべきであるのか、東京おもちゃ美術館館長さんの話です。

子どもにとって最も優れたグッド・トイ、パパママは、お分かりになりますか。それはおもちゃとは思っていません。最も優れたグッド・トイは、パパとママの手と顔と声なのです。手と顔と声というのは実は史上最強のグッド・トイと思っています。ママが人差し指でわが子の頬っぺたを「ツンツン」すると、ママの指はスキンシップ・トイに変わり、パパが「いないいないばあ」と顔を隠して見せると、それは立派なビジュアル・トイに変わります。声色を変えてわが子に話しかければ、その時の声はコミュニケーション・トイになります。要するにパパとママというのは、父親と母親になった瞬間からスキンシップ・トイとビジュアル・トイとコミュニケーション・トイになります。この3つのとても優れ

たグッド・トイを持ち合わせています。

最近の若いママ達は、ものに頼ってあまり活用していないような気がします。たっぴりとこの3つのグッド・トイを活用して時々既製品のおもちゃで遊ぶ形がいいのではないのでしょうか。「いないいないばあ」は世界中で最も普及したおもちゃですが買う必要はありません。

ある子育ての講座で、若いママ達はあまりやっていないという話がありました。それではやってみましょうと、皆さん向き合っておリジナルを開発してくださいと始めました。そうしたらハンカチで顔を隠したり、長い髪を垂らしたり（少し怖いですね）。

子育てにおいては手と顔と声というグッド・トイを前提にして、次にパパやママのシンプルなオリジナルあふれる工夫を用いて、子どもたちと遊んでいただきたいと思います。皆さんはどのような「いないいないばあ」を考えますか。

*寄贈（敬称略・順不同）

- 【さくら市ミュージアム―荒井寛方記念館―】
▼金1万円 宇都宮市 大嶽浩良
【社会福祉協議会】
▼金20万円 仲町 村上耕児・（故）村上裕子 ▼金67
60円 川原町 池田洋子 ▼金3529円 匿名 ▼金
2万円 喜連川中央 深尾淳 ▼金3000円 櫻野中
齋藤陽紀 ▼金2万4362円 道の駅きつれがわ足
湯募金箱
▼熊本地震災義援金 金1万円 さいごい桜、金1万円
匿名、金1万5000円 恵友会桜花職員一同、金
10万142円 光明寺（防火防災祈願祭）、金2万円 栃大
音協八汐支部、金1万1000円 民協OBとみの会
金7221円 本部設置募金箱、金641円 支部設置募
金箱、金1490円 上松山児童センター設置募金箱
金5731円 南小学児童保育センター設置募金箱
- 【建設課】
○建設課 ☎681-1119
- 【問】
○県矢板土木事務所保全部 ☎0287(44)2186

樹木の管理にご注意ください！

民地の樹木が道路上に倒れたり枝を落として、通行者に迷惑をかけることがありますので、ご注意ください。

迷惑をかけることがありますので、ご注意ください。

このような行為に該当する場合は、道路管理者から樹木の移転や伐採命令を出すことがあります。また、樹木が道路上に倒れて通行人がけがをしたり車が破損した場合、民法の不法行為による損害賠償を請求されることがあります。

健康づくりコーナー

《問合せ先》健康増進課（氏家保健センター） ☎682-2589

熱中症を予防しましょう！

熱中症は暑い環境でスポーツや労働をしている時だけでなく、通常の生活時にも起こります。身体が思うように動かなくなったり、筋肉のけいれんや頭痛、めまい、動悸がするなどの症状が出たら危険な状態です。そうなる前にしっかり予防をしましょう。

子どもやお年寄りは熱中症になりやすいので、家族みんなで注意してあげましょう！

エアコン・扇風機を活用 喉が渇く前に水分補給 日陰を上手に利用 日傘・帽子を活用

「よい歯のコンクール」地区審査が行われました

歯の衛生週間（6月4日～10日）にあわせて、歯の健康が優れているお子さんや親子を表彰し、むし歯予防など歯の健康について正しい知識を啓発普及させようと、「良い歯のコンクール」を行っています。6月8日に行われた県北地区の第二次審査で市からは、原真沙子さん・虹太くん親子が親と子の部門で最優秀賞、鉢村綺ちゃんが3歳児部門で最優秀賞を受賞し、第3次審査の県北地区代表に選ばれました。また、菊池悠太くんが3歳児部門で優秀賞を受賞しました。虫歯ゼロの白い歯輝く笑顔がまぶしいですね！おめでとうございます。



原真沙子さん・虹太くん



鉢村綺ちゃん



菊池悠太くん

臨時職員募集

職種	①募集人員 ②応募資格	③勤務内容 ④勤務時間/⑤報酬・賃金	⑥任用期間	⑦申込期限 ⑧業務に関する問い合わせ
市立保育園 臨時保育士	①20名 ②20歳以上で保育士または幼稚園教諭の資格のある方、小学校教諭または養護教諭の普通免許状のある方	④1. 午前7時15分～午後7時30分の中の7時間45分 2. 午前7時15分～午前9時15分 3. 午後4時30分～午後7時30分 ⑤ 1. 日額8400円 2. 3. 時給1083円	8月1日(月)～平成29年3月31日(金)	⑦7月15日(金) ⑧児童課 ☎681-1125
あおぞら 保育園 調理員	①1名 ②18歳以上の方	④午前9時～午後1時30分 (休憩30分) ⑤日額 3303円		

【申込方法】 申込書（総務課で配布または市ホームページから入手可）に必要事項を記入し、資格・免許が必要な職種の場合は資格・免許のコピーを添付し、総務課に提出してください。

※通勤距離に応じて通勤割増賃金を支給。

※勤務時間等に応じて健康保険・厚生年金保険・雇用保険に加入。

【申込に関する問合せ】 総務課 ☎681-1111



市政へのご意見をお待ちしています!

- 市長へのメール
✉mayor@city.tochigi-sakura.lg.jp
(市ホームページ「市長の部屋」から送ることができます)
- 市長へのFAX 682-0360
- 市長とeトーク
市民または市内に通勤、通学している方で構成する4人以上のグループ(高校生を除く18歳以上)と会食などをしながら行う座談会です。
- 市政懇談会
行政区単位の懇談会です。
【問】企画政策課 ☎681-1113

さくら市の人口

平成28年6月1日現在
(前月比・毎月人口推計)

- 人口 44,826人(+2人)
- 男 23,338人(+10人)
- 女 21,488人(-8人)
- 世帯数 15,780世帯(+31)

市内交通事故発生状況

(人身事故)

平成28年5月末日現在
※()は前年同月比

- 発生件数 25(-23)
- 死亡者 2(+1)
- 負傷者 32(-22)

広報紙に広告を掲載しませんか?

- 【掲載位置】
毎月1日号の表紙、裏表紙を除く各ページの下1段。
- 【1回の広告料】
1段枠 20,000円(税込)
半枠 10,000円(税込)
- 【申込期限】
掲載希望号の40日前まで
- 【問】
企画政策課 ☎681-1113

知っとくさくら市

シリーズ奥州道中④ - 街道の要・氏家宿 -

お伊勢の森から奥州街道を進むと、古町で県道181号に交ります。傍らに道標のあるこの交差点が氏家宿の入口です。さらに進むと五行川の畔に鶏権現があります。本来は水分神で水源に祀られます。いつしか「みわたり」「にわとり」と呼称が変わり、「鶏」の字を使ったことで、小児の咳によく効くとされ、広く一般家庭に信仰されました。また五十里洪水で鶏頂山から御神体が流れ、現在の地にあり



鶏権現

の説もあります。氏家宿も上阿久津と同様に、狭い間口で短冊状に人家を配置しており、また周縁に寺院を据え、旅籠は伝馬町を中心に展開しました。残念ながら一部の寺社を除き近世の建物は一棟も残っていません。しかし大正に入り、区割り跡に大谷石を壁にした町屋が建てられます。これは明治以降も江戸の区割りのまま商業地として繁栄した氏家宿の姿を残す貴重なものです。

その宿場を北に進むと、中世の城と神社のエリアに着きます。この続きは広報さくら8月号でお知らせします。

【問】生涯学習課 ☎686-6621

文化振興事業のお知らせ

**さくらジャンゴ・ラインハルト・フェスティバル2016
～スイングジャズと音楽の祭典～**

【日時・場所】7月9日(土) 午前11時～ 和い話し広場 他
7月10日(日) 午後1時30分～ 喜連川公民館

【出演】東京ホット倶楽部バンド 他

オペラ講座募集

20回の講座を通し、発声から演出まで幅広くオペラについて学びます。3月には「雨情とひろとお月さま」の楽曲を題材にした内容で、プロの演奏家を交えて成果発表を実施します。詳しくは市ホームページや氏家・喜連川公民館・生涯学習課にある募集要項をご覧ください。

【問】生涯学習課 ☎686-6621

無料相談案内(7月)

相談は、無料でお受けします。秘密は守ります。相談者多数の場合、お待ちいただくこともあります。

相談	内容	対応者	期日	時間	場所	問い合わせ等
法律相談(要予約)	法律的な諸問題の相談を行います。 定員：7名 申込開始：1日(金)	弁護士	15日(金)	午後1時～4時30分	氏家公民館 2階 視聴覚室	社会福祉協議会支部 ☎682-2217
心配ごと相談所	生活上の苦しみや悩みごと全般	民生委員	26日(火)	午前10時～午後1時	喜連川社会福祉センター	社会福祉協議会 ☎686-2670
困りごと相談所(行政・人権)	・国の行政機関、独立行政法人などへの要望 ・いじめ、体罰、差別等、人権侵害に関する心配ごと ・行政相談、生活相談	行政相談委員 人権擁護委員	14日(木)	午前10時～午後1時	氏家公民館 2階 第6研修室	企画政策課 ☎681-1113 市民福祉課 ☎681-1161
喜連川地区障がい児者出張相談「ふくしの相談室コーナー」(要予約)	障がいをお持ちの方で日常で困っていること、福祉サービスに関すること、就労や就学に関すること	相談支援事業所の相談員	12日(火)	午前10時～正午 午後1時～3時	喜連川公民館 2階 第2研修室	障がい者支援センターふれあい ☎681-6666 障害者相談支援センター桜花 ☎681-6720
調停相談会	交通事故、金銭の貸借(消費者金融など)、土地・建物の問題、相続、離婚、扶養、その他民事・家事に関する相談	相談員	11日(月)	午前10時～正午	宇都宮市役所 14階大会議室	民事関係 宇都宮簡易裁判所 ☎333-0030 家事関係 宇都宮家庭裁判所 ☎333-0042
教育相談	小・中学生の悩み・問題などの相談、保護者の相談	学校教育課指導主事	月～金	午前8時30分～午後5時15分	喜連川支所 学校教育課	学校教育課 ☎686-6620
児童家庭相談	家庭における児童養育相談、虐待相談など	家庭相談員	月～金	午前9時～午後4時30分	市役所相談室	児童課 ☎681-1125
婦人相談	婦人相談(DV・離婚・生活一般)、母子・父子自立相談(就労支援等)など	母子・父子自立支援員兼婦人相談員	月～金	午前9時～午後4時30分	市役所相談室	児童課 ☎681-1125
虐待についての相談(随時受付)	虐待を受けているのでは? 虐待をしてしまおう...など悩んでいる方	児童虐待	児童課 ☎681-1125 東北児童相談所 ☎0287-36-1058	*休日、夜間の緊急時の連絡先 栃木県児童虐待緊急ダイヤル ☎686-3005 児童課 090-2640-9364・090-1059-0747		
		障害者虐待	市民福祉課 ☎681-1161	*休日、夜間の緊急時の連絡先 市民福祉課 090-5554-6968・090-1996-4484		
		高齢者虐待	地域包括支援センター而今(にこん) ☎685-3294 (喜連川地区、押上、長久保、蒲須坂、箱森新田、松山新田、松島在住者) 地域包括支援センターエリム ☎681-1150 (上記以外の在住者) 保険高齢課 ☎681-1116			

栃木県立博物館連携事業・共催展

DINOSAUR

恐竜ワールド～化石は語る～

主催 さくら市ミュージアム・荒井寛方記念館・栃木県立博物館

2016 7/16(土)～9/11(日)

全長7メートルの
ステゴサウルスも!



全長9メートル!
アロサウルス
(全身復元)
出現



中学生以下限定
恐竜カード
(全8種類)
プレゼント!
※なくなり次第終了

カードは1日1枚!
何枚集められるかな?

会期中の行事

「恐竜ワールド」展示解説会

7月31日(日)
午後1時30分～2時
講師: 栃木県立博物館
学芸員 河野重範氏
場所: 展示ホール
※予約不要
(観覧料が必要となります)

「恐竜のスケッチをしよう!」

8月4日(木)、11日(木・祝)、
18日(木)
各日 午後1時30分～2時
先着20名
場所: 展示ホール
※予約不要
(観覧料が必要となります)

「セミの羽化観察会」

8月7日(日)
午後6時～8時30分
講師: うじいえ自然に親しむ会
場所: ミュージアム玄関前
参加費: 無料 ※予約不要
『開館時間、夜8時まで延長』

7月2日(土)～9日(土)は、くん蒸(消毒)作業を行います。館内への立入り、電話でのお問合せができませんので、ご注意ください。

寛方タゴール会・公開講座「鬼子母神のはなし」 8月3日(水)午後2時～
講師: 寛方タゴール会会長 野澤文立氏 場所: 講座室 ※予約不要

開館時間 午前9時～午後5時 (入館は午後4時30分まで)
8月7日(日)は午後8時まで
休館日 1～15日(展示替・くん蒸期間)、19日、25日
観覧料 一般300円、高・大学生200円、小・中学生無料
※市内70歳以上の方は半額、本展に限り障がい者手帳をお持ちの方とその介護者は無料

さくら市ミュージアム ～ 荒井寛方記念館 ～

〒329-1311 栃木県さくら市氏家1297 TEL028-682-7123/FAX028-682-7854



広報 さくら市

vol.219

平成28年7月1日発行 編集: さくら市役所 総務部 企画政策課
〒329-1302 栃木県さくら市氏家1297 1番地
TEL028(0)1113 FAX028(0)0600
http://www.city.tochigi-sakura.g.jp/

次回の広報さくら(8月1日)は8月1日折込予定です。