

# さくら

2018年(平成30年)

1月

No.237

冬の寒さは野菜で乗り切ろう

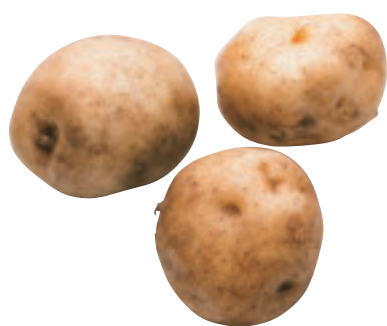

特集1 新春インタビュー  
特集2 直売所へ行こう



# 新年のごあいさつ



さくら市議会議長

## 小菅 哲男

### 進化プランの真価を見極める

新年明けましておめでとございます。市議会を代表いたしました新年のご挨拶を申し上げます。

市民の皆様におかれましては、輝かしい新春を健やかに迎えのことと、心からお喜び申し上げますとともに、日頃より、議会活動に多大なるご理解とご協力を賜り、厚くお礼申し上げます。

新春を迎え、さくら市の更なる発展のため、より身近な議会、より開かれた議会の実現を念頭に置きながら、議会運営に全力で取り組む決意をしたところであります。

昨年を振り返りますと、市議会では、市民に開かれた議会、情報の透明性と公開の推進を目指して、様々な取り組みを行っているところであります。その一つに毎年開催している議会報告会であり、昨年は市民の皆様にとってより身近な場所という思いから、初めて民間施設である「JASのや交流館」をお借りして開催いたしました。これは、皆様に報告会に来ていただくのではなく、我々議員の方から市民の皆様の方に出向き、積極的に議会情報を発信するとともに、市民の皆様からのご意見、ご要望等を大切にお聞きするための取り組みであります。また市民の皆様が、より議会に関心を持っていただけるよう、4月から本



さくら市長

## 花塚 隆志

### 「さくら市の進化」への一歩

謹んで新年のご挨拶を申し上げます。市民の皆様おひとりおひとりにとりまして平成30年が健やかで素晴らしい年となりますよう、2018新春において心から祈念申し上げます。昨年4月に人見健次前市長からしっかりと引継ぎを受けた就任直後から、私は「さくら市での暮らしを楽しくする」まちづくりを基本理念に、「健康・里山・桜の小都市」さくら市の将来像を描く「さくら市進化プラン」の推進に向けて動き出すことができました。やるべきことは数多くありますが、現在、市役所を挙げて、あらゆる施策について、担当を割り振り、実際の行動計画（ロードマップ）を策定しています。

新年早々には、初めての当初予算編成に臨むこととなります。約100億円あった合併特例債は99%が執行済であることや、地方交付税は合併特例期間が終了したため大幅に削減されることから、例えば、事業によっては優先順位による開始年度の先送りや、2年でできるものでも3年かけて行うなどのさまざまな工夫を凝らしながら、「市民第一主義」を念頭に「質実主義」を以て作業を行って参ります。

そして当初予算の成程に併せて、進化プランのロードマップを市民の皆様にお示しして参りたいと思っております。もちろん、計画を示すだけでなく、

新年明けましておめでとございます。市議会を代表いたしました新年のご挨拶を申し上げます。

市民の皆様におかれましては、輝かしい新春を健やかに迎えのことと、心からお喜び申し上げますとともに、日頃より、議会活動に多大なるご理解とご協力を賜り、厚くお礼申し上げます。

新春を迎え、さくら市の更なる発展のため、より身近な議会、より開かれた議会の実現を念頭に置きながら、議会運営に全力で取り組む決意をしたところであります。

昨年を振り返りますと、市議会では、市民に開かれた議会、情報の透明性と公開の推進を目指して、様々な取り組みを行っているところであります。その一つに毎年開催している議会報告会であり、昨年は市民の皆様にとってより身近な場所という思いから、初めて民間施設である「JASのや交流館」をお借りして開催いたしました。これは、皆様に報告会に来ていただくのではなく、我々議員の方から市民の皆様の方に出向き、積極的に議会情報を発信するとともに、市民の皆様からのご意見、ご要望等を大切にお聞きするための取り組みであります。また市民の皆様が、より議会に関心を持っていただけるよう、4月から本

く、すぐに取り組めるものについては、すでに取組に入ったものをはじめ、順次実行して参ります。

具体的な取り組みとして、「売上を伸ばす！農工商、産業の進化」では、より地産地消を推進し、農産物の売り上げを1.2倍にするため、生産者、販売者及び行政が一体となった農産物売上1.2倍推進協議会を立ち上げました。昨年12月にはJR大宮駅においてさくら市の物産販売やPRを行いました。今年はさくら市の情報発信力を飛躍的に高めたい。本年4月のオープンに向けてJR氏駅前情報交流館(仮称)の整備を進めています。また、発信する中身(コンテンツ)を充実させるため、さくら市の魅力を表現する言葉(フレーズ)やロゴ、動画などを公募いたします。新たな品目が増えた「さくらブランド」は、更に推進して参ります。

「気力・体力・学力No.1!教育の進化」では、さくら市の子どものための教育環境を更に充実し、全国学力学習状況調査の結果を県内トップクラスに引き上げるため、小学校へのタブレット導入を開始いたしました。

「子育て環境の進化」では、さくら市子育て世代包括支援センター「さくらっこ子育て相談ルーム」を氏家保健センターと喜連川保健センター

また昨年は、本議会の中でたくさん時間をかけて審議を重ねてきた「道の駅きつれがわ」が4月にリニューアルオープンをし、8月には喜連川高校跡地に、人工芝の屋外スポーツグラウンド「SAKURAグリーンフィールド」が完成いたしました。さらに常任委員会でも実際に現地に赴き調査研究をした結果、「広島島の平和記念式典への中学生代表の派遣」が実現いたしました。議決した議会の責任を考えると、地域の活性化や健康・スポーツの振興、平和教育の推進につながることを大いに期待しております。

市は、一昨年に「第2次さくら市総合計画」を策定し、今後10年間のまちづくりの基本理念、将来都市像の基本構想を定めました。実現に向けては、さくら市の人口減少、地域経済縮小の克服を図るため策定された「さくら市まち・ひと・しごと総合戦略」の計画と一体的に推進していくこととなります。そのような中で、

「移動手段の進化」では、昨年乗合タクシー氏家地区の全域化を行ったほか、新たな移動手段導入のため、詳細な現況調査を開始いたしました。「さくら市の魅力倍増!ふるさとの進化」では、さくらマイスターの認定制度や桜守ネットワークの立ち上げに加えて、NHKプロフェッショナルで紹介された和田博幸氏を招くなど「さくら市の桜」の将来像の検討を開始いたしました。本年からは、ゆうゆうパーク付近の道路新設や桜並木の大改修、お丸山の更なる整備の本格的検討を行うほか、「魅力向上委員会」を立ち上げ、市民の皆様と共に新たなまちづくり構想に取り組んで参ります。「アートなまち」としてミュージアムでは「魔法の美術館」等が予定されています。更に、さくら市の特産資源や潜在する力を結集して、歴史・文化を顕彰する事業にも取り組んで参りたいと考えております。

「さくら市の進化」への一歩を踏み出すため、全力で取り組んで参りますので、市民の皆様には、より一層のご支援とご協力を賜りますようお願い申し上げますとともに、皆様のご健勝とご多幸を心からお祈り申し上げます。新年のご挨拶といたします。

# 新春インタビュー



こじま ゆうき  
小嶋勇貴さん

高校入学と同時にキックボクシングを始め、アマチュア大会などに積極的に参加し、アマ4冠を達成することができたのでプロに転向、バンタム級日本王者になる。またムエタイの日本バンタム級タイトルマッチでも新王者に輝きキックボクシングとムエタイ合わせて2冠王となる。

**JKICK2017で勝利し、バンタム級日本王者になった感想**  
プロで日本タイトルを取ることに競技を始めた当初からの目標だったので、素直に嬉しく思います。日本タイトルを取ったことで今までサポートや応援してくださっている方々へ少しは恩返しできたのではないかと思います。しかし、今の目標は世界タイトルを奪取することなので、もう意識は次に向けています。

**2017年はどんな年でしたか？**  
2017年は名のある選手との試合ばかりでしたが絶対に負けたくなく、集中して練習することができました。普段練習は週6あるのですが、きついと思ったことはなく、毎日成長しているのが感じられてとても楽しいです。大学を卒業したことで環境にも変化があったのですが、学生時代よりも競技に集中できています。

**2017年は名のある選手との試合ばかりでしたが絶対に負けたくなく、集中して練習することができました。普段練習は週6ある**

**2018年の目標**  
今後の目標は世界チャンピオンになることです。そのために必要なことは世界チャンピオンになるための練習をすること、経験を積むことだと考えています。2018年は今年以上に厳しい戦いが続くと思いますがそれに負けないように日々精進し、さらに成長して行きたいと思っています。



やました さくらこ  
山下桜子さん

バスケットボールコーチをしている伯母の影響で小学3年生の時にバスケットボールをはじめ。夏まで氏家中学校バスケットボール部主将をしており、普段の練習から自分に厳しく日々練習に励んでいる。

**第33回都道府県対抗ジュニアバスケットボール大会2017に出場したときの感想**  
初めて全国という舞台で、自分のプレーが通用するのかが明確にすることができ、今後の課題が見つかり、自信にも繋がりました。また栃木県が19年ぶりの全国3位という好成績を残すことができてとても嬉しく、最高の思い出になりました。

**2017年はどんな年でしたか？**  
栃木県代表として県外の中学生、高校生と試合をしたり、バスケットボール日本一の白鷗大学と合同練習をしたり、レベルの高いプレーを学ぶことができ、スキル

**2018年の目標**  
高校へ行ってもバスケットを続け、県大会で優勝し、全国大会に出場したいです。また学業にも力を入れて、部活と学業を両立できるようにして去年よりも充実した年にしたいと思っています。



## 第52回県知事盃争奪戦ゴルフ競技大会ジュニアの部女子中学生女子の部で優勝した感想

絶対にアンダーを出して優勝するという気持ちで臨んだのでアンダーで優勝できてとても嬉しかったです。当日は毎日の練習の成果もあり、調子がよくベストを尽くせたと思います。

横山さんは大会当日、6バーディー、2ボギーで68をマークし、2位と6打差をつけて圧勝しました。

**2017年はどんな年でしたか？**  
週4日の部活動や塾に加え、毎日夜までゴルフの練習をしてきました。ですから毎日があつという間に過ぎていきました。毎日のゴルフ練習が今回の大会の成果だと



よこやま すずな  
横山珠々奈さん

プロゴルファーである父・横山健士さんの影響で小学5年生から本格的にゴルフをはじめ。もともと個人スポーツに興味があり、ゴルフをはじめてみたらとても楽しく、毎日練習場に通り腕を磨いている。



**2018年の目標**  
直近の大会の予選を勝ち抜き全国大会に行つて自分のベストを尽くしたいです。また、これからもゴルフを続け将来はプロゴルファーになりたいです。プロになるためには今まで以上に努力し、これからも日々の練習を大切にしていきたいです。

**2017年はどんな年でしたか？**  
強く思います。これから学校の行事等も増えていくと思いますが日々の練習にもさらに力を入れていきたいと思っています。

**2018年の目標**  
直近の大会の予選を勝ち抜き全国大会に行つて自分のベストを尽くしたいです。また、これからもゴルフを続け将来はプロゴルファーになりたいです。プロになるためには今まで以上に努力し、これからも日々の練習を大切にしていきたいです。

**県中学総体で優勝した時の感想**  
春季大会でのリベンジを果たすことができて嬉しいと同時にほっとした気持ちがありました。「2連覇」という思いもあり、先輩達が残してきた「優勝」という輝かしい成績を私たちの代も残すことができ本当に嬉しく思います。

## 関東大会、全国大会へ出場した時の感想

チーム全員が県の代表としてプレーするという気持ちでいました。また、大会に出場する際に「感謝」という言葉を忘れずにプレーしました。関東大会でも監督、コーチ、応援してくださった保護者の方々のおかげで力強いサポートがあったからこそ全国大会の切符を勝ち取ることができたのだと思います。

## 新体制氏家中学校サッカー部に就いて教えてください

今まで氏家中学校の歴代の先輩達が残してきた輝かしい結果に恥じぬように総体での全国大会出場を目標に、日々の練習の積み重ねを大事にし、新体制氏家中学校サッカー部を築いていきたいと思っています。

## 氏家中学校サッカー部

3年生15名、2年生19名、1年生20名で去年まで活動していた。夏に3年生が引退し、2年生中心の新体制で活動している。「think・run・fight」をモットーに日々の練習に打ち込んでいる。苦しい時期もあったが、持ち前のチーム力で乗り越え、総体での「優勝」を勝ち取ることができた。

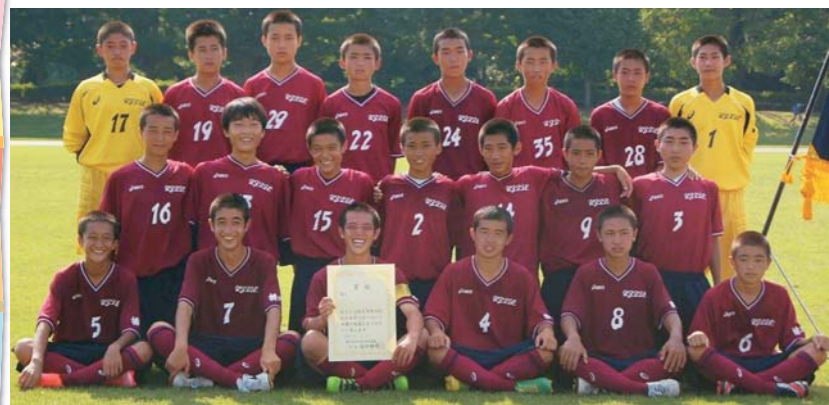

あけましておめでとうです。昨年もさくら市民の活躍がめざましい1年でした。特にスポーツ分野での活躍が多かった年ではないでしょうか。今回はスポーツ分野でご活躍された方々をご紹介します！

# 冬の食卓を野菜で

## 直売所

1月に入り、冬の寒さが本格的になってきました。冬といえば、温かいスープや鍋が美味しいシーズン。市内の直売所には、農家の皆さんが丹精込めて作った冬の食卓を彩る野菜が並んでいます。冬の澄んだ空気の中、朝一番に並ぶ新鮮な野菜を求めて直売所に足を運んでみませんか？



りませんか？



## 道の駅きつれがわ直売所

去年の4月にリニューアルオープンして生まれ変わった道の駅きつれがわ。直売所もリニューアルし、陳列場所も広くなり、新鮮な野菜ばかり取り揃えられています。また、野菜だけではなく、道の駅きつれがわオリジナルのバウムクーヘンやお煎餅、さくらブランド、新鮮野菜の加工品なども豊富に揃っているため、買い物するのが楽しくなっています。ぜひ立ち寄ってみてください。お客様に喜んでもらえる直売所を目指して



☎686-8180  
9:00~18:00

## 農業女子に話を聞く

今回お話を聞かせてくれたのは、道の駅きつれがわ直売所に自分達の作った野菜や加工品を卸している農業女子の大村麗さん、海老原幸恵さん、森川理恵さん、矢野志江さんの4名。皆さんは栃木県農業女子プロジェクトにも携わっており、市外で道の駅マルシェを開催したりと活動の幅を広げています。道の駅きつれがわでもマルシェを開催して多くの人来てもらいたいです。また、子ども達が農業体験をできる場所を作ってあげたいです。」と農業を通してさくら市を盛り上げていきたいと笑顔で話してくれました。そんなアクティブで元気な農業女子が作った美味しい野菜や加工品は道の駅きつれがわにたくさん並んでいます。どれも消費者のことを考えて作ったものばかり。ぜひ一度食べてみてください。



☎686-2268  
8:30~16:15

## かのこはた 農産物直売所

地元の農家が生産する野菜や果物が揃う地元密着型の直売所です。加工品も販売し、今の時期は焼き芋が人気で、それを目当てに足を運ぶ方もいます。野菜は大きくて味もしっかりしており、また大粒のいちごも人気です。買い物は午前中がおすすです。売り切れ御免！

直売所を目指して



# 特集 直売所へ行こう



写真左から森川さん、海老原さん、大村さん

新年のごあいさつ  
新春インタビュー  
直売所へ行く  
さくら市の財務書類  
さくら市ピクニック  
くらしの情報



# こうと直売所



上河戸農産物販売組合  
組合長  
たまがわ こうき 玉川 浩毅 さん

「選ばれる直売所」を目指して  
こうと直売所は20年以上にわたり地域に根差し、市民から愛され続けている直売所です。そんなこうと直売所についてお話ししてくれたのは上河戸農産物販売組合組合長の玉川浩毅さん。  
「こうと直売所は矢板市、大田原市に隣接しているため、地元の人だけではなく市外からもたくさん来てくださいます。そんな方々に足を運んでいただくためには、こうと直売所に来てよかったと思ってもらえるような工夫やこだわりがなくてはなりません。こうと直売所は、新鮮な野菜だけではなく、加工品も積極的に陳列するようにしています。また、花木にも力を入



☎686-5423  
8:00~18:00

れ、ほかの直売所とは違った特徴を出してお客さまに選んでもらえる直売所していきたいです。今の時期甘い白菜やネギがおすすめです。ぜひ一度立ち寄ってみてください。」



## 生産者の声を聞く

市内で長年トマトを生産している磯充洋さんにお話を伺いました。磯さんが作ったトマトは市内のスーパーマーケットや直売所で販売しており、噛むと甘みが口いっぱい広がるのが特徴のトマトです。また、ソプラノという品種は磯さんの家しか生産していないそうです。収穫の最盛期には、朝5時から収穫を開始して、夜10時頃まで仕事をしています。

「磯さんちのトマト」がいいと思ってもらえるトマトを目指して



いそ みつひろ 磯 充洋 さん

大学で農学を学び卒業して、実家のトマト農家を継ぎ、18年間作り続けている。



氏家地区農産物直売組合  
組合長  
たきざわ しづこ 瀧澤 志津子 さん

「安心安全な地産地消」を目指して  
菜っ葉館は市内の生産者が直接納品した野菜、果実、米などの農産物や生花を販売しています。ログハウス風の店内は天井が高く明るいので商品の新鮮さが際立ちます。そんな菜っ葉館の魅力をお話ししてくれたのは、氏家地区農産物直売組合組合長の瀧澤志津子さん。  
「菜っ葉館は、市内でとれた作物を主にそろえ、「地産地消」をモットーに営業しています。1日に何度も納品され、常に新鮮なものを手にとれるので、安心安全な作物が市民の元に届けられるという点が特徴です。また菜っ葉館は女性を中心となっていて働いているので、女性の働きやすい環境を提供しています。皆さん、一度菜っ葉館に遊びに来てください。」

## 菜っ葉館



☎681-1022  
9:00~17:00



☎682-0090  
9:00~18:00

## JAしおのや 農産物直売所さくら

「家族で楽しむ」直売所を目指して  
県内最大級の売り場面積を誇るJAしおのや農産物直売所さくらは地元の野菜はもちろん、とちぎ和牛や、日光高原牛をはじめとしたお肉、お弁当、切り花など充実のラインナップが自慢の直売所です。また、子ども連れでも楽しめるように本物のトラクターや遊具が置いてあったりと面白い物だけではなく、ちょっとしたテーマパークとしても楽しめます。

## 2、行政コスト計算書

福祉や教育などでの人的サービスや給付サービスの提供など、資産形成につながらない経常的な行政活動に伴うコストと、使用料・手数料などの収入を表示しています。従来の会計では把握できなかった減価償却費などの非現金コストについても計上しています。

また、経常行政コストと経常収益との差し引きで表される純経常行政コストは、民間企業の損益計算書で表される利益の概念とは異なり、地方税や地方交付税といった一般財源で賄わなければならないコストを表しています。

1、経常行政コスト	265億円	(1億円減)
人にかかるコスト（人件費、退職給与引当金など）	31億円	(1億円減)
物にかかるコスト（光熱水費、修繕料、減価償却費など）	68億円	(増減なし)
移転支的コスト（社会保障給付、補助金などの外部への支払いなど）	160億円	(1億円増)
その他のコスト（利子の支払いなど）	6億円	(1億円減)
2、経常収益（使用料、手数料、負担金など）	86億円	(2億円増)
純経常行政コスト（経常行政コスト－経常収益）	178億円	(4億円減)

### 財務書類からこんなことが分かります

※（ ）書きは前年度の数字 ※平成29年3月末の住民基本台帳人口44,312人を使用しています。

#### 市民1人あたりの資産と負債

資産 = 235万円 (234万円) 負債 = 75万円 (74万円)

#### 道路や公園など、今までの世代による負担率 = 79.4%(79.6%) (平均的な値 50~90%)

(= 純資産合計 ÷ 公共資産合計 × 100)

道路や公園など、社会資本の整備の結果を示す公共資産のうち、純資産による整備割合をみることによって、今までの世代によりすでに負担された分の割合をみるすることができます。

#### 道路や公園など、将来の世代の負担比率 = 33.0%(32.8%) (平均的な値 15~40%)

(= 地方債残高 ÷ 公共資産合計 × 100)

道路や公園など、社会資本の整備の結果を示す公共資産のうち、負債による割合をみることによって、将来の世代によって負担する割合をみるすることができます。なお、「地方債残高」には、固定負債の「地方債」に、流動負債の「翌年度償還予定地方債」を加味します。なお、地方債には社会資本形成の財源とならない地方債も含まれます。

#### 市民1人あたりの行政コスト = 60万円(60万円)

資産形成に結びつかない1年間の行政サービスを提供するために、市民1人あたりのコスト（経常行政コスト）が60万円となり、施設使用料などの受益者負担金として20万円を負担していただき、差額分の40万円を地方税や地方交付税といった一般財源で賄っています。

#### 受益者負担比率 = 32.6%(31.6%) (= 経常収益 ÷ 経常行政コスト × 100)

経常収益は市民の皆さんが支払う使用料や手数料などの受益者負担金の総額です。行政コストに対する割合を算出することにより、受益者負担の割合を表しています。経常収益で経常行政コストの約3割をまかなっていることがわかります。

## さくらの市の財務書類 ~平成28年度の連結財務書類を公表します~

【問】 財政課 ☎681-1122

「さくらの市の資産や負債はどれくらいあるのだろうか?」「住民サービスにはどれくらいお金がかけられているのだろうか?」こうした市の財政状況を分かりやすくお知らせするため、国が推奨している「新地方公会計制度」に基づき、平成28年度の連結財務書類を作成しました。

### 1、貸借対照表(バランスシート)

地方公共団体の決算は、その年度における収入・支出の状況を表しているのに対し、貸借対照表は今までに市が建設してきた学校や福祉施設、道路、公園などの資産の状況と、そのために将来負担しなければならない借入金などの負債の状況を把握することができます。

(平成29年3月31日現在)

借方（資金の使われ方）		貸方（資金調達の方法）	
1、公共資産	892億円 (増減なし)	1、固定負債(1年以上先に支払うもの)	300億円 (4億円増)
(1) 有形固定資産	869億円 (6億円減)	(1) 地方債	273億円 (5億円増)
生活インフラ（道路等）	459億円 (1億円減)	(2) 退職手当引当金等	27億円 (1億円減)
教育（学校等）	189億円 (8億円増)	2、流動負債(1年未満に支払うもの)	31億円 (増減なし)
福祉（保育所等）	19億円 (1億円減)	(1) 翌年度償還予定地方債	24億円 (1億円減)
環境衛生（保健センター等）	118億円 (6億円減)	(2) 賞与引当金等	7億円 (1億円増)
産業振興（観光施設等）	43億円 (8億円増)	●負債合計	331億円 (4億円増)
消防（消防団詰所等）	14億円 (増減なし)		
総務（庁舎等）	27億円 (14億円減)	1、純資産（すでに負担して、支払が済んでいる資産）	
(2) 無形固定資産	7億円 (7億円増)	(1) 国県補助金等	109億円 (2億円増)
(3) 売却可能資産	16億円 (1億円減)	(2) 一般財源等	600億円 (3億円減)
2、投資等	63億円 (増減なし)	●純資産合計	709億円 (1億円減)
(1) 投資および出資金	3億円 (増減なし)	●負債・純資産合計	1,039億円 (2億円増)
(2) 基金等	55億円 (1億円増)		
(3) 長期延滞債権等	5億円 (1億円減)		
3、流動資産	84億円 (2億円増)		
(1) 資金	79億円 (2億円増)		
(2) 未収金等	5億円 (増減なし)		
●資産合計	1,039億円 (2億円増)		

※各表は、端数調整により計が合わない場合があります。 ※（ ）書きで前年度増減を表示しています。  
 ※連結の範囲は、一般会計および各特別会計・水道事業会計・栃木県後期高齢者医療広域連合・塩谷広域行政組合・一般財団法人さくら市観光施設管理協会です。  
 ※ここでは連結財務書類のうち「貸借対照表」と「行政コスト計算書」のみを掲載し、それ以外は市ホームページに掲載しています。

#### 用語説明

【売却可能資産】有形固定資産のうち未利用資産で売却が可能なもの  
 【長期延滞債権】市税等の収入未済額のうち27年度以前に発生した分の未収額  
 【資金】現金や必要に応じてすぐ使える基金（財政調整基金・減債基金）  
 【未収金】市税等の収入未済額のうち28年度に発生した分の未収額

【地方債】借り入れた市債のうち翌々年度以降の償還予定額  
 【退職手当引当金】全職員が年度末に自己都合退職したと想定した場合の退職手当額が最大どれくらい必要か見るためのもの  
 【翌年度償還予定地方債】借り入れた市債のうち翌年度の償還予定額  
 【賞与引当金】翌年度支払予定額のうち28年度分を準備費用として積み立てるもの

### 表彰おめでとうございます(11/27)

子どもたちの健やかな成長を支援する分野で、長年の熱心な活動が知事・県教育長から高く評価され、次の方々を受賞しました。

- (写真上左から)
- 内藤進さん(県青少年健全育成成功労者表彰)
- 飯島満さん(県青少年健全育成成功労者表彰)
- さくら市陸上教室(とちぎ教育振興大会教育功労者表彰)



- (写真下左から)
- 加藤明代さん(県青少年健全育成成功労者表彰)
- 図書館おはなしボランティア アリスの会(学校教育支援ボランティア感謝状)

### 藍綬褒章受章おめでとうございます

手塚研一さん(馬場)が長年にわたり保護司としての更生保護や犯罪予防活動に尽力され、藍綬褒章を受章しました。手塚さんは平成8年に法務大臣から委嘱され、塩谷保護区保護司会理事、塩谷保護区保護司会さくら支部長などを歴任し、平成29年からは塩谷保護区保護司会さくら支部顧問を務められ、現在も活躍されています。

手塚さんは「恩師の薦めで保護司になりました。受章には驚きましたが、今日までお世話になった皆さんにただただ深謝の日々を送っております。」と話されました。



### 平成29年度人権に関する作文受賞

県教育委員会では毎年、すべての人々が互いの人権を尊重し、共に生きる社会の実現を目指して、人権に関する作文を募集し、受賞作品を発表しています。今年度、市内の小中高等学校での受賞者は次の方々です。おめでとうございます。(受賞者名敬称略)

- 最優秀賞  
題名:「面倒なことこそ丁寧に」 喜連川中学校2年 小島 由菜
- 優秀賞  
題名:「めがねとぼく」 氏家小学校4年 田中 悠人

### 幼年消防クラブが活躍中

幼年消防クラブは、市内の幼稚園・保育園で「幼い頃から正しい火の使い方を学び、火災を減らし、火災予防の基礎知識を持った元気な子どもの育成」を目的として活動しています。消防署から防火に関する教育を学び、火災予防運動中に防火思想の普及にも取り組んでいますので、これからも応援よろしくお願いします。

消防本部では、幼年消防クラブの活躍の場を広げ、新たな加入団体も随時募集しています。

【問】塩谷広域行政組合消防本部  
☎0287-40-1129



### さくら市が11年連続総合優勝!(12/3)

塩谷町役場から高根沢町町民広場までの9区間42.195kmを走り抜く「第60回塩谷地区駅伝競走大会」が行われ、塩谷地区内2市2町から計8チームが参加しました。

さくら市は1区・添田郁心選手、2区・菊地圭太選手、3区・小野恵崇選手、4区・手塚啓介選手、6区・齋藤駿斗選手が区間賞の快走を見せ、総合成績では最高記録を更新するなど選手全員が力を発揮し、見事前人未到の大会11連覇を達成しました。応援ありがとうございました。



総合優勝 : さくら市	4時間37分23秒	1位 : さくら市B	2時間18分38秒
	(大会新記録)	2位 : さくら市A	2時間18分45秒
総合準優勝 : 高根沢町	4時間51分6秒	3位 : 矢板市B	2時間20分9秒

### 桜守活動を実施(12/2)

○桜マイスター活動  
氏家小学校の一部の桜が、「てんぐ祟病」という病気にかかっているため、市認定「桜マイスター」の5人が、処置を行いました。マイスターは「立派な氏家小学校の桜を、いつまでも大切に守っていききたい。」と話されました。



○施肥作業  
樹木医である公益財団法人日本花の会 結城農場長田中氏を講師として迎え、荒川桜づつみ・鬼怒川桜づつみに施肥を行いました。オーナー、ボランティア、NPOえがお、桜守ネットワーク、ユースボランティアなど約90名が参加しました。参加者の皆さんは、「来年のお花見を今から楽しみにしています。」と話されました。



### 第9回栃木県交通・生活安全安心県民大会(11/21)

県総合文化センターサブホールで第9回栃木県交通・生活安全安心大会が行われ、交通安全対策功労者として、交通指導員の齋藤忠さん(喜連川南)、市交通安全協会の鈴木宏さんが県知事表彰を受章、安全で安心なまちづくり功労団体として、押上小学校区のみまつのみパトロール隊の平山安則さん(長久保)が県知事感謝状を受章しました。おめでとうございます。これからも、交通事故の防止と、安全意識の高揚に向け、活動よろしくお願いします。



齋藤 忠さん 平山 安則さん

健康増進課から健康相談・教室のご案内

健康相談 申込先：健康増進課 ☎682-2589

Table with 3 columns: 行事名, 期日等, 場所. Includes items like 栄養相談会, 乳幼児相談, etc.

教室 申込先：健康増進課 ☎682-2589

Table with 3 columns: 行事名, 期日等, 場所. Includes items like 貯筋フィットネス, 日本一周ウォーキング.

心の健康相談 場所・申込先：矢板健康福祉センター ☎0287-44-1297

Table with 3 columns: 行事名, 期日等, 場所. Includes 心の健康相談.

各種検査 場所・申込先：県北健康福祉センター ☎0287-22-2679

Table with 3 columns: 行事名, 期日等, 場所. Includes items like ウイルス肝炎検査, 風しん抗体検査.

アルコール家族教室 場所・問合せ先：岡本台病院 ☎673-2211

Table with 3 columns: 行事名, 期日等, 場所. Includes アルコール家族教室.

\*乳幼児健診・相談は母子手帳を持参してください。

さくら市消防団 通常点検を 開催しました

11月12日(日)、氏家中学校で消防団通常点検が行われました。人員並びに服装点検、機械器具点検およびポンプ操法点検終了後は市役所前で分列行進を行い、消防団の勇壮な姿を見せてくれました。その後、市の堀用水で放水点検が行われました。



地域の消防・防災に尽力 消防団関係表彰

- List of award recipients for fire districts, including names like 黒尾光一, 大木一克, 宮野直斗, etc., and their respective fire district divisions.

塩谷広域おすすめ情報

矢板市 ■道の駅やいた イチゴフェア 1,000円以上お買い上げの先着500名に、イチゴ1パックプレゼント!

高根沢町 ■林家たい平・林家三平「二人会」 【日時】1月24日(水) 午後7時開演 【場所】高根沢町市民ホール

塩谷町 ■チーズとろーり塩谷のトマト鍋 【日時】2月11日(日) 午前11時~ 【料金】1杯100円 ※なくなり次第終了

姉妹都市だより

古河市 (茨城県) ■私たちの街 古河市写真展 【期間】1月25日(木)まで 【時間】午前9時~午後5時

加須市 (埼玉県) ■第5回加須ふじの里駅伝大会 参加者募集 【日時】3月11日(日) ※雨天決行 【場所】ふじアリーナ周辺道路



日	月	火	水
<p><b>2018</b> HAPPY NEW YEAR</p>	<p><b>1</b></p> <p>当番 西内科医院9:00~12:00・14:00~17:00 ☎682-8920 夜間 診療室しおや 18:30~21:30 ☎0287-44-1155</p>	<p><b>2</b></p> <p>当番 岡医院9:00~12:00・14:00~17:00 ☎681-1251 夜間 診療室しおや 18:30~21:30 ☎0287-44-1155</p>	<p><b>3</b></p> <p>当番 檜山医院9:00~12:00・14:00~17:00 ☎682-2730 夜間 診療室しおや 18:30~21:30 ☎0287-44-1155</p>
<p><b>7</b></p> <p>第13回さくら市成人式9:20~ 英語のおはなし会 14:00~14:30</p> <p>当番 半田クリニック9:00~12:00・14:00~17:00 ☎682-3270 夜間 診療室しおや 18:30~21:30 ☎0287-44-1155</p>	<p><b>8</b></p> <p>第11回国際太鼓フェスティバル 14:00~</p> <p>当番 おのこどもクリニック9:00~12:00・14:00~17:00 ☎681-1600 夜間 診療室しおや 18:30~21:30 ☎0287-44-1155</p>	<p><b>9</b></p> <p>おしゃべり場10:00~11:30 ☎60歳以上の方(氏家福祉センター) 氏公 応援スペースしゃぼん玉 13:00~15:30 喜公 喜連川ふくしの相談室「コンタ るーむ」10:00~15:00 喜公 元気もりもり教室 9:30~11:30 氏幼 キッズ相談室</p>	<p><b>10</b></p> <p>とち交 介護についておしゃべりしましょう会 10:00~11:30 喜幼 未就園児わんぱく広場</p>
<p><b>14</b></p> <p>氏幼 絵本の読み聞かせ講座 14:00~16:00</p> <p>当番 森島医院9:00~12:00・14:00~17:00 ☎682-2116 夜間 診療室しおや 18:30~21:30 ☎0287-44-1155</p>	<p><b>15</b></p> <p>氏保 喜保 健康相談・妊婦健康相談 9:00~16:00 喜保 はつらつ元気塾9:30~11:30</p>	<p><b>16</b></p> <p>氏保 5歳6か月児歯科健診 ☎13:00~14:00 ☎平成24年7月生 喜公 元気もりもり教室9:30~11:30 氏幼 キッズ相談室</p>	<p><b>17</b></p> <p>喜公 おしゃべり場10:00~11:30 ☎60歳以上の方</p>
<p><b>21</b></p> <p>スキー・スノーボード教室 (福島県たかつえスキー場)</p> <p>当番 高瀬小児科医院9:00~12:00・14:00~17:00 ☎682-5511 夜間 診療室しおや 18:30~21:30 ☎0287-44-1155</p>	<p><b>22</b></p> <p>氏保 喜保 健康相談・妊婦健康相談 9:00~16:00</p>	<p><b>23</b></p> <p>おしゃべり場10:00~11:30 ☎60歳以上の方(氏家福祉センター) 氏保 10か月児健診 ☎12:45~13:30 ☎平成29年3月生 喜公 元気もりもり教室9:30~11:30 氏幼 キッズ相談室</p>	<p><b>24</b></p> <p>ウォーキング教室(さくらスタジアム) 喜幼 未就園児わんぱく広場 ヒ園 未就園児オープンガーデン 10:00~</p>
<p><b>28</b></p> <p>第59回栃木県都市町対抗駅伝競走大会 第10回栃木県小学生駅伝競走大会 うじい骨董市9:00~14:00 氏幼 絵本の読み聞かせ講座 14:00~16:00</p> <p>当番 花塚クリニック9:00~12:00・14:00~17:00 ☎686-7667 夜間 診療室しおや 18:30~21:30 ☎0287-44-1155</p>	<p><b>29</b></p> <p>氏保 喜保 健康相談・妊婦健康相談 9:00~16:00</p>	<p><b>30</b></p> <p>喜公 元気もりもり教室9:30~11:30 氏幼 キッズ相談室</p>	<p><b>31</b></p> <p>喜保 すくすく計測9:30~10:30</p>

窓口延長

- 市役所本庁舎：市民福祉課・税務課・保険高齢課・児童課・会計課  
毎週月曜日午後7時まで(祝日・お盆期間・年末年始を除く)
- 喜連川支所：市民生活課  
毎週金曜日午後7時まで(祝日・お盆期間・年末年始を除く)

休日の届出(死亡・結婚・出生など)は本庁舎の日直が午前8時30分から午後5時まで行っています。緊急な連絡も本庁舎の日直にご連絡ください。(☎681-1111)

木	金	土
<p><b>4</b></p> <p>官公庁仕事始 もとゆ温泉健康相談 10:00~11:30 氏幼 喜園 あかちゃんタイム 10:00~12:00</p>	<p><b>5</b></p> <p>氏保 2歳6か月児歯科健診 ☎12:45~13:30 ☎平成27年6月生</p>	<p><b>6</b></p> <p>喜番 みんなの市9:00~12:30 氏幼 喜園 おはなし会11:00~11:30 氏幼 紙しばい14:00~14:30</p> <p>夜間 診療室くろす 18:30~21:30 ☎682-8811</p>
<p><b>11</b></p> <p>もとゆ温泉健康相談 10:00~11:30 喜公 心配ごと相談9:30~12:30 氏幼 園庭開放日・未就園児うさちゃんくらぶ</p>	<p><b>12</b></p> <p>喜幼 子育て相談日</p>	<p><b>13</b></p> <p>RADIO BERRY中村あゆみア コースティックライブ19:00~ みんなの市9:00~12:30 氏幼 喜園 おはなし会11:00~11:30 喜園 紙しばい11:00~11:30</p> <p>夜間 診療室くろす 18:30~21:30 ☎682-8811</p>
<p><b>18</b></p> <p>もとゆ温泉健康相談10:00~11:30 懐かしのレコードサロン 10:00~11:15(氏家福祉センター)</p> <p>氏保 1歳6か月児健診 ☎12:45~13:30 ☎平成28年6月生 喜番 介護についておしゃべりしましょう会 10:00~11:30 氏幼 喜園 あかちゃんタイム 10:00~12:00 氏幼 わらべうたの会・プチおはなし会 11:00~11:30 氏幼 園庭開放日・未就園児うさちゃんくらぶ</p>	<p><b>19</b></p> <p>ぴーちサロン10:00~11:30 (ハッピークローバー) 氏保 3歳6か月児健診 ☎12:45~13:30 ☎平成26年6月生 喜幼 子育て相談日</p>	<p><b>20</b></p> <p>喜番 みんなの市9:00~12:30 氏幼 喜園 おはなし会11:00~11:30</p> <p>夜間 診療室くろす 18:30~21:30 ☎682-8811</p>
<p><b>25</b></p> <p>もとゆ温泉健康相談 10:00~11:30 氏保 4か月児健診 ☎12:45~13:30 ☎平成29年9月生 氏幼 園庭開放日</p>	<p><b>26</b></p> <p>喜幼 子育て相談日</p>	<p><b>27</b></p> <p>喜番 みんなの市9:00~12:30 氏幼 喜園 おはなし会11:00~11:30 喜園 紙しばい11:00~11:30</p> <p>夜間 診療室くろす 18:30~21:30 ☎682-8811</p>

確認しましょう!最低賃金

栃木県最低賃金が 時間額800円に!

—改正発効は平成29年10月1日から—

栃木県最低賃金は、栃木県の区域内の事業場で働くすべての労働者とその使用者に適用されます。一般労働者はもちろん、臨時、パート、アルバイト等にも適用されます。なお、特定の産業には、特定最低賃金が定められています。詳しくは、栃木労働局労働基準部賃金室(☎634-9109)または最寄りの労働基準監督署にお問合せください。

必ずチェック 最低賃金! 使用者も、労働者も。

自動交付機利用可能時間

月曜日：午前8時30分~午後7時  
火~金曜日：午前8時30分~午後5時15分  
土日祝日：午前8時30分~午後5時  
※年末年始は休止します。

デジタル防災行政無線の内容再生

☎0120-396-889



広報カレンダー



- 市 = 市役所本庁
- 支 = 喜連川支所
- 氏体 = 氏家体育館
- 喜体 = 喜連川体育館
- 氏公 = 氏家公民館
- 喜公 = 喜連川公民館
- 氏凶 = 氏家図書館
- 喜凶 = 喜連川図書館
- 氏保 = 氏家保健センター
- 喜保 = 喜連川保健センター
- 瀧住 = 瀧澤家住宅
- 道 = 道の駅きつれがわ
- 荒公 = 荒川水辺公園
- 総公 = 市総合公園
- 喜公 = 喜連川公園
- さスク = さくらスクエア(氏家駅東口広場)

- とち交 = とちじゅう交流館
- 和話広 = 和い話い広場
- 喜番館 = eプラザ喜番館
- 氏幼 = 氏家幼稚園
- 喜幼 = きつれ川幼稚園
- ヒ園 = ヒカリ園

当番 = 休日当番医

夜間 = 塩谷地区  
夜間診療室

受 = 受付 対 = 対象

<公民館休館日>

氏家(1~3日、15日、21日)  
喜連川(1~3日、8日、21日、22日)

<市営温泉休業日>

もとゆ(5日)  
露天風呂(15日)  
道の駅きつれがわ(1日、9日、22日、23日)

市税等の納税について

市県民税 第4期  
国民健康保険料 第7期  
介護保険料 第7期  
後期高齢者医療保険料 第7期  
納期限は1月31日です。  
忘れずに納めましょう。

# さくら市災害時避難行動支援プランの登録

災害時に支援が必要な方の「災害時避難行動要支援者台帳」を作成します

災害発生時に、自力で避難することが難しい高齢者や障がいを持つ方（災害時要支援者）と、その方を支援する人（避難支援者）を登録し、災害情報の伝達や避難場所への誘導などの支援ができる仕組みを整備しています。

## ■対象

- 災害時に家族等の支援が受けられない在宅の方で、次のいずれかに該当する方
- ①身体障害者手帳1級、2級をお持ちの方
- ②療育手帳A1、A2をお持ちの方
- ③精神障害者保健福祉手帳1級をお持ちの方
- ④介護保険制度の要介護3以上の方
- ⑤75歳以上のみ世帯の方
- ⑥①～⑤に該当しない方で、特に支援が必要と認められる方（例：日中独居となる高齢者、乳幼児、妊産婦など）

## ■登録の方法

- 左記①～⑤に該当する方には、市から「避難行動支援プラン」を郵送します。2月28日(水)までに必要事項を記入・押印し、返信用封筒にてご返送ください。
- ⑥に該当する方で支援を希望する方は、下記問合せ先までご連絡をお願いします。
- 登録には個人情報の提供の同意が必要です。※登録いただいた方の名簿は、平常時から警察・消防・民生委員・自主防災組織に提供します。

対象	担当部署 (電話番号)
身体障害者手帳、療育手帳、精神障害者保健福祉手帳の交付を受けている方	市民福祉課 社会福祉係 ☎681-1161
要介護認定を受けている方	保険高齢課 介護保険係 ☎681-1155
高齢世帯の方	喜連川支所市民生活課 見守り福祉係 ☎686-6611
乳幼児について	児童課 ☎681-1125
妊産婦の方について	健康増進課 ☎682-2589

## 放射能濃度測定結果

【問】環境課 ☎681-1126 学校教育課 ☎686-6620

下記の詳細な測定結果および水道水・井戸水・下水道汚泥などの測定結果は、市ホームページで公表しています。

### ■一般食品11月測定

市民が持ち込んだ食品について、市が独自に実施している簡易検査です。検査結果は、参考としてご覧ください。

検出限界：ヨウ素131 セシウム合計それぞれ 25Bq/kg未満

※一般食品の放射能濃度基準：100Bq/kg  
全ての検体にヨウ素131は検出されませんでした。

品目	採取地	セシウム合計
イノシシ肉	市外	40.8

※セシウムの単位はBq/kg。スーパー、直売所などで販売されているものは、事前に検査されその安全性が確認されています。

### ■空間放射線量率の測定

11月中に実施した公共施設定点測定の結果は0.03～0.08μSv/hとなり、すべての箇所でも基準値を下回りました。

### ■給食(保育園・幼稚園・小中学校)の測定

検出限界：ヨウ素131 25Bq/kg  
セシウム134 137 それぞれ10Bq/kg未満  
測定期間：平成29年11月16日～12月15日まで

測定結果：すべて不検出

市では、食品中放射能濃度測定を随時受け付けています。検査費は無料で事前予約が必要です。学校教育課(喜連川支所)へご連絡ください。

## 図書館

氏家図書館 ☎682-9889 喜連川図書館 ☎686-7111

http://www.library.sakura.tochigi.jp

開館時間 午前9時～午後7時

休館日 氏家図書館 1～3 5 12 19 26日  
喜連川図書館 1～3 15 22 29日

### ■年末年始休館のお知らせ

両館とも1月3日(水)まで休館です。休館中の図書・雑誌のご返却は返却ポストへお願いします。CD・DVD・ビデオ・紙芝居・他館からの借り受け資料は、開館中に直接カウンターへお返しください。ご不便をおかけしますが、ご理解・ご協力よろしくお願いします。



### ■あかちゃんタイム

両館で“あかちゃんタイム”を実施しています。他の利用者の方には、ご理解・ご協力よろしくお願いします。

【日時】1月4日(木)、18日(木) 午前10時～正午  
※18日(木)は、午前11時から氏家図書館で「わらべうた・プチおはなし会」もあります。

### ■市民ギャラリー

“さくら写楽会”の皆さんの素敵な写真を見に来ませんか。写真が好きな方も、これから写真を始めようと考えている方も、図書館の市民ギャラリーに気軽にお越しください。

【日時】1月10日(水)～2月10日(土) 午前9時～午後7時まで

【場所】氏家図書館 階段の壁面

氏家・喜連川中学校のしおりコンテスト優秀作品は、1月9日(火)まで展示しています。

【場所】氏家中学校：氏家図書館1階出入口付近  
喜連川中学校：喜連川図書館1階情報コーナー



## 児童センター

開館時間 午前9時～午後6時

休館日 第3日曜日

### 上松山児童センター 【問】☎616-3660

- 書初め「今年の一文字」  
【日時】8日(月・祝) 午前10時～11時  
【対象】小学2年生以上
- わくわくダンボールハウスを作ろう  
【日時】12日(金) 午前11時～
- 街を作ろう  
【日時】12日(金) 午後3時40分～4時20分  
【対象・定員】小学生以上・6名

### 氏家児童センター 【問】☎612-6145

- ペットボトルキャップアートを作ろう  
台紙にいろいろな色のキャップを貼って大きな壁面を完成させよう! ※完成次第終了  
【日時】14日(日)～20日(土)
- 節分製作  
【日時】27日(土) 午前11時～11時30分  
【対象】3歳～未就学児【定員】10名  
※1月4日(木)午前10時～予約受付開始

### 喜連川児童センター 【問】☎678-2651

- 新春イベント「たこあげ&たこやき」  
凧を作って揚げよう。その後はみんなでたこやきパーティーを楽しみましょう!  
【日時】13日(土) 午前10時～午後1時  
【対象】小学生以上  
【参加費】300円【定員】10名
- プラレールであそぼう～フロアいっぱい  
レールをしいて電車を走らせよう～  
【日時】6日(土)・7日(日) 午前10時～正午

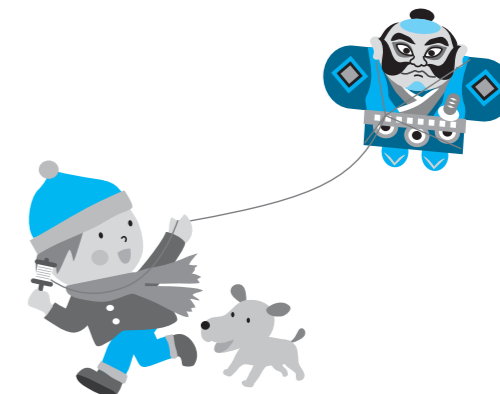

※費用などについては表記がない場合は、原則無料です。

—さくら市結婚支援事業 主催さくら市—

### さくら市「キャッチコピー」 さくら市オリジナル「ロゴ」 駅前交流拠点※「施設愛称」

1月31日(水)  
まで募集中  
※当日消印有効

※駅前交流拠点とは、市の魅力を総合的に発信する施設

- 【募集内容】さくら市をPRするための「キャッチコピー」「ロゴ」と氏家駅前交流拠点施設の愛称
- 【応募要件】①どなたでも応募可  
②字数制限なし（アルファベット・数字の利用可）  
③各募集項目 1名につき1点
- 【応募方法】応募用紙に必要事項を記入し、郵送、ファックス、メール（件名に「さくら市キャッチコピー等応募」と明記）または持参してください。応募用紙は、下記の場所または市ホームページから入手できます。
- 【持参場所】総合政策課、市民福祉課、商工観光課、喜連川支所市民生活課
- 【当選者発表】本人にお伝えするとともに広報さくら、市ホームページ等で発表
- 【賞品】採用となったキャッチコピー等の応募者1名に1万円相当のさくらブランド品詰め合わせを贈呈

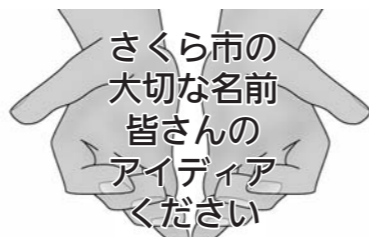

さくら市の大切な名前  
皆さんのアイデア  
ください

さくら市「キャッチコピー」  
さくら市オリジナル「ロゴ」  
駅前交流拠点「施設愛称」  
さくら市魅力「PR動画」

募 集 同 時

【問】  
○キャッチコピー、ロゴ、PR動画  
総合政策課  
☎(081)1113  
○駅前交流拠点「施設愛称」  
商工観光課  
☎(086)6627



詳しくはこちらまで



### さくら市魅力「PR動画」

随時募集中

- 【募集内容】ご自身が撮影した未発表の作品で、さくら市自慢、さくら市の景色、伝統行事、地域活動などの動画
- 【募集要件】①どなたでも応募可  
※未成年の場合は保護者の同意が必要  
②ビデオカメラ等で撮影した3～5分の動画で、YouTubeにアップロード可能なもの
- 【応募方法】作品ごとに応募用紙を添え、「CD」や「DVD」で郵送または持参してください。
- 【掲載場所】市ホームページや市公式SNSなど  
※応募用紙や動画の仕様などの詳細は、市ホームページをご覧ください。

氏家雞めぐり&  
いちご狩り  
食べ歩き  
バスツアー  
アクセサリ作りもできる

第6回  
咲くらコン  
2/25(日)  
12:00~17:00

【参加条件】  
男性：市内在住で20歳～  
おおむね40歳の独身の方  
女性：20歳以上の独身の方  
【定員】20名程度（先着順）  
【会費】男性3,000円  
女性1,000円  
【事前セミナー】  
男性：2月15日(木) 午後7時～  
女性：2月18日(日) 午後6時～

【申込先・問合せ先】(株)栃木アクト (受託業者)  
☎685-3311  
※1月5日(金)から申込開始

### 平成30年度さくら市奨学生募集

#### ■さくら市・斎藤奨学資金(無利子)

- 【対象者】平成30年4月現在  
①高等学校、盲・ろう・特別支援学校の高等部、高等専門学校または専修学校高等課程（修業年限2年以上のもの）、短期大学、専修学校専門課程（修業年限2年以上のもの）、大学、大学院の1学年に進学する方および在学中の方  
②本市以外の機関の奨学金等の給付・貸与を受けていない方※
- 【貸付月額】  
①高等学校などに進学(在学)する方：1万5,000円  
②短期大学などに進学(在学)する方：3万円  
③大学、大学院に進学(在学)する方：3万円
- 【採用予定人員】若干名

#### ■さくら市給付型奨学金

- 【対象者】平成30年4月現在  
①学校教育法に規定する大学、大学院または短期大学に進学を希望する方  
②本市以外の機関の奨学金等の給付・貸与を受けていない方※
- 【給付額】入学金相当額（1人30万円を限度）
- 【採用予定人員】若干名

#### ■どちらの奨学金とも

- 【奨学生の決定】  
学業成績や所得状況等を審査して奨学生を決定し、3月中旬頃に本人に通知します。
- 【書類配布先】学校教育課、市ホームページ
- 【受付期間】2月1日(木)～28日(水)
- 【申込先・問合せ先】学校教育課☎686-6620

※さくら市・斎藤奨学資金、さくら市給付型奨学金、母子父子寡婦福祉修学資金、交通遺児育英会奨学金またはあしなが育英会奨学金は、重複して貸与を受けることができます

## 工事をしています

工事期間中は周辺住民の皆さん、付近を通過する皆さんに何かとご迷惑をおかけしますが、ご理解・ご協力をお願いします。

【問】下水道課 ☎681-1118

(マンホールポンプ設置工事 氏家)



【期間】1月上旬～3月上旬

(マンホールポンプ設置工事 櫻野)



【期間】1月上旬～3月上旬

(氏家水処理センター増築工事 氏家)



【期間】平成31年1月下旬まで

(下水道舗装復旧工事 喜連川)



【期間】1月上旬～3月上旬

## 上松山地内 (市道U1-5号) 一時停止の場所が 変わります

道路工事に伴い、交差点の交通規制が変わります。通行する際は、十分注意してください。

【変更時期】2月中旬から(予定)

【問】建設課 ☎681-1119



## 税務課 からのお知らせ

【場所・問合先】税務課 ☎681-1114

平成29年度  
収支内訳書  
作成相談会

- 対象 平成29年から営業(小売業・建設業・運輸業等)・農業を始め、所得のある方(白色申告の方)
- ※新規以外の相談も受け付けます
- 日時 1月11日(木)・12日(金) 午前9時～正午、午後1時～4時
- 持ち物
  - 営業売上(収入)または農産物の販売金額の分かるもの
  - 営業・農業に関して支出した費用の分かるもの(領収書等や通帳など)
  - 市、J.A、共済からの各種通知書(保険料控除証明書・領収書など)
  - 固定資産税・都市計画税納税通知書
  - 新規に機械・工具等を購入した場合は、領収書や販売証明書
- ※要事前電話予約

## 氏家税務署 からのお知らせ

【問】氏家税務署 ☎682-3311

### 確定申告

国税庁ホームページ「確定申告書等作成コーナー」をご利用いただくと自宅等で確定申告書が作成できます。書面で印刷して送付・e-Taxで送信(事前準備が必要)のいずれかで提出してください。

■作成コーナーの操作などに関する問合せ  
e-Tax・作成コーナーヘルプデスク  
☎0570-01-5901  
【受付時間】平日(年末年始は除く)

■確定申告などに関する問合せ  
氏家税務署 682-3311(自動音声)

### 所得税・個人消費税・贈与税 確定申告会場開設

【期間】2月16日(金)～3月15日(木)  
(平日のみ)

【時間】午前9時～午後5時  
(受付は午前8時30分～)

【場所】氏家税務署 2階会議室

※午後4時頃までにお越しください。また、相談内容が複雑な場合は、午後3時頃までにお越しください。相談が午後5時を過ぎる場合には、再度お越しいただく場合があります。

※確定申告会場は大変混雑するため、長時間お待ちいただく場合や、受付を早めに締め切る場合があります。

## マイナンバーQ&A ～セキュリティ編～

- Q1 マイナンバーを他人に知られたら、なりすましの被害に遭うのではないですか?
- A1 マイナンバーの手続きでは、本人確認を必ず行い、なりすましを防ぎます。
- Q2 自分のマイナンバーがどう使われたか心配
- A2 自宅のパソコンやスマートフォンで「マイナポータル」のサイトにアクセス・ログインすることで、自分の個人情報にアクセスした行政機関等が確認できます。
- Q3 マイナンバーカード(写真付)をなくして、ICチップの情報(写真付)を盗まれたらどうしよう
- A3 カードのICチップには、税や年金等の重要な個人情報(写真付)は記録されません。
- Q4 万が一マイナンバーカードを紛失したらコールセンターでカードの利用をストップしましょう。(24時間365日受付)
- マイナンバー総合フリーダイヤル(無料)  
☎0120(95)0178

【問】氏家地区  
市民福祉課 ☎681-1115

■喜連川地区  
喜連川支所市民生活課 ☎686-6611

マイナンバーカード(写真付)があれば全国のコンビニエンスストアで  
住民票と印鑑登録証明書が取れます!

# お知らせ

## 市内野火焼きを実施

農作物の病害虫撲滅と環境保全のため、休耕地や畦畔などの野火焼きを実施します。

▽日時 1月28日(日) 午前9時～正午  
 ※悪天候で実施不可な場合2月4日(日)に延期  
 ※開始時と終了時、延期時は、防災行政無線でお知らせします。

▽その他  
 ○実施日時以外では、絶対に行わない  
 ○交通量の多い道路付近や鉄道沿線・住宅地周辺では実施しない

問 J A氏家地区センター  
 ☎(88) 3221  
 ○JA喜連川地区センター  
 ☎(86) 3211

## 野外焼却(野焼き)は禁止

野外焼却(野焼き)は、「一部の例外」を除いて、廃棄物の処理および清掃に関する法律で禁止されています。また、「一部の例外」にあてはまらない、廃棄物(生活ごみ等)や有害植物をドラム缶やブロック等を使っての野外焼却は絶対にやめてください。

問 環境課  
 ☎(81) 1126

## ご家庭の井戸水を検査してみませんか?

▽受付期限 2月8日(木)まで  
 ▼検査指定日 2月13日(火)・14日(水)  
 ▼検査費用 7,000円(2000円を市で助成)  
 ※費用の助成は、1世帯で年度1回まで  
 ▼対象 市内在住の一般家庭で地下水を飲料水としている世帯  
 ▼申請方法 印鑑を持参

し、現金を添えて申請してください。その際に検査容器をお渡しします。検査指定日に地下水を採取し、午前8時30分～10時30分までに提出してください。検査結果は、後日郵送します。

▽申請先・問合せ先 環境課  
 ☎(81) 1126

## 高齢者・障害者手帳等をお持ちの方に平成30年度温泉入浴利用証を交付します

各行政区で「温泉入浴利用証希望者記入票」を回覧していますので、希望する方は必要事項を記入し、お申込みください。回覧で申込みできなかった方は、窓口や電話で受付します。

1月18日(木)、19日(金)市役所第2庁舎2階第1・2会議室

▽受付時間 午前9時～11時30分・午後1時～5時  
 ※申請に必要なものや詳細は、広報さくら12月号や市ホームページをご覧ください。

問 矢板県税事務所 課税課  
 ☎0287(4) 2173  
 ○農政課  
 ☎(81) 1117

## 国民年金保険料の控除証明書を送付しています

日本年金機構では、平成29年1月1日～10月2日までの間に国民年金保険料を納付された方には、平成29年分の社会保険料(国民年金保険料)控除証明書を送付しています。

## 花市

地元アイドル「さくらピュースタ」のステージや自転車のトライアル競技のイベントを開催します。コンタ君・とちまるくん・ルリちゃんも登場します。

問 商工観光課  
 ☎(86) 6627



## < 市内施設イベント情報 >

**道の駅きつれがわ**  
 【問】道の駅きつれがわ ☎686-8180

■お琴でクラシック  
 【日時】1月2日(火) 午前11時～  
 【場所】本館ロビー

■さくらピースライブ  
 【日時】1月14日(日) 午前11時～、午後3時～  
 【場所】新館イベント広場

**もとゆ温泉**  
 【問】もとゆ温泉 ☎686-3284

■プリンセス浜田 新春マジックショー & 冬のもと湯～わく抽選会  
 【日時】1月14日(日) 午後1時30分～  
 【対象】もとゆ温泉利用者  
 ※抽選会は午後3時～先着60名様

■温泉ソムリエが話してみっぺ  
 ～7回シリーズ おさらい(前編)～  
 【日時】1月26日(金) 午前11時～11時40分  
 【話し手】温泉ソムリエマスター 黒田 勇次氏  
 ※毎月11日と26日に温泉ソムリエおすすめの健康風呂を実施! 1月は「松の葉湯」です。

**和い話広場**  
 【問】和い話広場 ☎666-8370(月休)

■短歌展・遊書展  
 【期間】1月9日(火)～28日(日)  
 【主催】くらがさき短歌の会・遊書教室

**eプラザ壺番館**  
 【問】eプラザ壺番館 ☎681-5757(月休)

■子供書道作品展  
 【期間】1月6日(土)正午～21日(日)午後3時  
 【主催】岩田紀風書道教室

※費用などについては表記がない場合は、原則無料です。

## 要介護者の障害者控除について

介護保険の要介護認定(要介護1～5)を受けている65歳以上の方で、精神や身体の障害の程度が知的障がい者または身体障がい者に準じると認められた方は、障害者手帳をお持ちでなくても、本人および扶養親族が所得税・住民税の障害者控除を受けることができます。

## 浄化槽設置費補助金の申請受付

▽対象 3月23日までに工事が完了し、実績報告書を提出できる方  
 ▼申込期限 1月22日(月)  
 ▼申込先・問合せ先 下水道課  
 ☎(81) 1118

問 保険高齢課  
 ☎(81) 1155

※障害の程度が軽度の場合、該当にならないことがあります。

▽持ち物 印鑑  
 ▼申込先 保険高齢課  
 喜連川支所市民生活課  
 問 保険高齢課  
 ☎(81) 1155

# 募集

## パブリック・コメント

第2次さくら市環境基本計画(案)

第2次さくら市環境基本計画を策定します。皆さんのご意見をお聞かせください。

▽閲覧場所 市ホームページ、環境課、喜連川支所市民生活課、氏家・喜連川公民館、氏家・喜連川図書館

▽募集期限 1月25日(木)  
▽意見提出方法 持参、郵送、FAX、メール  
※詳細は市ホームページをご覧ください。

▽提出先・問合せ先 環境課  
☎(081)1126

## 英語指導助手

▽募集人員 若干名  
▽応募資格  
○在留資格を有する方  
○大学卒業程度または同

等以上の能力を持つ方  
○英語が母語である方  
○心身ともに健康である方  
○一定程度の日本語能力がある方  
○日本で有効な運転免許を有する方

▽職務内容 小・中学校および保育園での外国語活動・英語科指導補助および英語教材作成など

▽勤務場所 市内の小・中学校  
▽勤務時間 午前8時30分～午後4時  
▽賃金 月額32万円(8月のみ月額8万円)  
※厚生年金、雇用保険等に加入

▽任用期間 4月1日～平成31年3月31日  
▽申込期間 1月9日(火)～22日(月)

▽申込方法 履歴書(学校教育課で配布または市ホームページから入手可)に必要事項を記入し、提出してください。

▽申込先・問合せ先 学校教育課  
☎(086)6620

## さくらメイツ2018

▽募集人数 若干名  
▽活動内容 喜連川温泉のPRイベントへの参加等のPRイベントへの参加等  
▽活動期間 平成30年4月から2年間

▽応募資格 県内在住で喜連川温泉PRイベント等に参加可能な方、平成30年4月1日現在で18歳未満35歳の明るく健康な方  
※申込方法等詳しくは、市ホームページをご覧ください。

▽申込期限 2月28日(水)必着  
▽申込先・問合せ先 商工観光課  
☎(086)6627

## 第13回さくら市武道大会の参加者

▽期日 2月4日(日)  
▽種目・場所  
○柔道・氏家体育館格技場  
○空手道、剣道・氏家体育館アリーナ  
○弓道・喜連川弓道場

## さくら市桜会議の委員

市では、桜の郷づくりのさらなる推進のため、市民の皆さんや有識者の方々と協働で、市の桜の将来像を検討するさくら市桜会議を発足します。

会議は年に数回開催し、市長とともに、主に新たに植栽する桜の候補地や品種などを検討し、今後の桜の郷づくりに活かしていきます。※第1回目の会議は2月中旬を予定

▽募集人数 3名程度(申込多数の場合は選考)  
▽応募資格 市の桜の将来像に興味があり、桜の郷づくりに意欲を持つ方

▽任期 平成31年3月31日まで  
▽報償 会議1回につき5,500円を謝礼  
▽応募方法 思い描く市の桜の将来プラン、アイデアなどを、A4用紙(任意)1枚程度に記入し、お名前、ご連絡先を添え、提出  
※郵送または直接

## スキー・スノーボード教室参加者

▽場所・期日・定員 たかつえスキー場(福島県)  
1月21日(日)・40名  
2月11日(日)・40名

▽参加料 1人3,000円  
リフト券およびレンタル代は別途  
※定員になり次第締切  
▽申込先・問合せ先 スポーツ振興課  
☎(082)8888

## ソフトバレーボール冬季大会参加者

▽日時 1月28日(日)午前9時開会式  
▽場所 氏家体育館  
▽種目  
①トリムA:50歳以上の男女各2名  
②トリムB:年齢制限なし男女各2名  
③レディースA:コート内の合計年齢が180歳以上の女性4名  
④レディースB:年齢制限なし女性4名

▽申込期限 1月15日(月)  
▽申込先・問合せ先 総合政策課  
☎(081)11113

## 氏家雛めぐりに参加しませんか?

▽開催期間 2月3日(土)～3月4日(日)  
▽おみやげ館出店者 各自慢の品を氏家雛めぐりで出店販売してみませんか?  
○場所 旧花月堂  
▽ボランティア 一緒に雛めぐりを盛り上げてくれるボランティアスタッフを募集します。

○内容 雛人形の飾り付け、後片付け等  
▽雛の駅出品 期間中限定の雛の駅に、手作り品を出品しませんか?※委託販売形式  
○場所 旧烏山信用金庫氏家中央支店  
※詳しくはお問合せください。

☎(081)5757(月休)

※費用などについては表記がない場合は、原則無料です。

## 第13回さくら市駅伝大会出場チーム

▽日時 3月4日(日)午前10時スタート※雨天中止

▽場所 さくらスタジアム  
▽種目 小学生男子・小学生女子・一般の部  
▽実施方法 各種目同一コース7区間  
総距離12.01km

▽出場資格 小学生の部は4年生以上、一般の部は市内在住・在勤者とし、男女混合でも可  
▽参加料 (1チーム)小学生男子・女子の部1,000円

○一般の部 2,000円  
▽申込方法 参加申込書(氏家、喜連川体育館で配布)に必要事項を記入し、参加料を添えて氏家体育館に提出してください。

▽申込期間 1月10日(水)～2月9日(金)  
▽申込先・問合せ先 体育協会事務局(氏家体育館内)  
☎(082)88888



さくら市消費生活センター  
消費生活情報のひろば

【問】市消費生活センター ☎681-2575  
(市役所第2庁舎2階)  
午前9時～正午/午後1時～4時(平日のみ)

## 電気ストーブの火災にご注意を

電気火災の中で、火災件数、死者数ともに最も多く発生しているのは電気ストーブ(カーボンヒーター、ハロゲンヒーター、温風機含む)によるもので、石油ストーブが原因の火災よりも多く発生しています。

電気ストーブは、「火を使わない」ことで火災になりにくいと思われがちですが、電気ストーブの前面10cm以内では、接していなくても燃えやすい物から発火する可能性があります。

- 電気ストーブ火災を防ぐために**
- 外出・就寝する際には必ず消す
  - 燃えやすい物は近くに置かない
  - ストーブの上に洗濯物を干さない
  - 使わないときは電源プラグをコンセントから抜く
  - 電源プラグやコンセントが傷んでいたら使わない
  - 火災を早期発見するため、住宅用火災報知器をすべての居室、台所、階段に設置する
  - 燃え広がりを抑えるために、寝具類やエプロン、カーテンなどは、防災品にする
  - 電気製品は長期間の使用によって、部品の劣化や摩擦が原因で発火するところがあるので、不具合があれば専門の業者に点検してもらおう
- (参考) 東京消防庁・東京都生活文化局

**eプラザ参番館出店者募集**  
氏家駅前「eプラザ参番館テナント」の新たな出店者を募集します。飲食業の新規開業や独立開業を考えている方は、ぜひ出店をご検討ください。提出書類は、商工観光課および氏家商工会で配布、または市ホームページからダウンロードできます。  
▼申請期限 1月31日(水)午後5時まで  
▼入居開始 平成30年5月予定  
▼申込先・問合せ 商工観光課 ☎(086)6627 氏家商工会 ☎(082)2019

**学童保育指導員募集**  
▼募集人員 15名程度  
▼応募資格 18歳～65歳で健康で明るく児童健全育成に情熱と意欲のある方  
▼勤務場所 上松山小学 童保育・熱田小学 童保育・押上小学 童保育  
▼任用期間 4月1日～平成31年3月31日まで

**放送大学第1学期(4月入学)学生募集**  
放送大学は、心理学・福祉・経済・歴史など、約300の幅広い授業科目があり、1科目から学べます。  
▼出願期間 第1回 2月28日まで 第2回 3月20日まで  
▼資料請求先 放送大学 ☎(086)2670 社会福祉協議会氏家支部 ☎(082)2217

**自衛官候補生・防衛大学校一般後期・予備自衛官補募集**  
自衛官候補生  
○受付期間 1月30日(火)～26日(金)  
防衛大学校一般後期  
▼期間 1月20日(土)～26日(金)  
予備自衛官補  
○受付期間 1月9日(火)～4月6日(金)  
※試験日等詳しくはお問合せください。  
自衛隊大田原地域事務所 ☎0287(2)2940



**こんなときはご相談ください**

- 失業して生活に困っている
- 収入がなく、家賃が支払えない
- 相談相手がいない、どこに相談すればいいのかわからない
- 家族のことが心配
- 近所に心配な人がいる など

支えます 解決に向けて支援します

整えます 困っていること・課題を整理します

受け止めます 悩んでいること・心配ごとを聞かせてください

一緒に問題解決の方法を考えます

【問】市民福祉課 ☎681-1160

**相談機関のご案内①～障がい者編～**

聞きたい、知りたい 相談したい

市内で生活している障がいのある方と家族のための相談窓口です。相談に応じた情報提供、助言をし、障がい者やご家族が地域で生活しやすくなるお手伝いをします。※相談無料

**相談内容**

- 生活で困っていることがある
- 家族のことで困っていることがある
- 福祉サービスを利用したい
- 将来のことが心配 等

【問】○障がい者支援センターふれあい ☎681-6666  
○障害者相談支援センター桜花 ☎681-6720

## 臨時職員等募集

職種	①募集人員 ②応募資格	③勤務内容 ④勤務時間/⑤報酬・賃金	⑥任用期間/⑦申込期間 ⑧申込方法
平成30年度市立保育園臨時保育士	①25名程度 ②20歳以上で保育士または幼稚園教諭の資格のある方、小学校教諭または養護教諭の普通免許状のある方	④1. 午前7時15分～午後7時30分の中の7時間45分 2. 午前7時15分～午前9時15分 3. 午後4時30分～午後7時30分 4. 休日保育(日曜祝日)専任保育士 ※詳細は児童課まで ⑤ 1日額10,500円 2、3、4時給1,354円	⑥4月1日～平成31年3月31日 ⑦1月17日(水)必着 ⑧申込書(総務課で配布または市ホームページから入手可)に必要事項を記入し、資格・免許のコピーを添付し、提出。 【申込みに関する問合せ】 総務課☎681-1111 【業務に関する問合せ】 児童課☎681-1125

※通勤距離に応じて通勤割増賃金を支給(職員駐車場有料:月額500円)  
※勤務時間・職種等に応じて健康保険・厚生年金保険・雇用保険に加入

※費用などについては表記がない場合は、原則無料です。

新年のあじわい  
新春イベントビュー  
直売所へ行こう  
さくら市の財務書類  
さくら市の情報

## 第4回 「塩谷都市医師会の取り組み」 塩谷都市医師会 在宅医療コーディネーター 川島 千春

塩谷都市医師会では、県からの委託を受け、現在「在宅医療連携拠点整備促進事業」に取り組んでいます。

「在宅医療」と聞いて、皆さんはどのような事を思い浮かべますか？多くの方はきっと、「ずっと診てもらっているかかりつけの先生が看護師さんと一緒に来て診察してくれる」というイメージだと思いますが、実際には、かかりつけの先生以外にもさまざまな方が関わっています。

看護師さんは先生とは別に訪問看護ステーションから来る場合もありますし、お薬は調剤薬局の薬剤師さんが自宅まで届けてくれ、飲み方や管理の方法を教えてくださいました。虫歯や入れ歯のケアが必要な時は歯科の先生や歯科衛生士さんが来てくれますし、自宅でリハビリテーションを受けることもできます。ケアマネージャーさんやヘルパーさんの助けを受ける事で、ご家族の負担も減らせます。

このように「在宅医療」は多くの職種の方が

関わるため、お互いに連携する事が重要です。そのために、塩谷郡の2市2町の担当課が場を設け、医師・歯科医師・薬剤師・訪問看護師・ケアマネージャー・地域包括支援センター職員等で「多職種連携会議」を開催し、職種間の相互理解を深めたり、それぞれの職種で困っている事や患者さんのケースを取り上げ、患者さんにとって1番良いケアは何かを検討しています。

これから一層社会の高齢化が進んでいきます。入院できる病床の数も限られ、在宅医療を受けるの方が上回る時代も遠くないようです。医療を受ける側の皆さんにも「在宅医療」について知っていただく機会になればと、11月に矢板市、12月にさくら市で市民公開講座を開催しました。私自身まだ先の事と捉えていたのですが、この事業に携わり、自分の問題として考えていく事の大切さを感じています。

住み慣れた地域・我が家で、できるだけ自分らしく暮らすための選択肢に「在宅医療」を加えてみませんか？

## 市営住宅入居者募集

【申込先・問合せ先】 建設課 ☎681-1119

住宅名	募集戸数	完成年度	階数	間取り	家賃	単身入居	敷金
豊原	6戸	平成元年～平成3年	3階建 1、2、3階	3LDK	21,200円～ 32,200円	不可	家賃 3か月分
ひばりが丘	2戸	平成5年～平成8年	2階建 戸建て	3LDK	21,800円～ 32,800円		

※家賃は前年の所得に応じて決まります。  
※豊原は別途、駐車場使用料2,000円（1戸1台のみ）

【申込期間】1月4日（木）～12日（金）まで  
午前8時30分～午後5時（平日のみ）

【入居時期】2月1日（木）

【申込方法】 申込書（建設課・喜連川支所市民生活課で配布。市ホームページからも入手可）に必要書類を添付し、建設課に提出してください。また、申込条件がありますのでお問合せください。  
※申込者多数の場合は抽選会を開催します。

## 健康づくりコーナー

《問合せ先》健康増進課（氏家保健センター） ☎682-2589

あなたのたばこの煙が

周りに **害** を与えています

受動喫煙とは？

たばこを吸わない人が、室内などで自分の意志に関係なく人のたばこの煙を吸わされること。喫煙者が吸う「主流煙」より喫煙者の周りの人が吸う「副流煙」のほうが各種有害物質が多く含まれている。

たばこが

与える影響

■3大有害物質  
ニコチン・血管を収縮させ心拍数を増やし、血圧を上昇させる。強い依存性がある。  
タール…多くの発がん物質を含む。  
一酸化炭素…血液が運ぶ酸素の量を減少させ、動脈硬化が進む。  
■発症しやすい病気がん、心臓病、脳卒中、歯周病、胃潰瘍、十二指腸潰瘍、気管支喘息、COPD（慢性閉塞性肺疾患）

### 受動喫煙による影響

妊婦 子ども

流産や早産、赤ちゃんの低体重のリスクが高まる。  
喘息や乳幼児突然死の症候群のリスクが高まる。



「受動喫煙のない社会を目指して」ロゴマーク

## さくら市骨髓移植ドナー支援事業

【問】健康増進課 ☎682-2589

市では、骨髓・末梢血幹細胞移植の実現やドナー登録者の増加を目指して、骨髓提供者（ドナー）とドナーが従事する市内の事業所を対象に奨励金を交付します。

■対象（骨髓等の提供を完了した方）※申請は完了した日から1年以内となります

その1 市内に住所を有し、財団が実施する骨髓バンク事業において骨髓・末梢血幹細胞の提供が完了し、これを証明する書類の交付を受けた方

その2 上記の方が従事している市内に所在する事業所

※いずれも市税の滞納がないこと

### ■奨励金の内容

骨髓・末梢血幹細胞提供のための通院等の内容	奨励金の額	
	ドナー	ドナーが従事する市内の事業所
健康診断に係る通院の日数	1日につき2万円 (通算7日を上限)	1日につき1万円 (通算7日を上限)
自己血貯血に係る通院の日数		
骨髓・末梢血幹細胞の採取に係る入院の日数		
財団が必要と認める通院、入院等の日数		

## はたちの献血キャンペーン実施中

冬場から春先にかけて、年間で最も輸血用血液が不足しがちです。新成人の皆さん、「はたちの記念」に献血に行きましょう！



■期間 2月28日まで

■献血会場 県赤十字血液センター、うつのみや大通り献血ルーム、各市町の献血会場

※献血できる条件や献血バスの予定等詳しくは県赤十字血液センターのホームページをご覧ください。

【問】県保健福祉部薬務課 ☎623-3119

## 平成30年度健康管理調査

6月から始まる総合健診の申込み調査です。

■調査票の郵送

平成30年2月中旬～

■調査票の提出期限

2月28日まで





**市政へのご意見を  
お待ちしております！**

- 市長へのメール  
✉mayor@city.tochigi-sakura.lg.jp  
(市ホームページ「市長の部屋」から送ることができます)
  - 市長へのFAX 682-0360
  - 市政懇談会  
行政区単位の懇談会です。
  - 市長とカフェトーク  
市民または市内に通勤、通学している方で構成する5人以上のグループ(高校生を除く18歳以上)とお茶などをしながら行う座談会です。
- 【問】総合政策課 ☎681-1113

**さくら市の人口**

平成29年12月1日現在  
(前月比・毎月人口推計)

- 人口 44,986人(+22人)
- 男 23,382人(+11人)
- 女 21,604人(+11人)
- 世帯数 16,055世帯(+19)

**市内交通事故発生状況**

(人身事故)

平成29年11月末日現在  
※( )は前年同月比

- 発生件数 176(+12)
- 死亡者 4(-3)
- 負傷者 238(+23)

**広報紙に広告を  
掲載しませんか？**

- 【掲載位置】  
毎月1日号の表紙、裏表紙を除く各ページの下1段
- 【1回の広告料】  
1段枠 20,000円(税込)  
半枠 10,000円(税込)
- 【申込期限】  
掲載希望号の40日前まで
- 【問】  
総合政策課 ☎681-1113

**知っとくさくら市**

**旅する脇街道④ 鷺宿～交通の要所・鷺宿～**

松島を過ぎ、原街道(県道48号)に沿ってゆるやかな丘陵の間を進んでいくと鷺宿に入ります。

鷺宿は、中世・塩谷氏が治めたところで、塩谷貞朝が鷺宿城を築いたとされています。原街道の鷺宿梶内交差点を右に曲ると、鷺宿を見下ろす段丘上に松岩寺があります。その場所が鷺宿城跡です。



松岩寺

字名「内出」は本来「打出」と書き、中世の軍事用語で陣地や砦を意味します。内出地内からは中世の板碑(石製の塔婆)も見つかっています。

松岩寺は、鷺宿城が廃城になった後、1598(慶長3)年に開山されました。宿並は、松岩寺を中心に作られました。松岩寺前の通りには、味噌・醤油屋や鍛冶屋などが並び、多くのものと人の交流で賑わっていました。鷺宿は、中世のころから交通の要所として存在し、原街道の整備によって宿場としてさらに発展していきました。

【問】生涯学習課 ☎686-6621

**文化振興事業のお知らせ**

**第11回 国際太鼓フェスティバル**

【日時】1月8日(月・祝) 午後2時開演

【場所】氏家公民館ホール

【出演】志多ら、ちんどんバンド ☆ざくろ、モモ・ケイタ アフリカンバンド、喜連川公方太鼓、喜連川公方太鼓さくら

【料金】500円(高校以下無料)

※当日午後1時から販売



**RADIO BERRY 中村あゆみアコースティックライブ**

【日時】1月13日(土) 午後7時開演

【場所】氏家公民館ホール

【チケット】3,000円(全席自由)

ビッグワンTSUTAYAさくら店、イープラス、チケットぴあにて

【問】RADIO BERRY(株)エフエム栃木 ☎638-7640 (月～金曜日 午前10時～午後5時)

**Ren&倉沢大樹 バレンタインコンサート**

【日時】2月3日(土) 午後2時開演

【場所】氏家公民館ホール

【出演】Ren(ケーナ)、倉沢大樹(エレクトーン)

【料金】1,000円(高校生以下無料) ※当日午後1時から販売

【問】生涯学習課 ☎686-6621

**無料相談案内(1月)**

相談は、無料でお受けします。秘密は守ります。相談者多数の場合、お待ちいただくこともあります。

相談	内容	対応者	期日	時間	場所	問合せ等
法律相談(要予約)	法的な諸問題の相談を行います。 定員:7名 申込開始:4日(木)	弁護士	19日(金)	午後1時～4時30分	氏家公民館 2階 視聴覚室	社会福祉協議会 氏家支部 ☎682-2217
心配ごと相談所(行政・人権)	・生活上の苦しみや悩みごと相談	民生委員	11日(木)	午前9時30分～午後0時30分	喜連川公民館 2階 視聴覚室	社会福祉協議会 氏家支部 ☎682-2217 総合政策課 ☎681-1113 市民福祉課 ☎681-1161
	・国の行政機関、独立行政法人などへの要望	行政相談委員				
	・いじめ、体罰、差別等人権侵害に関する心配ごと	人権擁護委員				
喜連川地区障がい児者出張相談「ふくしの相談室コンタクト」(要予約)	障がいをお持ちの方で日常で困っていること、福祉サービスに関すること、就労や就学に関すること	相談支援事業所の相談員	9日(火)	午前10時～正午、午後1時～3時	喜連川公民館 第2研修室	障害者相談支援センター桜花 ☎681-6720 障がい者支援センターふれあい ☎681-6666
教育相談	小・中学生の悩み・問題などの相談、保護者の相談	学校教育課指導主事		午前8時30分～午後5時15分	喜連川支所 学校教育課	学校教育課 ☎686-6620
児童家庭相談	家庭における児童養育相談、虐待相談など	家庭相談員	月～金	午前9時～午後4時30分	市役所相談室	児童課 ☎681-1125
婦人相談	婦人相談(DV・離婚・生活一般等)	母子・父子自立支援員兼婦人相談員				
ひとり親相談	母子・父子自立相談(就労支援・福祉資金貸付・生活一般等)	相談支援員兼就労支援員				
生活困窮相談	経済的に困窮している人の自立に向けた相談	相談支援員兼就労支援員		午前8時30分～午後5時15分	市役所相談室	市民福祉課 ☎681-1160
虐待についての相談(随時受付)	虐待を受けているのでは? 虐待をしてしまおう...など悩んでいる方	児童虐待	児童課 ☎681-1125 県北児童相談所 ☎0287-36-1058	*休日、夜間の緊急時の連絡先 栃木県児童虐待緊急ダイヤル ☎686-3005 児童課 ☎090-2640-9364・☎090-1059-0747		
		障害者虐待	市民福祉課 ☎681-1161	*休日、夜間の緊急時の連絡先 市民福祉課 ☎090-5554-6968・☎090-1996-4484		
		高齢者虐待	地域包括支援センター而今 ☎685-3294 (喜連川地区、押上、長久保、蒲須坂、箱森新田、松山新田、松島在住者) 地域包括支援センターエリム ☎681-1150 (上記以外の在住者) 保険高齢課 ☎681-1116			

**\*寄贈(敬称略・順不同)**  
ありがとうございます。

- 【熟田小学校】  
▼図書カード10万円 松山手塚賢一(故) 手塚イク子
- 【氏家中学校】  
▼図書カード10万円 松山手塚賢一(故) 手塚イク子
- 【社会福祉協議会】  
▼金5万円 松山 手塚賢二(故) 手塚イク子
- ▼金3万円 松山 手塚賢三(故) 手塚イク子
- ▼金2万円 松山 手塚賢四(故) 手塚イク子
- ▼金1万円 松山 手塚賢五(故) 手塚イク子
- ▼金5000円 松山 手塚賢六(故) 手塚イク子
- ▼金3000円 松山 手塚賢七(故) 手塚イク子
- ▼金2000円 松山 手塚賢八(故) 手塚イク子
- ▼金1000円 松山 手塚賢九(故) 手塚イク子
- ▼金500円 松山 手塚賢十(故) 手塚イク子
- ▼金300円 松山 手塚賢十一(故) 手塚イク子
- ▼金200円 松山 手塚賢十二(故) 手塚イク子
- ▼金100円 松山 手塚賢十三(故) 手塚イク子
- ▼金50円 松山 手塚賢十四(故) 手塚イク子
- ▼金30円 松山 手塚賢十五(故) 手塚イク子
- ▼金20円 松山 手塚賢十六(故) 手塚イク子
- ▼金10円 松山 手塚賢十七(故) 手塚イク子
- ▼金5円 松山 手塚賢十八(故) 手塚イク子
- ▼金3円 松山 手塚賢十九(故) 手塚イク子
- ▼金2円 松山 手塚賢二十(故) 手塚イク子
- ▼金1円 松山 手塚賢二十一(故) 手塚イク子
- ▼金500円 松山 手塚賢二十二(故) 手塚イク子
- ▼金300円 松山 手塚賢二十三(故) 手塚イク子
- ▼金200円 松山 手塚賢二十四(故) 手塚イク子
- ▼金100円 松山 手塚賢二十五(故) 手塚イク子
- ▼金50円 松山 手塚賢二十六(故) 手塚イク子
- ▼金30円 松山 手塚賢二十七(故) 手塚イク子
- ▼金20円 松山 手塚賢二十八(故) 手塚イク子
- ▼金10円 松山 手塚賢二十九(故) 手塚イク子
- ▼金5円 松山 手塚賢三十(故) 手塚イク子
- ▼金3円 松山 手塚賢三十一(故) 手塚イク子
- ▼金2円 松山 手塚賢三十二(故) 手塚イク子
- ▼金1円 松山 手塚賢三十三(故) 手塚イク子
- ▼金500円 松山 手塚賢三十四(故) 手塚イク子
- ▼金300円 松山 手塚賢三十五(故) 手塚イク子
- ▼金200円 松山 手塚賢三十六(故) 手塚イク子
- ▼金100円 松山 手塚賢三十七(故) 手塚イク子
- ▼金50円 松山 手塚賢三十八(故) 手塚イク子
- ▼金30円 松山 手塚賢三十九(故) 手塚イク子
- ▼金20円 松山 手塚賢四十(故) 手塚イク子
- ▼金10円 松山 手塚賢四十一(故) 手塚イク子
- ▼金5円 松山 手塚賢四十二(故) 手塚イク子
- ▼金3円 松山 手塚賢四十三(故) 手塚イク子
- ▼金2円 松山 手塚賢四十四(故) 手塚イク子
- ▼金1円 松山 手塚賢四十五(故) 手塚イク子
- ▼金500円 松山 手塚賢四十六(故) 手塚イク子
- ▼金300円 松山 手塚賢四十七(故) 手塚イク子
- ▼金200円 松山 手塚賢四十八(故) 手塚イク子
- ▼金100円 松山 手塚賢四十九(故) 手塚イク子
- ▼金50円 松山 手塚賢五十(故) 手塚イク子
- ▼金30円 松山 手塚賢五十一(故) 手塚イク子
- ▼金20円 松山 手塚賢五十二(故) 手塚イク子
- ▼金10円 松山 手塚賢五十三(故) 手塚イク子
- ▼金5円 松山 手塚賢五十四(故) 手塚イク子
- ▼金3円 松山 手塚賢五十五(故) 手塚イク子
- ▼金2円 松山 手塚賢五十六(故) 手塚イク子
- ▼金1円 松山 手塚賢五十七(故) 手塚イク子
- ▼金500円 松山 手塚賢五十八(故) 手塚イク子
- ▼金300円 松山 手塚賢五十九(故) 手塚イク子
- ▼金200円 松山 手塚賢六十(故) 手塚イク子
- ▼金100円 松山 手塚賢六十一(故) 手塚イク子
- ▼金50円 松山 手塚賢六十二(故) 手塚イク子
- ▼金30円 松山 手塚賢六十三(故) 手塚イク子
- ▼金20円 松山 手塚賢六十四(故) 手塚イク子
- ▼金10円 松山 手塚賢六十五(故) 手塚イク子
- ▼金5円 松山 手塚賢六十六(故) 手塚イク子
- ▼金3円 松山 手塚賢六十七(故) 手塚イク子
- ▼金2円 松山 手塚賢六十八(故) 手塚イク子
- ▼金1円 松山 手塚賢六十九(故) 手塚イク子
- ▼金500円 松山 手塚賢七十(故) 手塚イク子
- ▼金300円 松山 手塚賢七十一(故) 手塚イク子
- ▼金200円 松山 手塚賢七十二(故) 手塚イク子
- ▼金100円 松山 手塚賢七十三(故) 手塚イク子
- ▼金50円 松山 手塚賢七十四(故) 手塚イク子
- ▼金30円 松山 手塚賢七十五(故) 手塚イク子
- ▼金20円 松山 手塚賢七十六(故) 手塚イク子
- ▼金10円 松山 手塚賢七十七(故) 手塚イク子
- ▼金5円 松山 手塚賢七十八(故) 手塚イク子
- ▼金3円 松山 手塚賢七十九(故) 手塚イク子
- ▼金2円 松山 手塚賢八十(故) 手塚イク子
- ▼金1円 松山 手塚賢八十一(故) 手塚イク子
- ▼金500円 松山 手塚賢八十二(故) 手塚イク子
- ▼金300円 松山 手塚賢八十三(故) 手塚イク子
- ▼金200円 松山 手塚賢八十四(故) 手塚イク子
- ▼金100円 松山 手塚賢八十五(故) 手塚イク子
- ▼金50円 松山 手塚賢八十六(故) 手塚イク子
- ▼金30円 松山 手塚賢八十七(故) 手塚イク子
- ▼金20円 松山 手塚賢八十八(故) 手塚イク子
- ▼金10円 松山 手塚賢八十九(故) 手塚イク子
- ▼金5円 松山 手塚賢九十(故) 手塚イク子
- ▼金3円 松山 手塚賢九十一(故) 手塚イク子
- ▼金2円 松山 手塚賢九十二(故) 手塚イク子
- ▼金1円 松山 手塚賢九十三(故) 手塚イク子
- ▼金500円 松山 手塚賢九十四(故) 手塚イク子
- ▼金300円 松山 手塚賢九十五(故) 手塚イク子
- ▼金200円 松山 手塚賢九十六(故) 手塚イク子
- ▼金100円 松山 手塚賢九十七(故) 手塚イク子
- ▼金50円 松山 手塚賢九十八(故) 手塚イク子
- ▼金30円 松山 手塚賢九十九(故) 手塚イク子
- ▼金20円 松山 手塚賢百(故) 手塚イク子



# 第15回 こども絵画展 1月4日(木)～28日(日)

荒井寛方賞(最高賞)受賞4作品

保育園・幼稚園の部  
「だいすきなくわがた」  
ふれあい保育園年少 水口慎次郎



小学校下学年の部  
「わたしのあさがお」  
上松山小学校1年 福井愛水花



小学校上学年の部  
「谷川岳ロープウェイからの景色」  
氏家小学校5年 寺澤萌々香



中学校の部「ポンプ小屋」  
喜連川中学校2年 稲澤 朱

こども絵画展は、絵画を通して身の回りの風景や事象に関心を持ち、その感動を描く楽しさを味わうことを目的とし、今年で15回目となります。市内の園児、小中学生から応募された絵画作品293点を展示します。

## 同時開催 むかしのくらしの道具展

クイズ これなーんだ?



私たちはくらしの中でいろいろな道具を使っています。くらしの移り変わりとともに、形を変えたものもあればほとんど変わらないものもあります。昭和30(1955)年頃になると電化製品が広く使われるようになり、生活が便利で快適になりました。電気が使われる以前から、少し前の昭和の生活道具を紹介します。

(左から)①電話機 ②鉄瓶 ③茶碗

## むかしの遊び体験

竹とんぼやベーゴマ、お手玉などに挑戦してみませんか?初めてチャレンジの方も大歓迎です!

【日時】1月14日(日)午前10時～11時30分

【場所】さくら市ミュージアム敷地内(屋外も含む)

【共催】さくら市ミュージアム友の会

【対象】小学生以上 ※低学年は保護者同伴

【定員】20名 ※定員になり次第締切

【申込方法】電話でお申込みください

## さくら市ミュージアム ～ 荒井寛方記念館 ～

〒329-1311 さくら市氏家1297番地

TEL 682-7123 FAX 682-7854

開館時間 午前9時～午後5時(入館は午後4時30分まで)

休館日 1～3日、9日、15日、16日、22日、29～31日

観覧料 一般300円、高・大学生200円、小中学生100円

※さくら市内小中学生は無料、20名以上の団体は3割引き

## 撮っておき。さくら市!

皆さんが撮った市内の写真を募集しています。投稿していただいた写真は、市ホームページ等に掲載します。皆さんが見つけたさくら市の素敵なロケーションを紹介してください!



あじさいの花

撮影者 さくら市蒲須坂市川さん

撮影日時 平成28年5月1日  
午前7時

場所 友人宅にて

コメント

友人宅にてきれいに咲いているあじさいを見て、気持ちの良い一日のスタートが切れました。

【問】総合政策課 ☎681-1113