

広報 Sakura City Public Relations

さくら

2017年(平成29年)

5月

No.229

特集1 道の駅きつれがわりリニューアルオープン

特集2 新市長就任あいさつ

4月20日(木)に道の駅きつれがわがリニューアルオープンしました。17日(月)には市民向けの内覧会もあり、どちらの日も大勢の人が食事や買い物を楽しみました。これまでの道の駅とはひと味違う道の駅きつれがわにぜひ足を運びください。

大正浪漫ノ道ノ駅 わくわく湯の郷きつれがわ 道の駅きつれがわ、生まれ変わる

ラーメン専門店 竹末

喜連川に本店があり、市外からも足を運ぶ方が多い行列店。おすすめの「ごちそう喜連川ラーメン」はヤシオマスと鮎から出汁を取った優しい味わいのスープが特徴。



さくら市が誇る 飲食店が立ち並ぶ

Gelateria KITS 本店



約20種類の色とりどりのジェラートが楽しめるこのお店。季節限定のフレーバーも楽しめる。たくさんある種類を食べ比べて自分のお気に入りを見つけるのもあり。

たいやき 鱧屋



頭から尻尾までふんだんに餡子が入っている鱧屋のたいやき。定番の餡子からカスタードクリーム味、辛子マヨ&ハム味までバラエティ豊か。

パン工房 温泉パン



道の駅きつれがわ近くに本社工場がある「温泉パン」。しっとりとした食感で食べ応えのある温泉パンは、数多くの種類の味を楽しめる。

あさの牧場



自社農場で生産した豚肉のみを使用したメニュー。定番の豚丼や、カツカレー、小腹がすいた時にはメンチカツ。どれを食べても豚肉のうま味が十二分に味わえる。

さきょう 桔梗 花実や



本格的な日本料理を手軽に味わえ、人気の天丼は衣がさっくりしていて油がしつこくなく、野菜の甘みがほんのり口の中に広がるリピート間違いなしの一杯。

惣菜工房 花のれん



地元女性が「おふくろの味」を提供。いつもの食卓に手作りの惣菜をプラスしてはいかがですか。

直売所がステールアップ。



新鮮な野菜、さくらブランドから道の駅限定のお土産まで



恋が叶うかも!?

道の駅きつれがわ周辺のタイルには2つのハートが隠されている!?さらに展望台の鐘をカップルで鳴らすと幸せになれるかも…♡



温泉も充実

水着着用のクアハウスを併設した温泉があり、露天風呂とサウナもある。敷地内には足湯もあり、日本三大美肌の湯が満喫できる。さらに日本三大美肌の湯を家でも楽しめる商品が盛りだくさん!



【問】道の駅きつれがわ ☎686-8180

大正浪漫に ひたりませう

道の駅きつれがわリニューアルオープン

新市長就任あいさつ

おへんびく入

くひじの情報



花塚新市長が 初登庁

花塚隆志新市長が、4月24日(月)に初登庁しました。市役所庁舎内で多くの市民の方や市職員に出迎えられました。そしてこの日から第4代さくら市長として、職務をスタートさせました。



当選証書授与式の様子

花塚隆志市長の 就任のごあいさつ

花塚隆志です。
このたびさくら市長選挙における市民の皆様のご判断を受けて、さくら市長に就任致しました。

さくら市誕生後、温厚柔軟なお人柄と篤実かつ剛健なる実行力を以て市勢を確実に発展させてこられた人見健次前市長のご功績に心から敬意を表しつつ、その道筋を継承した上で更に素晴らしいさくら市の

未来を実現のものとするために、皆様に頂いた県議14年の経験を全て注ぎ込んで全身全霊で、市民最前線の市政に取り組んでまいります。

選挙はやはり有意義なものでした。多くの皆様からご意見を頂きました。各企業や団体、ボランティアに取り組む皆様と現状や課題についてお話を伺うこともできました。これからお寄せいただく内容も含め、皆様の声を積極的に市政に反映して信頼と期待にお応えすべく努力してまいります。

合併から12年を経過するさくら市では、合併特例債は全て消化し、地方交付税交付金は合併特例期間終了に伴って大幅な減額を余儀なくされるなど、合併の恩恵を受けられる時期は過ぎ去りました。市政運営は大きな転換点にあります。

これからは、政策の質を高め、市民の満足度向上を目指し、「さくら市」を進化させるべきと考えています。

今回わたくしは「さくら市での暮らしを楽しめる」まちづくりを基本理念に「健康・里山・桜の都市さくら市」の将来像を描く「さくら市進化プラン」を掲げました。その具体的取り組みとして次の項目を定めました。

その1 売上げを伸ばす！農工商、産業の進化

- ①農産物の売上げ1.2倍 ②魅力ある商品で商店の売上げ増
- ③交流人口倍増計画 ④市内企業をより元気に

その2 気力・体力・学力No.1！教育の進化

- ①学力県内トップクラスの達成 ②課外「さくら市」スクールの開設
- ③スポーツ教育施設の充実 ④ICT教育の推進(タブレット、ICT教材の導入)

その3 母になるならさくら市で！働き・子育て環境の進化

- ①子育て世代支援センターの開設 ②空き住宅活用支援、優良住宅の提供
- ③結婚支援体制の確立 ④環境にやさしいさくら市へ

その4 いつまでも安心な暮らしのために…医療・福祉・移手段の進化

- ①地域包括ケア体制の確立 ②がん対策(罹患率減少、生存率向上を目指す)
- ③「健康のさくら市」づくり ④障がい者(児)支援体制の充実 ⑤デマンド交通の進化
- ⑥地域防災力の強化

その5 さくら市の魅力倍増！ふるさとの進化

- ①暮らしを楽しむ健康散策ゾーンの設定 ②世界中のさくらが咲き誇る植樹計画
- ③国際都市SAKURAへ国際友好都市の設定 ④まちづくりNPO・ボランティアへの充実支援
- ⑤アートのまちづくりの推進



このプランの実現は容易ではありません。幾多の困難にも直面することも予想されます。しかし私はその実現のために①成果重視の実行主義②市役所は市民に役立つ所であるという市民第一主義③新たな施策に積極的に取り組む進取主義④さくら市の名にふさわしい誇れるふるさとづくりの徹底を宣言し、政策実行のための体制を速やかに整えて、市長である私自身がその先頭に立ち、市民の皆様とともに考え、2元代表制である市議会の皆様の政策提言をいただきながら、ともに行動する中でチャレンジを続けてまいります。どうか皆様にはなお一層のご支援ご協力、そしてご意見を賜りますようお願い申し上げます。新・さくら市への出発の挨拶と致します。ともによりよいさくら市をつくって参りましょう。よろしくようお願い申し上げます。

人見市長が 退任されました

2期8年の間、さくら市の発展に尽力した人見健次市長が任期満了のため4月23日に退任されました。長きに渡る公務お疲れさまでした。



このたび4月23日を持ちました。さくら市長を退任いたしました。在任中は、公私ともに格別のご指導を賜りましたことを心からお礼申し上げます。今後とも変わらぬご厚誼を賜りますようお願い申し上げます。また、皆さまのご健康をお祈り申し上げます。
前さくら市長 人見健次

主な職歴	
氏家町議会議員	昭和54年5月1日～平成10年3月27日(4期2年11月)
氏家町長	平成10年4月21日～平成14年2月19日
さくら市長	平成21年4月24日～平成29年4月23日(2期8年)

消防団の辞令交付式(4/1)

平成29年度の体制は次のとおりです。さくら市の安全のために、どうぞよろしくお願いいたします。



- ◆団長 永井 久男
 - ◆副団長 土屋 恭則
 - ◆本部長 中山 宗
 - ◆副本部長 稲見 健一
 - ◆第一分団長 卯木 健夫
 - ◆第二分団長 小林 克至
 - ◆第三分団長 池田 大起
 - ◆第四分団長 鍋木 健太
 - ◆第五分団長 手塚 範光
 - ◆第六分団長 村上 顕辰
 - ◆第七分団長 笹崎 秀夫
 - ◆第八分団長 横田 誠
- ※敬称略

自治功労者表彰(2/20)



- ◆佐藤武久さん(写真前列左から5番目)
長年にわたり保護司として、犯罪や非行の未然防止および罪を犯した人たちの更生に貢献されました。
- ◆木村春雄さん(写真前列左から6番目)
長年にわたりさくら市社会教育委員として、地域の社会教育行政の推進に貢献されました。
- ◆笹沼恭欣さん(写真後列左から2番目)
さくら市ミュージアム-荒井寛方記念館-に絵画を寄付され、本市の芸術文化の発展に貢献されました。
- ◆小島純子さん(写真後列左から3番目)
さくら市ミュージアム-荒井寛方記念館-に絵画を寄付され、本市の芸術文化の発展に貢献されました。

さくら市自治功労者の表彰式が行われました。平成28年度の受賞者は次の方々です。

- ◆手塚研一さん(写真前列左から1番目)
長年にわたり保護司として、犯罪や非行の未然防止および罪を犯した人たちの更生に貢献されました。
- ◆鈴木朋子さん(写真前列左から2番目)
長年にわたり保護司として、犯罪や非行の未然防止および罪を犯した人たちの更生に貢献されました。

旭日単光章受章おめでとうございます

菊地将浩さん(箱森新田)に旭日単光章が授与されました。菊地さんは、合併以前の旧氏家町時代に、昭和54年から3期12年にわたり議員に在職し、地方自治の発展と住民福祉の向上に大きく貢献されました。また農業委員や土地改良区理事長などの要職も務められ、基幹産業である地域農業の振興や発展にも寄与されました。賞状を市長から手渡された後、議員時代のさまざまな苦労話などを懐かしむように語っていただきました。おめでとうございます。



災害発生時における相互協力に関する協定を締結(2/20)

災害発生時に、喜連川社会復帰促進センターが管理する施設の一部を避難所として使用することを可能とする協定を締結し、調印式を行いました。

市長は「喜連川社会復帰促進センターの施設は高台に位置するため、風水害等の避難所として有効であり、今回の協定を大変喜ばしく感じます。」と話しました。

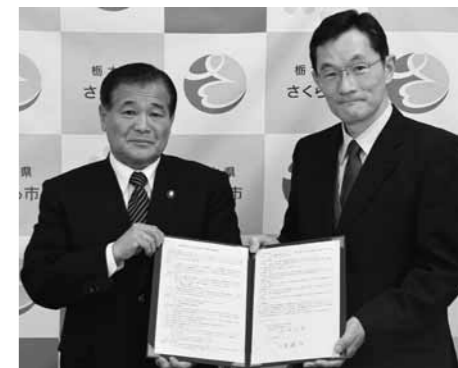

災害発生時における指定福祉避難所の設置運営に関する協定を締結(3/22)

災害発生時における要配慮者の方の避難所の確保として、社会福祉法人恵友会と協定を締結し、調印式を行いました。今回の協定により、災害発生時には障害者支援施設の桜花・こども発達支援センターのピーチを利用することができます。



自治公民館活動PR映画『どこまでも屋根の下』を製作(3/27)

さくら市自治公民館連絡協議会(佐野庄作会長)と氏家公民館が、共同で自治公民館活動をPRする映画を製作しました。『どこまでも屋根の下』という25分間の映画は、市内の自治公民館などで撮影を行い、出演者も市民というまさに「手づくり」の作品です。3月27日(月)にロケーションの中心となった馬場公民館で完成披露上映会があり、お祝いました。



この映画は地域活動や隣近所の助け合いなどの自治公民館の役割を多くの市民に理解していただくためのフォーラムディスカッションなどに使う活用教材として製作しました。自治公民館での上映を希望する方は、氏家公民館(☎682-1611)にお問い合わせください。

新入生へ交通安全啓発物品を配布

さくら市交通安全母の会が交通安全啓発物品として、カエルのマスコットを市内6小学校に配布しました。このマスコットは、同会が4月から各小学校へ入学する児童のみなさんのために「事故なく無事に帰る」という願いを込めて、1針1針縫いあげたものです。

各ご家庭でも交通マナーアップについて話し合い、自動車や自転車を運転する場合は交通事故を起こさないよう、また歩行中は事故に巻き込まれないように注意しましょう。

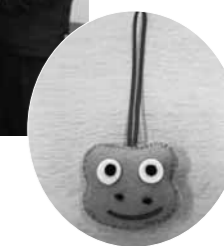

道の駅さくらがわにユニバーサルオープン

新市長就任あいさつ

さくら市議会

さくら市

臨時職員募集

職種	①募集人員 ②応募資格	③勤務内容 ④勤務時間/⑤報酬・賃金	⑥任用期間 ⑦申込期限/⑧申込方法
市立保育園 臨時保育士	①20名程度 ②20歳以上で保育士 または幼稚園教諭 の資格のある方、小 学校教諭または養 護教諭の普通免許 状のある方	④1.午前7時15分～午後7時30分 の中の7時間45分 2.午前7時15分～午前9時15分 3.午後4時30分～午後7時30分 ※2・3は複合的な勤務も可 ⑤ 1.日額10,500円 2.3時給1,354円	⑥6月1日(木)～平成30年3月31日 ⑦5月15日(月)必着 【業務に関する問合せ】 児童課 ☎681-1125
児童課一般 事務員	①1名 ②18歳以上でパソコ ン操作ができる方	③一般事務補助 ④午前8時30分～午後5時15分 ⑤日額 7,200円	⑥6月1日(木)～8月31日(木) ⑦5月15日(月)必着 【業務に関する問合せ】 児童課 ☎681-1125
健康増進課 (保健師・ 看護師・栄 養士・一般 事務員)	①1名 ②18歳以上で、普通 免許を有し、パソコ ン操作ができる方	③保健業務補助、一般事務補助 ④午前8時30分～午後5時15分 ⑤日額 保健師 9,400円 看護師 9,200円 栄養士 9,000円 一般事務 7,200円	⑥6月1日(木)～平成30年3月31日 ⑦5月15日(月)必着 【業務に関する問合せ】 健康増進課 ☎682-2589

【申込方法】 申込書（総務課で配布または市ホームページから入手可）に必要事項を記入し、資格・免許が必要な職種の場合は資格・免許のコピーを添付し、総務課に提出してください。
※通勤距離に応じて通勤割増賃金を支給。勤務時間・職種等に応じて健康保険・厚生年金保険・雇用保険に加入。
【申込に関する問合せ・提出先】 総務課 ☎681-1111

市営住宅入居者募集

【申込先・問合せ先】 建設課 ☎681-1119

住宅名	募集戸数	完成年度	階数	間取り	家賃	単身入居	敷金
豊原	6戸	平成元年～平成3年	3階建 1、2、3階	3LDK	21,200円～ 32,300円	不可	家賃 3か月分
上阿久津	2戸	平成15～16年	2階建 メゾネット	3DK	19,000円～ 28,400円		

※家賃は前年の所得に応じて決まります。
※別途、駐車場使用料2,000円。
【申込期限】 5月12日(金)
午前8時30分～午後5時(平日のみ)
【入居時期】 6月1日(木)

【申込方法】 申込書(建設課・喜連川支所市民生活課で配布。市ホームページからも入手可)に必要書類を添付し、建設課に提出してください。また、申込条件がありますのでお問い合わせください。
※申込者多数の場合は抽選会を開催します。

介護給付費通知書(はがき)をお送りします

【問】 保険高齢課 ☎681-1116

「介護給付費通知書」は、平成28年6月から11月までに、どのような介護サービスをどのくらい利用されたかをお知らせするものであり、請求書ではありません。通知がお手元に届きましたら、ご自分が利用されたサービス内容や回数に間違いがないか確認してください。

①サービス年月 介護サービスを利用した年月です。	④サービス日数/回数 その月に利用した介護サービスの日数または回数です。	⑤サービス費用合計額(円) 利用者負担額と保険負担額の合計額です。			
②サービス事業所 介護サービスを提供した事業所です。	③サービス種類/サービス略称 利用した介護サービスの種類です。 (例) 通所介護(デイサービス)、福祉用具貸与など	⑥利用者負担額合計額(円) 介護サービスにかかった費用のうち利用者負担額です。			
サービス年 月	サービス事業所	サービス種類/サービス略称	サービス日数/回数	サービス費用合計額(円)	利用者負担額合計額(円)
①	②	③	④	⑤	⑥

交通教育指導員・交通指導員の委嘱状交付式(4/3)

平成29年度の交通教育指導員と交通指導員に対して委嘱状の交付が行われました。
市内の交通安全のため、通学路での児童等に対する交通指導や交通安全教育を行います。よろしくお祈りします。



「自主防災組織研修会」「防災士フォローアップ研修」を実施(3/18)

地域の防災力アップを目的に、栃木県防災士会理事長の稲葉茂先生を講師にお迎えし、市役所で2つの防災研修を実施しました。
自主防災組織研修会には、これから自主防災組織の設立をめざす自治会の関係者や、すでに設立された組織の関係者37名が参加し、「地域防災における自主防災組織の役割と課題」と題した講演を受講しました。防災士フォローアップ研修には市内の防災士39名が参加し、市内の地図を活用した災害図上訓練(DIG)が行われました。



春の交通安全運動市民総ぐるみ運動の関所開きを行いました(4/6)

春の交通安全市民総ぐるみ運動が4月6日(木)～15日(土)までの10日間行われました。
初日の6日(木)には、さくら警察署にて市内交通3団体(交通安全協会・安全運転管理者協議会・職域交通安全連合会)をはじめとする多くの関係者や地域住民の皆さんが参加し、交通関所開きを実施され、小学生による交通安全誓いの言葉の宣誓や、お奉行様による啓発物資の配布などで交通安全を呼びかけました。



「さくらロードラリー 2017」開催! 【問】 JMRC栃木ラリー部会長 眞島 ☎090-8962-4622

さくら市内で日本自動車連盟公認ラリー「さくらロードラリー2017」を開催します。このラリーでは、制限速度以内で走行し、チェックポイント到着時刻に対する早遅誤差で競います。第1ステージ、第2ステージの2つのコースを走ります。ラリー車通過の際は混雑が予想されますのでご協力をお願いします。
【日時】 6月4日(日) 午前9時40分～午後3時
※詳細はJMRC栃木ラリー部会ホームページ (<http://jmrctochigirally.blog.fc2.com>) をご覧ください。



＊健康増進課から健康相談・教室のご案内＊

＜健康相談＞ 申込先：健康増進課 ☎682-2589

行事名	期日等	場所
栄養相談会 (要電話予約)	15日(月) 午前9時・10時・11時 午後1時30分・2時30分・3時30分	氏家 保健センター
乳幼児相談 (要電話予約)	1日(月) 受付：午前9時30分～10時30分 内容：育児相談・栄養相談・身体計測	喜連川 保健センター
ことばの相談 (要電話予約)	11日(木)・12日(金) 対象：幼児	氏家 保健センター
こども発達相談 (要電話予約)	19日(金)・24日(水)	氏家 保健センター

＜教室＞ 申込先：健康増進課 ☎682-2589

行事名	期日等	場所
貯筋フィットネス (初回のみ要電話予約)	12日(金) 午後7時～ 参加費：100円 対象：医師等により運動制限を設けられていない市民	氏家 保健センター
日本一周ウォーキング (初回のみ要電話予約)	2日(火) 午前10時～10時45分 ※雨天中止 対象：ウォーキング初心者	集合場所 総合公園時計台
ママ・パパカフェ体験 コース(要電話予約) ※参加は1回のみ	14日(日) 午前9時30分～11時30分 対象：妊婦とその家族 内容：赤ちゃん抱っこ、着替え体験、パパの妊婦体験など	喜連川 保健センター
ママ・パパカフェ交流 妊婦コース～みんな で楽しくおしゃべり タイム～(要電話予約) ※参加は1回のみ	23日(火) 午前9時30分～11時30分 対象：妊婦とその家族 内容：先輩ママや妊婦さん同士で交流・情報交換など	氏家 保健センター
ママ・パパカフェ交流 育児コース(2回シ リーズ)①みんな で子育ておしゃべ りタイム(要電話 予約)	23日(火) 午前9時30分～11時30分 対象：平成29年1～3月生のお子さんとその家族 ※②はじめての離乳食は6月8日(木)喜連川保健センターで実施 予定	
マタニティクッキング (要電話予約) ※参加は1回のみ	25日(木) 午前10時～11時30分 対象：妊婦とその家族 内容：調理実習、離乳食の試食※参加費として米1合持参	

＜心の健康相談＞ 場所・申込先：矢板健康福祉センター ☎0287-44-1297

行事名	期日等
心の健康相談(要事前予約)	23日(火) 受付：午後1時30分～3時30分

＜アルコール家族教室＞ 場所・申込先：岡本台病院 ☎673-2211

行事名	期日等
アルコール家族教室 (要事前予約)	毎月第1～第4水曜日 ※4週1クール 時間：午後1時15分～2時45分

寺前橋架替工事の 車両通行止め期間を延長します

現在、金枝地区において寺前橋架替工事を行っていますが、工期の延長に伴い車両通行止め期間を延長します。利用者の皆さんにはご迷惑をおかけしますが、ご理解・ご協力をお願いします。

【車両通行止め期間】7月下旬まで(予定)
【問】矢板土木事務所 ☎0287-44-2190



*乳幼児健診・相談は母子手帳を持参してください。

臨時福祉給付金(経済対策分)の申請受付中!

5%から8%への消費税率の引上げに伴う負担の影響を考慮し、臨時的な措置として支給する給付金です。市では、3月14日頃に支給対象となる可能性のある方へ申請書を送付しています。お手元に届きましたら、申請期間内に忘れずに手続きください。

■支給対象者

平成28年1月1日にさくら市に住民登録があった方で、平成28年度分の市民税が課税されていない方
※平成28年度の市民税が課税されている方の扶養になっている場合や、生活保護を受給している場合などは対象外

■支給額

支給対象者1人につき1回限り1万5,000円

■申請期間

7月24日(月)まで(消印有効)

■申請先

○市民福祉課 ○喜連川支所市民生活課
※市民福祉課のみ、毎週月曜日(祝日を除く)は午後7時まで窓口を延長

■申請方法

申請書に必要事項を記入・押印し、必要書類を添えて、同封の返信用封筒で郵送または窓口へ提出してください。

■支給方法

指定の口座に振込みます(原則として口座振込です)。

【問】○市民福祉課 ☎681-1160
○厚生労働省「給付金専用」ダイヤル ☎0570-037-192(午前9時～午後6時)

～後期高齢者医療被保険者証をお持ちの方へ～ 市内医療機関での個別健康診査が始まります

後期高齢者医療被保険者の方は、市内のかかりつけの医療機関等で健康診査を受けることができます。生活習慣病の早期発見・治療、重症化の予防のため、ぜひご利用ください。

【受診期間】6月19日(月)～9月29日(金)
※詳細は、広報さくら6月1日号にてお知らせします。
【問】保険高齢課 ☎681-1116

塩谷広域おすすめ情報

矢板市 ■やいた軽トラ市

【日時】5月14日(日) 午前10時～午後3時
【場所】本通り(国道461号)矢板武記念館～足利銀行矢板支店※交通規制あり
【問】軽トラ市実行委員会 ☎0287-43-0272

高根沢町 ■ゴスペルライブ

【日時】6月4日(日) 午後2時30分開場
【場所】高根沢町町民ホール
【入場券】500円
【問】高根沢町生涯学習課 ☎675-3175

塩谷町 ■尚仁沢はーとらんど新緑祭り

【日時】5月13日(土) 午前10時～午後2時
【場所】尚仁沢はーとらんど
【問】塩谷町産業振興課 ☎0287-45-2211

姉妹都市だより

古河市(茨城県) ■情報ハイウェイ 鷹見泉石の交流関係

古河藩家老鷹見泉石の情報収集活動と人的交流の一端を紹介します。詳しくはお問い合わせください。

【期間】6月21日(水)まで
【時間】午前9時～午後5時
(入館は午後4時30分まで)
【場所・問合先】古河歴史博物館
☎0280-22-5211

加須市(埼玉県) ■第2回「全国こいのぼり 写真コンクール」作品募集

【申込期間】6月1日(木)～30日(金)
申込方法等詳しくはお問い合わせください。
【問】加須市シティプロモーション課
☎0480-62-1111

日	月	火	水
	1 氏保 喜保 健康相談・妊婦健康相談 9:00～16:00	2 氏公 応援スペースしゃぼん玉 13:00～15:30 氏幼 キッズ相談室	3 当番 西内科医院9:00～12:00・ 14:00～17:00 ☎682-8920 夜間 診療室しおや 18:30～21:30 ☎0287-44-1155
7 当番 小林医院9:00～12:00・ 14:00～17:00 ☎686-2061 夜間 診療室しおや 18:30～21:30 ☎0287-44-1155	8 氏保 喜保 健康相談・妊婦健康相談 9:00～16:00	9 喜公 ふくしの相談室コンタナーむ 10:00～15:00 氏保 5歳6か月児歯科健診 ☎13:00～14:00 ☎平成23年11月生 ヒ園 未就園児オープンガーデン 10:00～ 氏幼 キッズ相談室 喜番館 おしゃべり場 10:00～11:30 ☎60歳以上の方	10 氏幼 未就園児わんぱく広場 とち交 介護についておしゃべりしましょう会 10:00～11:30
14 氏体 市民体育祭卓球大会 喜園 図書館奇席 13:30～15:00 当番 おのこどもクリニック9:00～12:00・ 14:00～17:00 ☎681-1600 夜間 診療室しおや 18:30～21:30 ☎0287-44-1155	15 氏保 喜保 健康相談・妊婦健康相談 9:00～16:00 喜保 はつらつ元気塾9:30～11:30	16 氏幼 キッズ相談室	17 喜公 おしゃべり場 10:00～11:30 ☎60歳以上の方
21 氏体 市民体育祭バレーボール大会 喜公 うじえ骨董市9:00～14:00 当番 森島医院9:00～12:00・ 14:00～17:00 ☎682-2116 夜間 診療室しおや 18:30～21:30 ☎0287-44-1155	22 氏保 喜保 健康相談・妊婦健康相談 9:00～16:00 氏公 はつらつ元気塾9:30～11:30	23 氏保 10か月児健診 ☎12:45～13:30 ☎平成28年7月生 氏幼 キッズ相談室 喜番館 おしゃべり場 10:00～11:30 ☎60歳以上の方	24 ヒ園 未就園児オープンガーデン 10:00～ 氏幼 未就園児わんぱく広場
28 市内一斉清掃 当番 高瀬小児科医院9:00～12:00・ 14:00～17:00 ☎682-5511 夜間 診療室しおや 18:30～21:30 ☎0287-44-1155	29 氏保 喜保 健康相談・妊婦健康相談 9:00～16:00	30 氏幼 キッズ相談室	31 喜保 すくすく計測 ☎9:30～10:30 ☎乳幼児

窓口延長

- 市役所本庁舎：市民福祉課・税務課・保険高齢課・児童課・会計課
毎週月曜日午後7時まで（祝日・お盆期間・年末年始を除く）
- 喜連川支所：市民生活課
毎週金曜日午後7時まで（祝日・お盆期間・年末年始を除く）

休日の届出(死亡・結婚・出生など)は本庁舎の日直が午前8時30分から午後5時まで行っています。緊急な連絡も本庁舎の日直にご連絡ください。(☎681-1111)

木	金	土
4 氏園 喜園 あかちゃんタイム 10:00～12:00 当番 岡医院9:00～12:00・ 14:00～17:00 ☎681-1251 夜間 診療室しおや 18:30～21:30 ☎0287-44-1155	5 当番 檜山医院9:00～12:00・ 14:00～17:00 ☎682-2730 夜間 診療室しおや 18:30～21:30 ☎0287-44-1155	6 氏園 喜園 おはなし会 11:00～11:30 氏園 紙しばい 14:00～14:30 喜公 みんなの市 9:00～12:30 夜間 診療室くろす 18:30～21:30 ☎682-8811
11 もとゆ温泉健康相談 10:00～11:30 喜公 心配ごと相談 9:30～12:30 氏幼 未就園児うさちゃんくらぶ開講式・園庭開放日	12 氏保 2歳6か月児歯科健診 ☎12:45～13:30 ☎平成26年10月生 氏幼 子育て相談日	13 B&G海洋センタープール開場 (10月末日まで) 瀬住 鐵竹堂ミニライブ 14:00～16:00～ 氏園 おはなし会 11:00～11:30 喜園 紙しばい 11:00～11:30 喜公 みんなの市 9:00～12:30 夜間 診療室くろす 18:30～21:30 ☎682-8811
18 もとゆ温泉健康相談 10:00～11:30 氏保 1歳6か月児健診 ☎12:45～13:30 ☎平成27年10月生 氏園 喜園 あかちゃんタイム 10:00～12:00 氏園 わらべうたの会・プチおはなし会 11:00～11:30 氏幼 未就園児うさちゃんくらぶ・園庭開放日 喜番館 介護についておしゃべりしましょう会 10:00～12:00	19 氏保 3歳6か月児健診 ☎12:45～13:30 ☎平成25年10月生 氏幼 子育て相談日	20 氏園 喜園 おはなし会 11:00～11:30 喜公 みんなの市 9:00～12:30 夜間 診療室くろす 18:30～21:30 ☎682-8811
25 もとゆ温泉健康相談 10:00～11:30 氏保 4か月児健診 ☎12:45～13:30 ☎平成29年1月生 氏幼 未就園児うさちゃんくらぶ・園庭開放日	26 氏幼 子育て相談日	27 瀬住 レディオベリー公開収録 Time Goes By ～Pops Forever～ 14:00～ 氏園 おはなし会 11:00～11:30 喜園 紙しばい 11:00～11:30 喜公 みんなの市 9:00～12:30 夜間 診療室くろす 18:30～21:30 ☎682-8811

県北産業技術専門校障がい者訓練受講者募集

知的・精神障がいのある方を対象とした講座を実施します。※入校選考あり。
■実施コース 清掃実務科
■訓練実施場所 ㈱あいのかわ福祉会ワークス共育ぱん屋さんのカフェ Honey Bee(大田原市)
■募集期間 5月11日(木)～6月9日(金)
■訓練期間 7月7日(金)～9月4日(月)
【問】 県北産業技術専門校 職業能力開発担当 ☎0287-64-4000

自動交付機利用可能時間

月曜日：午前8時30分～午後7時
 火～金曜日：午前8時30分～午後5時15分
 土日祝日：午前8時30分～午後5時
 ※年末年始は休止します。

デジタル防災行政無線の内容再生

☎0120-396-889

広報カレンダー



- 市 = 市役所本庁
- 支 = 喜連川支所
- 氏体 = 氏家体育館
- 喜体 = 喜連川体育館
- 氏公 = 氏家公民館
- 喜公 = 喜連川公民館
- 氏園 = 氏家図書館
- 喜園 = 喜連川図書館
- 氏保 = 氏家保健センター
- 喜保 = 喜連川保健センター
- 瀬住 = 瀬住家住宅
- 道 = 道の駅きつれがわ
- 荒公 = 荒川水辺公園
- 総公 = 市総合公園
- 喜公 = 喜連川公園
- 喜公 = 喜連川公園
- 喜公 = さくらスクエア(氏家駅東口広場)

- とち交 = とちじゅう交流館
- 和話広 = 和い話い広場
- 喜番館 = eプラザ喜番館
- 氏幼 = 氏家幼稚園
- き幼 = きつれ川幼稚園
- ヒ園 = ヒカリ園

当番 = 休日当番医

夜間 = 塩谷地区 夜間診療室

受 = 受付 対 = 対象

<公民館休館日>
 氏家(1日、15日、21日)
 喜連川(8日、21日、22日)

<市営温泉休業日>
 道の駅きつれがわ(22日)
 もとゆ(1日)
 露天風呂(15日)

市税等の納税について

軽自動車税 1期
 納期限は5月31日です。
 忘れずに納めましょう。

軽自動車税・自動車税の納付について

軽自動車税（市税）・自動車税（県税）は4月1日現在の所有者に課税されます。平成29年度の納税通知書を、自動車税は5月1日（月）に、軽自動車税は5月10日（水）に発送しますので、**5月31日（水）までに必ず納めましょう。**

軽自動車税・自動車税は銀行や郵便局等の金融機関のほか、コンビニエンスストアでは全国どこでも土日昼夜を問わず納付できます。

納期限を過ぎても納税しない場合は、督促状が送付され、延滞金もかかりますのでご注意ください。また、所有者や住所を変更した場合は、登録変更の手続きをお願いします。

【問】○軽自動車税（市税）に関する問合せ
税務課 ☎681-1114

○自動車税（県税）に関する問合せ
矢板県税事務所 ☎0287-43-2171

< 市内施設イベント情報 >

eプラザ各番館

【問】さくら情報館 ☎681-5757(月休)

■著名・文人たちの墨書展

【期間】5月2日(火)まで
※最終日は正午までの展示

【内容】書軸の展示

【主催】賞翫会

■純展 篠原富子

【期間】5月4日(木)～14日(日)

【内容】絵画展(油絵)

【主催】篠原富子

もとゆ温泉

【問】もとゆ温泉 ☎686-3284

■子供の日イベント

【日時】5月5日(金) 午前7時～

【内容】○当日温泉利用された小学生以下のお子さんにちよっぴりプレゼント(先着50名様)
○菖蒲湯○午前11時～11時30分コンタ君登場

和い話し広場

【問】和い話し広場 ☎666-8370(月休)

■5月人形展

【期間】5月2日(火)～5月28日(日)

【内容】人形、鎧、兜、鯉のぼりなどの展示



放射能濃度測定結果

【問】環境課 ☎681-1126 学校教育課 ☎686-6620

下記の詳細な測定結果および水道水・井戸水・下水道汚泥などの測定結果は、市ホームページで公表しています。

■一般食品3月測定

市民が持ち込んだ食品について、市が独自に実施している簡易検査です。検査結果は、参考としてご覧ください。

検出限界：ヨウ素131 セシウム合計それぞれ
25Bq/kg未満

※一般食品の放射能濃度基準：100Bq/kg
全ての検体にヨウ素131は検出されませんでした。

品目	採取地	セシウム合計
行者にんにく	市内	不検出

※セシウムの単位はBq/kg。スーパー、直売所などで販売されているものは、事前に検査されその安全性が確認されています。

■空間放射線量率の測定

3月中に実施した公共施設定点測定の結果は0.03～0.09μSv/hとなり、全ての箇所で基準値を下回りました。

■給食(保育園・幼稚園・小中学校)の測定

検出限界：ヨウ素131 25Bq/kg

セシウム134 137

それぞれ10Bq/kg未満

測定期間：平成29年3月16日～

4月15日まで

測定結果：すべて不検出

市では、食品中放射能濃度測定を随時受付けています。検査費は無料で事前予約が必要です。学校教育課(☎686-6620)へご連絡ください。

図書館

氏家図書館 ☎682-9889 喜連川図書館 ☎686-7111

http://www.library.sakura.tochigi.jp

【開館時間】午前9時～午後7時

【休館日】氏家図書館 12 19 26日
喜連川図書館 1 8 15 22 29日

■氏家図書館からのお知らせ

今年も文芸歴史講座を行います！題材は、NHK大河ドラマ「おんな城主 直虎」です。

【申込方法】5月13日(土)午前9時から氏家図書館に直接または電話でお申込みください。

【定員】30名(定員になり次第締切)

【講座スケジュール】

- 第1回 6月10日(土) 午前10時～正午
- 第2回 7月 5日(水) 午前10時～正午
- 第3回 8月 9日(水) 午前10時～正午
- 第4回 9月 6日(水) 午前10時～正午
- 第5回 10月 5日(木) 午前 8時30分～午後4時30分(現地研修)(予定)
- 第6回 10月21日(土) 午前10時～正午
- 第7回 11月 8日(水) 午前10時～正午
- 第8回 12月 5日(火) 午前10時～正午

■喜連川図書館からのお知らせ

冗談法人「真岡落語研究会」の皆さんによる、楽しい寄席を開催します！

落語のほか、ギター漫談や紙切りもあり、バラエティー豊かな内容です。

【日時】5月14日(日) 午後1時30分～3時
(午後1時開場)

【場所】喜連川図書館 2階視聴覚室

【定員】30名程度

【申込方法】各館カウンターまたは電話でお申し込みください。

■さくら民話の会さんによる民話語り

皆さんで楽しい時間を過ごしてみませんか。

【日時】5月11日(木) 午後1時30分～
※申込不要

【場所】喜連川図書館 2階視聴覚室

児童センター

【開館時間】午前9時～午後6時

【休館日】第3日曜日

上松山児童センター 【問】☎616-3660

■母の日プレゼント「フラワーアレンジメント」

【日時】11日(木)・12日(金)・13日(土)
午後3時～

【定員】木・金曜日：各30名、土曜日：20名
【参加費】400円

■親子サッカー教室

【開校日】13日(土) 午前10時～11時30分
【定員】年中・年長親子20組、小学生親子20名※随時募集

■「げんきっこ祭り」子どもボランティア募集

【開催日】6月4日(日)
【内容】事前準備、当日お手伝い等

喜連川児童センター 【問】☎678-2651

■移動児童館～遊びの出前～

【日程・場所】17日(水) 鷲宿体育館
19日(金) 金鹿体育館
24日(水) 穂積体育館
26日(金) 河戸体育館

【時間】午後4時～5時15分

【対象】小学生以上

※午後4時20分の時点で参加者なしの場合は中止

■0歳の広場

○音の出る手作りおもちゃを作しましょう
○寝相アートを楽しみましょう

【日時】17日(水)、24日(火) 午前10時30分～

【対象】3か月～1歳未満児の親子

【定員】各日6組(要事前予約)

【持ち物】カメラ(携帯・スマートフォンでも可)

氏家児童センター 【問】☎612-6145

■ミニミニ☆ゲームランド

魚釣り・ペットボトルボウリングやワゴムしゃてきなどのいろんなゲームができます！

【日程】5日(金・祝)、6日(土)

【時間】午前10時30分～11時30分、
午後2時～3時

■Sun Sunタイム

『サンサン体操』や手遊びをしてお子さんと一緒に楽しみましょう。

【日程】10日(水)、16日(火)、26日(金)、
30日(火)

【時間】午前11時～

※費用などについては表記がない場合は、原則無料です。

春の狂犬病予防注射・犬の登録

生後91日以上すべての犬は、一生に一度の登録と、年1回の狂犬病予防注射を受けなければなりません。「問診票付案内ハガキ」を郵送しますので、注射当日にお持ちください。また、登録をしていない犬を飼っている人は、当日会場で登録手続きをしてください。(動物病院でも登録と注射ができます)

【問】環境課 ☎681-1126

- ◆狂犬病予防注射料 3,500円
- ◆登録手数料 3,000円
- ※つり銭の無いようお願いします。

※巡回予防接種は今年のみです。秋は実施しません。

【氏家地区】

日	班	時間	場所
5月12日(金)	A	9:00~ 9:20	大野公民館
		9:30~ 9:45	櫻野集落センター
		9:55~10:05	氏家新田公民館
		10:15~10:25	上野公民館
		10:35~10:50	柿木澤公民館
		11:00~11:15	しおのや食材センター(旧JA狭間田支所)
	B	11:25~11:35	根本公民館
		9:00~ 9:15	JA松山倉庫
		9:25~ 9:35	横町公民館
		9:45~10:15	ふれあい保育園駐車場
		10:25~10:35	女性アグリセンター

日	班	時間	場所
5月14日(日)	A	9:00~ 9:15	下新田公民館
		9:25~ 9:40	勝山町公民館
		9:50~10:05	上阿久津公民館
		10:15~10:30	川岸公民館
		10:40~11:00	あおぞら保育園東側駐車場
		11:10~11:25	富野岡公民館
	B	9:00~ 9:15	馬場公民館
		9:25~ 9:40	JA押上倉庫
		9:50~10:05	長久保公民館
		10:15~10:40	大野公民館
		10:50~11:25	市役所正面入口付近

【喜連川地区】

日	班	時間	場所
5月13日(土)	A	8:55~ 9:25	市役所喜連川支所正面
		9:35~ 9:50	旭町(旭橋付近)
		10:00~10:20	鷲宿公民館
		10:30~10:50	上河戸集落センター
		11:00~11:15	下河戸北多目的集会施設
		11:25~11:40	下河戸南多目的集会施設
	B	8:55~ 9:10	葛城公民館
		9:20~ 9:35	早乙女公民館
		9:45~10:00	小入公民館
		10:15~10:30	フィオーレ公民館
		10:40~10:55	金枝公民館

※都合のよい場所で受けてください。
※戸別訪問による予防注射をご希望の場合は、動物病院にご相談ください。

【問】

- 犬が死亡した場合、行方不明になった場合 環境課 ☎681-1126
- 犬・猫に関する苦情・相談 県動物愛護指導センター ☎684-5458

飼い主のみなさんへ...

ふんの後始末はちゃんとしましょう!

散歩の仕方やふんの後始末についての苦情が数多く寄せられています。飼い主さんは、だれもが気持ちよく生活できるようマナーを守ってください。

- 散歩中にした「ふん」は必ず持ち帰りましょう。
- 散歩は必ずリード(引き綱)をつけましょう。

迷子札をつけましょう!

最近、迷子の犬が増えていますが、ほとんどの犬に迷子札がついていないために飼い主と連絡を取ることができません。

飼い主を明らかにするため、市で交付した鑑札や予防注射済票、迷子札をつけましょう。

みんなで防ごう高齢者虐待!

近年、高齢者を介護する中で「虐待」と思われる行為が起き、社会問題となっています。平成18年には「高齢者虐待の防止、高齢者の養護者に対する支援等に関する法律(高齢者虐待防止法)」が施行されました。虐待を未然に防ぐため、高齢者虐待について正しく理解しましょう。

高齢者虐待とはどんなこと?

身体的虐待
たたく・殴る・つねる等身体に傷を負わせる、または傷を負う恐れのある暴力を加えること

介護・世話の放棄・放任
食事や排せつ等の世話をしない、医者に行かせない、介護サービスを利用させないこと

性的虐待
わいせつなことをしたり、させたりすること

経済的虐待
金銭を渡さない、本人の年金や財産等を勝手に使うこと

心理的虐待
怒鳴る、無視する、恥をかかせる等精神的に傷つけること

※家族・親族だけでなく、介護サービス事業所や施設職員がこのような行為を行っている場合も虐待になります。

高齢者虐待を防止するために

地域の人が、介護をしている家族やひとり暮らしの高齢者を見守り、次のようなサインに気付くことが虐待を防ぐ第1歩です。どれか一つでも当てはまる場合、虐待の疑いがあります。虐待に気付いた場合は、早めに通報してください。

- 高齢者の体に傷、あざ、やけど等がある
- 高齢者宅から、高齢者の悲鳴や怒鳴り声が聞こえる
- 高齢者の体重が、短期間のうちに極端に減った
- 高齢者の居住や高齢者本人の身体が、極端に非衛生的で異臭がする
- 高齢者から「家族からお金をとられた」「年金が入ってこない」等の訴えがある
- 家族が、高齢者の健康への関心が低く、受診や入院の勧めを拒否する

【相談窓口】

- ・地域包括支援センター(あひま) ☎685-3294 (担当地区: 喜連川地区、押上、長久保、蒲須坂、箱森新田、松山新田、松島在住者)
- ・地域包括支援センターエリム ☎681-1150 (担当地区: 上記以外の在住者)
- ・保険高齢課 ☎681-1116

栃木県育英会 平成29年度 奨学生募集

【問】(公財)栃木県育英会事務局 ☎623-3459

公益財団法人栃木県育英会では、平成29年4月に高等学校(中等教育学校の後期課程および特別支援学校の高等部を含む)または修業年限2年以上の専修学校高等課程に在学している方を対象に奨学生を募集します。

【募集期間】 5月15日(月)~6月20日(火)

【貸与月額】 国立: 18,000円、私立: 30,000円

【願書等配布】

5月中旬から県内高等学校、教育委員会、県教育事務所、県民プラザ、県民相談室等で配布

【お願い】

栃木県育英会では、奨学金の貸付原資となる善意の寄付金を募集しています。1人でも多くの方にご支援いただけますようお願いいたします。詳しくは、お問合わせください。

お知らせ

平成29年工業統計調査を実施します

工業統計調査は、従業者4人以上のすべての製造事業所を対象に実施します。工業の実態を明らかにすることを目的とした政府の重要な調査で、統計法に基づく報告義務のある統計です。対象の事業所は回答をお願いします。

▽調査の基準日 平成29年6月1日現在

▽調査の方法 栃木県知事が任命した調査員が5月中旬に直接伺います。

▽申込先・問合せ先 企画政策課
☎(81)11113

緊急時の洪水情報プッシュ型配信開始

5月1日(月)から、国土交通省関東地方整備局により緊急速報メールを活用した洪水情報のプッシュ型配信を開始します。

平成29年度生けがきづくり奨励事業補助制度

緑あふれる潤いのあるまちづくりを推進するため、生けがき設置の経費に補助金を交付します。

▽対象 次の要件のすべてに該当する生けがきを設置する方

- 市内の住宅、事業所の敷地内に設置されるもの
- 公衆用道路に面して長さ2m以上設置されるもの(あわせて公衆用道路と接する隣地境界線に沿って設置するときは、隣地境界線に沿って設置するものも含む)
- 構造物の上部、後面に設置する場合の構造物の高さは0.6m以下
- 塀等とあわせて設置する場合、生けがきを道路に面して設置すること
- 樹高は0.5m以上2m程度までで、樹幅は0.5m程度
- 樹木は長さ1mにつき2本を標準とし、植栽位置は道路境界から0.3m以内

シユ型配信が行われます。鬼怒川が氾濫のおそれ、氾濫発生時にお手持ちの携帯電話に配信されます。この配信があった場合には、安全確保を図り、適切な防災行動をとってください。

問 総務課
☎(81)11111

ドライブレコーダーを使用した安全教室を実施しています

▽開催までの流れ

- ①普段お使いの車にドライブレコーダーを設置(実際にドライブレコーダーを取り付けるのは参加者の中から5〜10名程度)
- ②約1週間普段どおり運転した後取り外し
- ③ドライブレコーダーの映像をもとに交通安全教室を開催

▽開催条件 市として20名以上の参加者が必要です。個人・団体を問わず参加希望の方はお申込みください。

※詳しくはお問い合わせ

上後退したものの補助金額

▽補助金額

- 新設の場合 工事経費の2分の1以内で、1mあたり2,500円以内(上限5万円)
- 既存の石塀等を取り壊して設置する場合 工事経費の2分の1以内で、1mあたり3,500円以内(上限7万円)

▽申請方法 工事に着手する前に、申請書(都市整備課で配布またはホームページから入手可)に必要事項を記入し、提出してください。

▽申込先・問合せ先 都市整備課
☎(81)11120

市内一斉清掃を実施します

市保健委員会主催の市内一斉清掃を5月28日(日)に実施します。自分の住む地域をきれいに保つため、皆さんのご協力をお願いします。また、市内の企業・事業所等で、当日清掃活動を実施され

※費用などについては表記がない場合は、原則無料です。

有害鳥獣の捕獲にご協力ください

例年田植えの時期になると、定植後間もない稲苗がカルガモ・カラスなどによって踏み荒らされる等の被害が発生しています。市ではこうした被害の拡大を防止するために、猟友会に依頼して市内一斉捕獲を実施します。発砲による捕獲のため事故防止には万全を期して実施しますが、住民の皆さんのご理解・ご協力をお願いします。

▽実施日 5月6日(土)・7日(日)・20日(土)・21日(日)

▽実施時間 日の出から日没まで

▽対象捕獲区域 市内の全水田

※農作物への被害等が発生している場合にもご連絡ください。

問 農政課
☎(81)11117

道の駅きつれがわでの「使用済小型家電」蛍光灯の回収を再開

道の駅の改修が終了しましたので、「使用済小型家電」と「蛍光灯」の回収を再開します。午前10時〜午後5時まで回収を行っています。長い間ご迷惑をおかけしました。また、環境課、喜連川支所市民生活課でも引き続き回収をしていますのでお持ちください。

問 環境課
☎(81)11126



「緑の募金」運動にご協力をお願いします

「緑の募金」は、身近な緑化の推進に活用されるほか、貴重な水資源を確保するための森林整備や地球温暖化防止に必要な環境保全にも活用されています。

▽募金方法 家庭、街頭イベント、職場、企業・団体など随時受け付けています。振込手数料無料の「緑の募金」専用振込用紙がありますので、お問い合わせください。

「緑の募金」による助成金制度をご利用ください

▽対象事業 森林整備活動、地域における緑づくり活動

※申請方法等はお問い合わせください。

問 ○公益社団法人とちぎ環境・みどり推進機構
☎(64)68001

○農政課
☎(81)11117

大規模小売店舗届出書縦覧

▽店舗名称 ダイユーエイトさくら西店

▽縦覧期間 7月21日(金)までの平日午前8時30分〜午後5時15分

※ホームページで「届出の概要」をご覧ください。

▽縦覧場所・問合せ先 ○商工観光課
☎(86)6627

○県経営支援課
☎(62)31176

とちぎの元気な森づくり県民税について

県では、「とちぎの元気な森づくり県民税」を導入しています。県民の皆さんから年間700円ご負担いただき、荒廃した森林の整備や木を使うことの大切さの普及啓発など、大切な森林を次の世代に引き継ぐために活用しています。ご理解・ご協力をお願いします。

問 県木板森林管理事務所
☎0287(43)0427

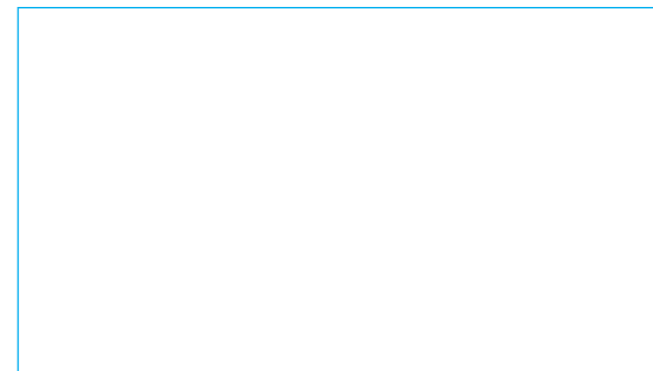
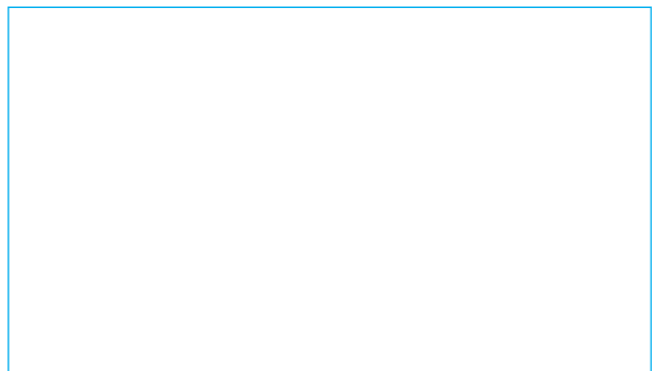
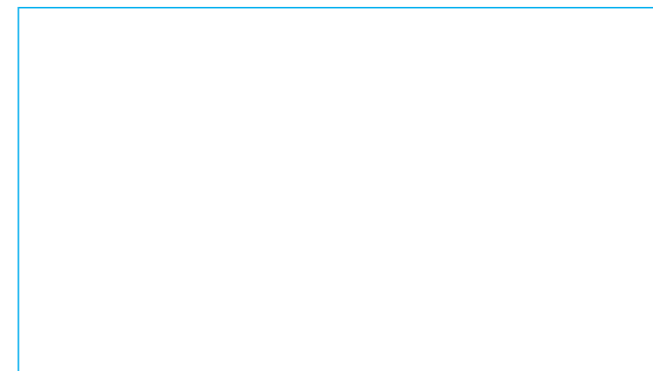
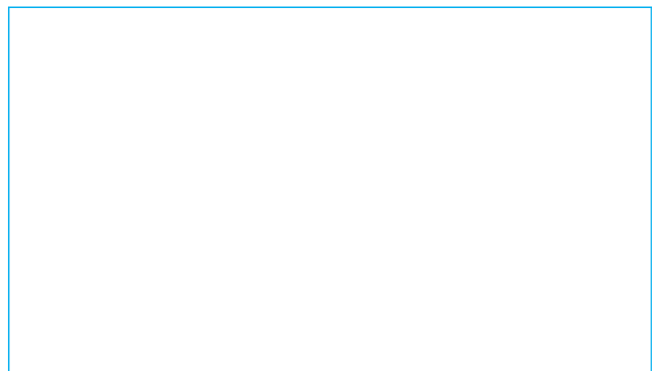

付加保険料を納付して受け取る年金を増やすことができます

国民年金1号被保険者ならびに任意加入被保険者(65歳以上の方を除く)は、定額保険料に付加保険料(月額400円)を上乗せして納めることで、受給する老齢基礎年金を増やす事ができます。付加保険料を納めた方は、2年間でもとが取れますので、うまく受け取る額を増やす事ができます。

付加年金額は、「200円×付加保険料納付月数」です。20〜60歳までの40年間、付加保険料を納めていた場合の年金額は9万6,000円も多く受け取れます。

申請を希望する方はお問い合わせください。

日本年金機構 宇都宮東年金事務所 ☎(088)3217

開催

笹屋別邸催し物〜母の日フラワーワークショップ

花のアレンジ体験やプリザーブドフラワーの作品を販売します。

▽日時 5月13日(土) 午前10時〜午後3時

▽体験内容(要事前予約) ○生花アレンジ

2,000円(定員10名) ○プリザーブドフラワー

3,000円(定員10名) 3,000円(定員10名)

▽申込期限 5月7日(日)

▽申込先・問合先 フェアリーローズ 手塚

☎090(4674)7571

菜っ葉館11周年記念イベント

日頃の感謝の気持ちをこめて、「オープン11周年記念イベント」を開催します。

▽日時 5月28日(日) 午前9時〜

○内容 ・菜っ葉ちゃん

鍋(先着20名様・無料配布) ・抽選会(10000円以上お買い上げの方。景品がなくなり次第終了。)

・緑の相談

・加工品の店頭販売 など

▽場所・問合先 菜っ葉館

☎(081)10222

精神障がい者と家族のための相談〜家族だけで悩んでいませんか〜

精神障がいの当事者と家族の皆さんの悩み相談を行います。

▽相談日 5月8日(月)・6月12日(月)

※いずれも午前10時30分〜午後4時30分

▽場所 さくら市氏家2363 花塚事務所内

▽精神障がい者と家族の会クローバーハーツ癒しの夢工房 担当 植村

☎090(4242)0147

また、栃木県精神保健福祉会(やしお会)でも相談会を行っています。

▽相談日 毎週水曜日

午前10時〜午後3時

▽場所・問合先 県精神

保健センター内やしお会事務局 ☎(073)8404

とちぎウーマン応援塾2017

「自ら一歩を踏み出したい」交流の場を広げたい「など、あなたの思いやパワーを生かすための研修を開催します。

▽対象 ①審議会や自治会等の社会的な場に参画する意欲のある女性

②自ら一歩を踏み出した

いと考えている女性

▽定員 20名程度

▽研修期間 7月8日(土)〜10月28日(土)

全6回(おおむね土曜日に実施)

▽募集期限 6月2日(金)

▽申込方法 申込書(パルティホームページから入手可)に必要な事項を記入し、提出してください。

▽申込先・問合先 企画政策課

☎(081)11113

平成30年3月新卒者求人説明会

▽日時 5月22日(月) 午後2時〜3時30分

▽場所 矢板市生涯学習館

※参加希望の企業は事前にお申し込みください。

学生、生徒向けの説明会ではありません。

▽申込先・問合先 ハローワーク矢板

☎0287(43)0121

子育て支援講演会 With ママと赤ちゃん

▽演題 長期授乳と子どもの歯の健康

▽日時 6月4日(日) 午後1時30分〜4時15分(午後1時開場)

※無料託児あり、要事前申込(先着25名)

▽場所 那須野が原ハイモニーホール(大田原市)

▽申込先・問合先 たんぼママのおしゃべり会 二浦

☎080(6504)0081

ポピー園開園!

今年も約300万本のポピーが彩りを魅せます。

【開園期間】 5月13日(土)〜6月18日(日)

【開園時間】 午前9時〜午後4時 ※ポピー祭は、5月27日(土)・28日(日)に開催します。

【場所】 喜連川荒川河川敷

【摘取り】 1回 100円〜

【問】 喜連川観光協会

☎686-3013



喜連川B&G海洋センターオープン!

【開館期間】

5月13日(土)〜10月31日(火)

※休館日は、毎週月曜日(月曜日が祝日の場合は火曜日)

【開館時間(通常)】

①午後2時〜4時45分 ②午後5時30分〜9時

【開館時間(夏休期間)】

①午前9時〜正午 ②午後1時〜5時

③午後6時〜9時

【料金】

○子ども(小・中学生)、シルバー(満70歳以上) ⇒200円

○大人(高校生以上) ⇒400円

○乳幼児⇒無料(保護者同伴)

【問】 スポーツ振興課 ☎682-8888

募集

自然観察会参加者

下河戸地区のカキツバタ自生地および、Hondaさくら環境学習エリアで植物や昆虫などを観察します。

▽日時 6月4日(日) 午前9時〜(小雨決行)

※新溜池周辺集合(詳細は、申込者あてに後日連絡します。)

▽場所 下河戸地区ため池周辺および、Hondaさくら環境学習エリア

▽対象 どなたでも(小学生以下は保護者同伴)

▽定員 20名(先着順)

※自然環境を保全する活動として、カキツバタの生育する草地の草刈りも行います。動きやすい服装(靴は長靴が最適)で参加してください。

▽申込方法 電話、FAX、Eメールのいずれか

▽参加費 1,000円

▽申込期限 5月19日(金)

▽申込先・問合先 ○氏家公民館

☎(082)16111

○生涯学習課

☎(086)66211

※午前9時〜午後5時(土日祝日を除く)

菜の花学級生募集(氏家教室・喜連川教室)

高年齢をいきいきと過ごすため、さまざまな活動を行っています。

▽開催回 年10回程度

▽時間 午前10時〜正午

▽場所 氏家・喜連川公民館等

▽対象 おおむね60歳以上の方

▽参加費 1,000円

▽申込時にお持ちください

○氏家公民館

☎(082)16111

○生涯学習課

☎(086)66211

※午前9時〜午後5時(土日祝日を除く)

※費用などについては表記がない場合は、原則無料です。

さくら市消費生活センター
消費生活情報のひろば

【問】 さくら市消費生活センター ☎681-2575
(市役所第2庁舎2階)
午前9時~正午/午後1~4時(平日のみ)

フリマアプリのトラブルに注意!
~個人間取引は自己責任、リスクを伴います~

フリマアプリは、スマートフォン(以下、スマホ)などのアプリケーション(以下アプリ)上で提供されるフリーマーケット(以下、フリマ)のサービスです。スマホ1つでだれでも簡単に販売・購入ができる手軽さから利用が増える一方、出品者側では「購入者が受取りの手続きをしないので商品代金が受取れない」、購入者側では「商品説明にないキズがあるので返品したい」などのトラブルが起きています。



図1 支払の流れ(東京都「トラブルの芽」より)

フリマアプリの仕組みと料金の支払いは運営会社が仲介します。フリマアプリを利用する場合、代金のやりとりは個人間ではなく、フリマアプリ運営会社を通して行われることが多いです。商品代金は一度フリマアプリ運営会社が預かり、取引終了を確認してから商品代金を支払う仕組みです(図1参照)。フリマアプリ運営会社が中間に入っていることで、出品者、購入者ともに安心して取引ができるというメリットがあります。

ワンポイントアドバイス

その1 個人間取引は自己責任、リスクを伴う取引だと認識した上で利用しましょう

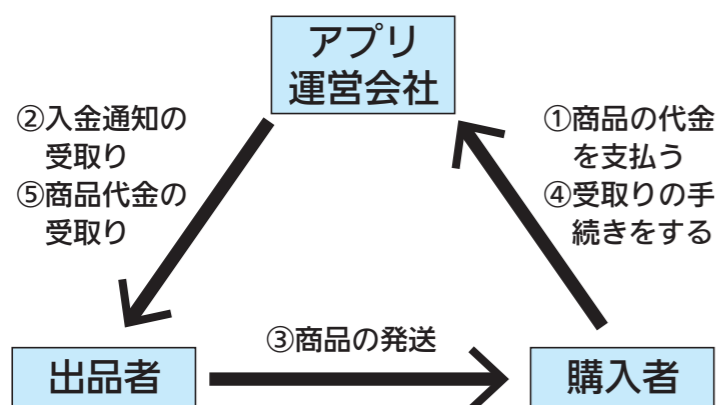
フリマアプリ運営会社は、商品を売買する場を提供しているだけです。商品の質や取引を保証しているわけではありません。フリマアプリでの商品の売買契約は出品者と購入者との直接契約です。フリマアプリ運営会社は売買契約の当事者にはなりません。

大手フリマアプリ運営会社の規約では、「商品等でトラブルが起きたら当事者間で解決する(アプリ運営会社は責任を負わない)」と定めています。サービスの運営上、必要だと判断された場合には、アプリ運営会社が取引のキャンセルや返金のサポートをすることもありますが、何かあったら自己責任という、リスクを伴う取引だということを認識してサービスを利用しなければなりません。また、個人間取引で起きたトラブルは消費生活センターでも相談対応ができないので注意してください。

その2 取引相手や商品等について十分に情報収集をし、取引は慎重に行いましょう

取引相手の情報をプロフィールや取引実績などで確認し、商品や配達方法等について分からないことがあれば、メッセージのやりとりで直接相手に質問するなどして、十分に情報収集しましょう。また、最初から高額な取引はせず、慣れるまでは少額な取引にとどめるなど、取引は慎重に行いましょう。

その3 利用規約を読んで、ルールとマナーを守って利用しましょう

特に、買主が「受取手続き」を行う際には、必ず届いた商品の状態をチェックしてから行うようにしてください。確認せずに「受取手続き」をしてしまい、後から商品に問題があることが分かった場合、すでに決済が完了していてトラブル解決が難しくなります。

「けいおん講座」講座生

ギターやドラムなど、軽音楽を学ぶ方を対象とした講座です。中高生のための休日の居場所提供を目的として開講します。初心者経験者とも大歓迎です。
▼開講日 5月28日(日)~平成30年3月25日(日)までの毎月1回、日曜日の午後を予定
▼対象 市内在住・在学中の中学生以上、20歳未満
▼受講料 年額 500円
▼定員 30名(定員を超えた場合は抽選)
▼応募方法 官製はがきに受講希望者(個人)の氏名・住所・学校名・電話番号を書いて、5月15日(月・必着)までに応募してください。
※1枚のはがきにつき1人応募できます。

消費者カステップアップ講座(基礎コース)受講生

▼期間 6月~9月までの6日間の午前10時~午後3時
▼場所 栃木県庁本館
▼内容 消費生活に関する基礎知識を習得するための講義など
▼対象者 地域で消費者活動に積極的に取り組む意欲のある方、消費者活動に関心のある市内在住の方
▼申込期限 5月26日(金)
▼申込先・問合せ先 商工観光課
☎(086)6627

シルバークリスタル第39期生

高齢者の健やかで生きがいのある人生の支援と、地域活動実践者の養成を目的とした学校です。
▼授業時間 1日4時間
おむね週1回 午前10時~正午、午後1時~3時
▼学習年限 2年間

費用(年額)

○授業料 1万8,500円
○資料代 2,050円
※授業料や学生自治会費・クラブ活動・交通費等は自己負担
▼応募資格 県内在住で60歳以上(平成30年3月31日現在)で地域活動を実践していること、または地域活動に意欲のあること、または第25期(平成17年度以降)のシルバークリスタルを卒業していないこと
※50歳~60歳未満の方でも市の推薦があれば応募できます。
▼申込方法 入学願書(保険高年齢課で配布)に必要事項を記入し、保険高年齢課または入学を希望するシルバークリスタルに提出してください。
▼受付期限 6月1日(木)~6月30日(金)
▼説明会日時 ○中央校 5月18日(木)、6月5日(月)

※費用などについては表記がない場合は、原則無料です。

手話奉仕員養成研修受講者

日常生活程度の手話表現技術を習得するための講習会です。
▼日時 5月18日(木)~平成30年3月15日までの毎週木曜日(全40回)午後7時~9時
▼場所 氏家公民館
▼対象者 市内に住所があるか、または市内の施設・学校・職場に在籍する概ね16歳以上の方
※全40回の講座に参加できる方を優先します。
▼受講料 テキスト代(3,240円)のみ自己負担
▼内容 有資格者による厚生労働省の手話奉仕員養成カリキュラムに則った講座

第13回市卓球大会参加者

▼日時 5月28日(日)午前8時20分開式
▼場所 氏家体育館
▼対象 塩谷地区在住・在勤・在学の方
▼種目 男子・女子のシングルとダブルス
▼参加費(当日持参) ○シングル 300円
○ダブルス 500円
○ダブルス(ダブルスに限り小・中学生は無料)
▼申込方法 氏家・喜連川体育館へお申込みください。
▼申込期限 5月15日(月)
☎ 市卓球連盟会長 高橋 080(8426)1679

塩谷都市医師会
リレーコラム

～シリーズ～

「子どものカルテ」

【ご意見・ご質問などの問合せ先】

塩谷都市医師会（氏家保健センター内）☎682-3518

第13回「ママ、赤ちゃんを見て」

植木医院
院長 植木 雅人（塩谷町）

よく赤ちゃんの健診の場で「見えていますか」と聞かれることがあります。これは視力の話ではなく、「ママの顔が分かっていますか」という意味だと思っています。

最近のさまざまな心理学実験から、赤ちゃんがママの顔を認識する驚くべき能力が分かってきました。生後3か月頃までの赤ちゃんは視力や解像度が悪く、ママの顔の認識は髪型で憶えるようです。そのため髪を切ったり、メガネをかけたりした時には、ママと分からずにぐずることもあるようです。さらに動きがないと形を認識することができないことも分かりました。生後5か月頃までの赤ちゃんの顔の認識では、横顔は「顔」として認識できません。脳の活動を調べる検査で分かったことですが、ママの顔を正面から見ると脳の活発な活動の反応がありますが、横顔はいくら見てもその反応は見られず「顔」と認識できていません。それからもう1つ分かったことがあります。それは視

線です。顔は動きますが、視線がずっとこちらを向いている場合と視線をそらしている場合では、赤ちゃんの脳の活動が違います。視線をそらしている顔には、脳は反応していないことが分かりました。

つまり、月齢の低い赤ちゃんほど、ママの顔をちゃんと憶えて欲しいと思うのであれば、赤ちゃんの顔を正面から見て、視線つまり目と目を合わせ、そして笑い顔など顔に表情をつくりながら赤ちゃんに話しかけることが大切です。テレビを見ながら、携帯やスマホを見ながらの子育てであれば、顔は横を向いているし、赤ちゃんとも目と目を合わせていません。これではいつまでたっても赤ちゃんはママのことを憶えられないし、憶えてくれられないでしょう。時には忙しい手を休めて、赤ちゃんの顔をそっと見つめてあげてください。パパやママの顔を憶えるだけでなく、心の会話ができるのではないのでしょうか。

ちょっといい話

子どもたちの登校を見守っていただいている交通指導員さんがこんな手紙を渡されたそうです。「いつも私たちを見守ってくれてありがとう」の気持ちがこめられた心温まる手紙でした。

聞くとなんだかほっとするみなさんの「ちょっといい話」を募集しています。

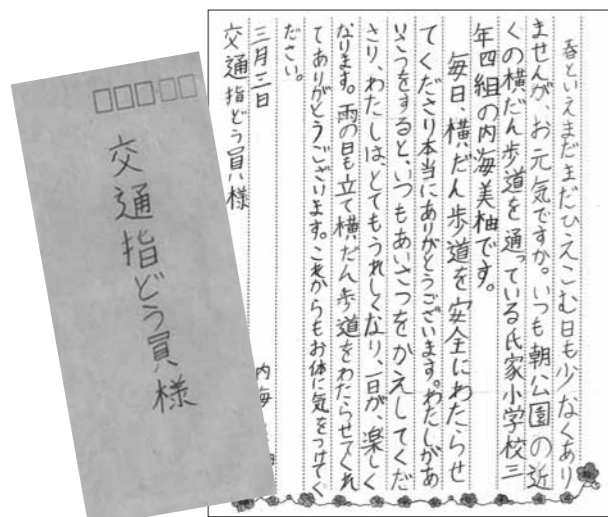

【問】企画政策課 ☎681-1113

***寄贈（敬称略・順不同）**

- ▼【氏家小学校】パンジーのプランター100個〓馬場3 氏家小学校環境サポート隊代表手塚研一
- ▼【熟田小学校】
- ▼図書カード1万円〓狭間田簡易郵便局
- ▼【氏家中学校】
- ▼図書カード5万円〓蒲須坂大野正之・（故）窪井タカ
- ▼【社会福祉協議会】
- ▼金3440円〓馬場6 大越

ありがとうございます。

- 美子▼金1万4,247円〓道の駅きつねがわ足湯設置募金箱
- ▼金1,856円〓匿名▼金1万1,457円〓マジカルフィットネスクラブ▼金2,000円
- 〓川原町 池田和正・池田洋子
- ▼イチゴ10パック〓小入 大村勝範（3・11絆プロジェクト）
- ▼車いす1台〓卵の里 田口昭子
- ▼扇風機2台〓マジカルフィットネスクラブ

健康づくりコーナー

《問合せ先》健康増進課（氏家保健センター）☎682-2589

平成29年
4月1日から

対象

平成29年4月1日以降に
生まれた赤ちゃんからロタウイルス予防接種の
一部助成をしています！4月1日からロタウイルス予防接種（任意接種）
の費用の一部を助成しています。

■対象年齢・助成金額

予防接種ワクチン	対象年齢・接種回数	助成金額	助成回数
1価ワクチン （ロタリックス）	生後6週～24週までに、4週以上の間隔をあけて2回	1回 7,500円	2回
5価ワクチン （ロタテック）	生後6週～32週までに、4週以上の間隔をあけて3回	1回 5,000円	3回

※ワクチンは1価か5価のどちらかを決められた回数受けてください。

※接種料金から助成金額を差し引いた金額は自己負担です。

※任意接種とは、接種を受ける方および保護者と医師との相談によって判断し、行われるものです。

■さくら市指定医療機関

岡医院 ☎681-1251	高瀬小児科医院 ☎682-5511
おのこどもクリニック ☎681-1600	仲嶋医院 ☎681-7755
黒須病院 ☎682-8811	檜山医院 ☎682-2730
小林医院 ☎686-2061	森島医院 ☎682-2116

※さくら市、矢板市、高根沢町、塩谷町の指定医療機関以外での接種には依頼書が必要です。

5月31日は
世界禁煙
デーです

新生活応援～お弁当作りのポイント～

1食の適量と栄養バランスの
とれたお弁当を心がけましょう！お弁当箱の黄金比率
= 主食3 : 主菜1 : 副菜2

自分に合ったお弁当箱サイズの目安



(18歳～29歳、身長：女性158cm、男性171cmで算出)

主食 (ごはん、パン等)	主菜 ① (肉、魚、卵、大豆製品を 使ったおかず)
	副菜 ② (野菜をたくさん 使ったおかず)

健康増進課からの
お知らせ6月から総合健診が始
まります。まだ申込み
をしていない方は健康
増進課まで申込みくだ
さい。【申込先・問合せ先】
健康増進課
☎682-2589

相談は、無料でお受けします。秘密は守ります。
相談者多数の場合、お待ちいただくこともあります。

無料相談案内(5月)

相談	内容	対応者	期日	時間	場所	問い合わせ等
法律相談 (要予約)	法律的な諸問題の相談を行います。 定員：7名 申込開始：1日(月)	弁護士	19日 (金)	午後1時 ～4時30分	氏家公民館 2階 視聴覚室	社会福祉協議会 氏家支部 ☎682-2217
心配ごと 相談所 (行政・人権・移動 県民相談)	・国の行政機関、独立 行政法人などへの要望 ・いじめ、体罰、差別 等、人権侵害に関する 心配ごと ・行政相談、生活相談	民生委員、 行政相談委員、 人権擁護委員、 県民相談員	11日 (木)	午前9時30分～ 午後0時30分	喜連川公民館 2階 視聴覚室	企画政策課 ☎681-1113 市民福祉課 ☎681-1161
喜連川地区障 がい児者出張 相談「ふくしの 相談室コンタ るーむ」 (要予約)	障がいをお持ちの方 で日常で困っている こと、福祉サービスに 関すること、就労や就 学に関すること	相談支援事 業所の相談 員	9日 (火)	午前10時 ～正午、 午後1時～ 3時	喜連川公民館 2階 第2研修室	障がい者支援セ ンターふれあい ☎681-6666 障害者相談支援 センター桜花 ☎681-6720
無料不動産 相談会 (要予約)	土地、建物に関する 相談 定員：4名	支部担当 相談員	16日 (火)	午後1時30分 ～3時	氏家公民館 1階第3研修室	(公社)栃木県宅 建協会県北支部 ☎0287- 62-6677
教育相談	小・中学生の悩み・問題な どの相談、保護者の相談	学校教育課 指導主事	月～金	午前8時30分 ～午後5時15分	喜連川支所 学校教育課	学校教育課 ☎686-6620
児童家庭 相談	家庭における児童養 育相談、虐待相談など	家庭相談員	月～金	午前9時～ 午後4時30分	市役所相談室	児童課 ☎681-1125
婦人相談	婦人相談(DV・離婚・ 生活一般等)	母子・父子自 立支援員兼 婦人相談員				
ひとり親 相談	母子・父子自立相談 (就労支援・福祉資金 貸付・生活一般等)	母子・父子自 立支援員兼 婦人相談員				
虐待について の相談 (随時受付)	虐待を受けて いるのでは？ 虐待をしてし まいそう…な ど悩んでいる 方	児童 虐待	児童課 ☎681-1125 県北児童相談所 ☎0287-36-1058	*休日、夜間の緊急時の連絡先 県児童虐待緊急ダイヤル ☎686-3005 児童課 ☎090-2640-9364・☎090-1059-0747		
		障害者 虐待	市民福祉課 ☎681-1161	*休日、夜間の緊急時の連絡先 市民福祉課 ☎090-5554-6968・☎090-1996-4484		
		高齢者 虐待	地域包括支援センター而今 ☎685-3294 (喜連川地区、押上、長久保、蒲須坂、箱森新田、松山新田、松島在住者) 地域包括支援センターエリム☎681-1150 (上記以外の在住者)保険高齢課☎681-1116			



市政への
ご意見を
お待ちしております！

●市長へのメール

✉mayor@city.tochigi-sakura.lg.jp
(市ホームページ「市長の部屋」から送ることができます)

●市長へのFAX 682-0360

●市政懇談会

行政区単位の懇談会です。

【問】企画政策課 ☎681-1113

さくら市の人口

平成29年4月1日現在
(前月比・毎月人口推計)

- 人 □ 44,842人(-45人)
- 男 23,316人(-40人)
- 女 21,526人(-5人)
- 世帯数 15,887世帯(+3)

市内交通事故発生状況

(人身事故)

平成29年3月末日現在
※()は前年同月比

- 発生件数 53(+18)
- 死亡者 1(-1)
- 負傷者 77(+35)

広報紙に広告を 掲載しませんか？

【掲載位置】

毎月1日号の表紙、裏表紙を除く各ページの下1段。

【1回の広告料】

1段枠 20,000円(税込)
半枠 10,000円(税込)

【申込期限】

掲載希望号の40日前まで

【問】

企画政策課 ☎681-1113

知っとくさくら市

シリーズ奥州道中⑭ - 足利家の菩提寺 -

本町交差点から北を眺めると、そこは江戸時代の喜連川宿の中心です。往還の両側には旅籠や茶屋、菓子屋など、街道宿ならではの店を中心に、油屋、鍛冶屋など御城下の生活を支える



本町付近(大正時代)

店も軒を連ねていました。その他にも本陣、脇本陣が本町にあり、東北諸大名(仙台藩伊達氏、米沢藩上杉氏等)の参勤交代時に休憩所・宿泊所として機能していました。

交差点の北東方向にある参道を進むと、足利尊氏によって全国66か国に建立された寺院の1つ、現在の龍光寺があります。建立当初は“慈雲山東勝寺”でしたが、2代・頼氏の時に、父・頼純の戒名にちなみ“龍光寺”と改めました。この時、50石*の寺領が寄進されたことで、喜連川足利氏の菩提寺となります。そのため、境内にある供養塔に歴代室町将軍と鎌倉公方、古河公方、喜連川公方の名が刻まれています。

街道に戻り北進すると、江戸と明治の名残が混在する場所に到着します。続きは広報さくら6月1日号でお知らせします。

※喜連川足利氏5000石、家老200石、中老30石

【問】生涯学習課 ☎686-6621

瀧澤家住宅イベント情報

■ギター展示

【日程】5月12日(金)～14日(日)
午前10時～午後3時



■鐵竹堂ミニライブ

【日時】5月13日(土)午後2時～、午後4時～
【出演】森島玲、山本大暉、今給黎久美子

■レコードジャケット展

【日程】5月20日(土)～6月4日(日)
午前10時～午後3時
※5月22日(月)・29日(月)は休館日

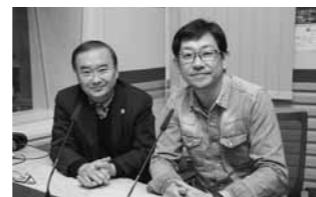

■レディオベリー公開収録 Time Goes By ~Pops Forever~

【日時】5月27日(土)午後2時～
【出演】小田島建夫、佐藤望

【問】生涯学習課 ☎686-6621

春の花・野菜苗販売
を実施します

矢板高等学校農場で栽培した花壇用苗・野菜苗を直売します。ぜひご来場ください。

▽販売開始日 5月9日(火)午前9時～正午
※以降は毎週火曜・木曜の同じ時間帯で、品切れになるまで販売します。

▽場所 矢板高校農場・温室(矢板高校北側のバスターミナリからお入りください)

▽価格
花壇用苗(直径9cmポリポット・50円)
ナス苗(直径10・5cmポリポット・70円)
ピーマン・きゅうり苗など(直径9cmポリポット・60円)

▽その他 予約販売はしていません。直接来校してご購入ください。

問 県立矢板高等学校
FAX 0287(43)0260(直通)



5月7日(日)まで開催中

第2044回
栃木
日展
作家展



うじいえ自然に親しむ会
講演会「シルビアジミ
物語（パート2）」

【日時】5月7日(日)
午後2時～3時30分

【場所】講座室

【講師】うじいえ自然に
親しむ会 中村和夫氏
※参加無料、申込不要

【市民ギャラリー展覧会
開催日程】

※無料

「生誕140年記念
吉田博風景版画展」

【期間】5月19日(金)
午後1時～24日(水)
午後1時

【主催】美と健康の集い
さくらの会実行委員会

5/13 2017 6/30

山を
たずねて

さくら市ミュージアム
収蔵作品展

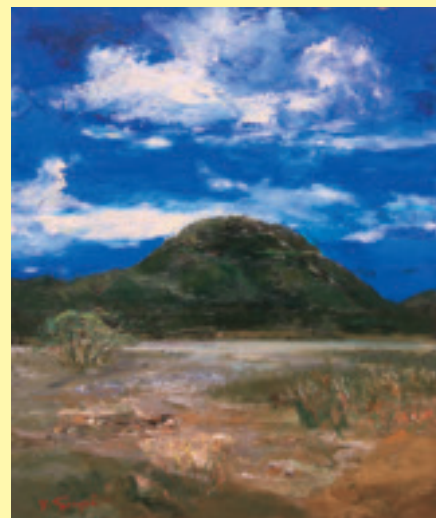

杉山吉伸 「羽黒山」

個人蔵

ギャラリーコンサート アイリッシュ音楽のしらべ

【日時】6月3日(土) 午後2時～3時

【場所】展示ホール

【定員】60名

【出演】

アイリッシュハープ/
梅田千晶

フィドル(ヴァイオリン)/
奥貫史子

※申込不要、要観覧料



「さくら市博物館取得基金」
募金のご報告とお礼

平成26年度から、さくら市博物館取得基金への募金箱を受付に設置しています。皆さんからの温かいご支援を受け、平成28年度の募金総額は、86,207円となりました。皆さんの深いご理解とご協力に感謝し、厚く御礼申し上げます。

撮っておき。さくら市!

お稲荷さんと桜と赤の鳥居

皆さんが撮った市内の写真を募集しています。投稿していただいた写真は、広報紙や市ホームページに掲載します。皆さんが見つけたさくら市の素敵なロケーションを紹介してください!



撮影者 草川 レオさん

撮影日時 平成27年4月7日
正午ごろ

場所 市役所そば五行川沿い
コメント あいにくの雨でしたが、しっとりとした良い雰囲気でした。

【問】企画政策課 ☎681-1113