

2018年(平成30年)

11月

No.247

さくら

特集
選挙に行こう

11月18日は
さくら市議会議員
選挙の日

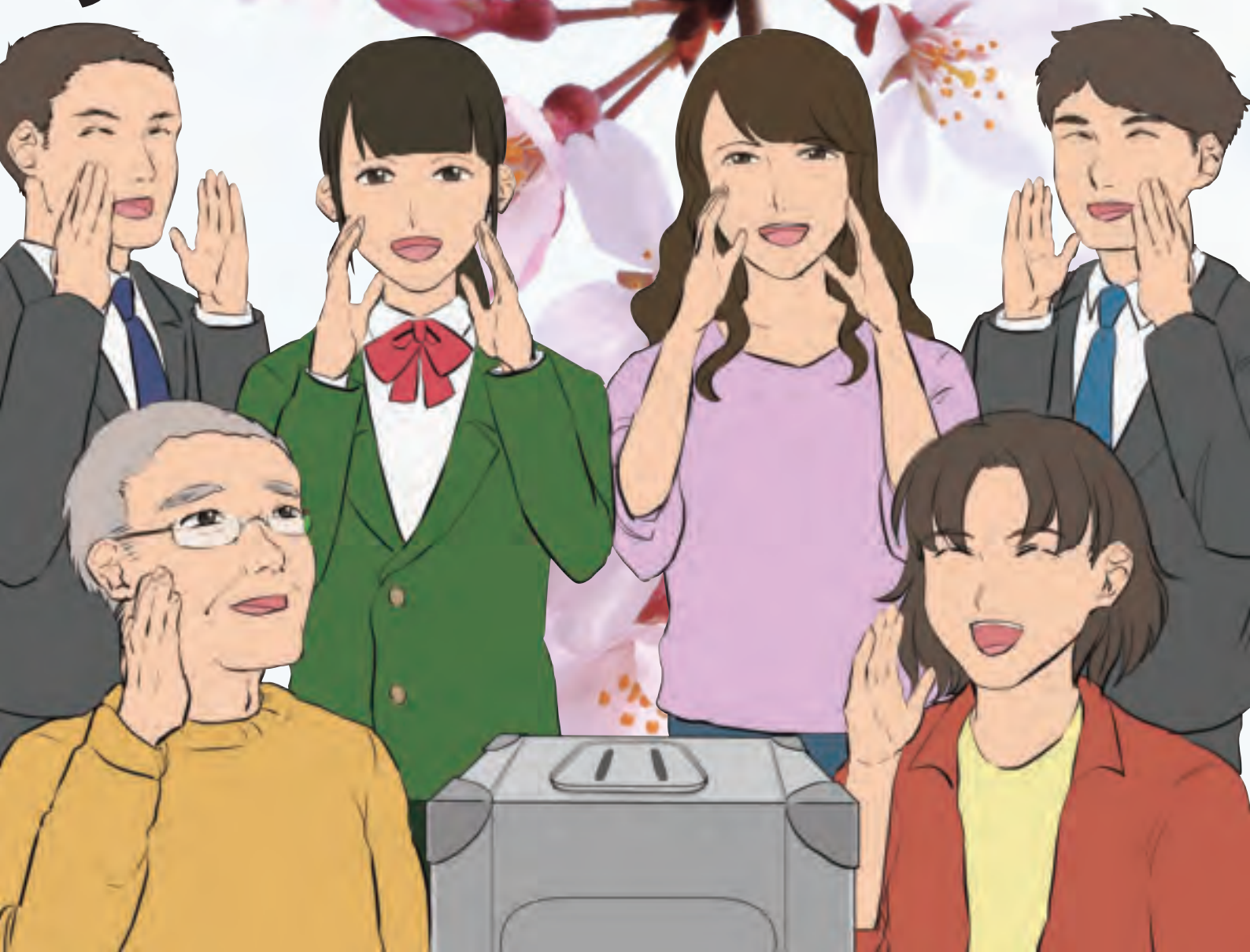

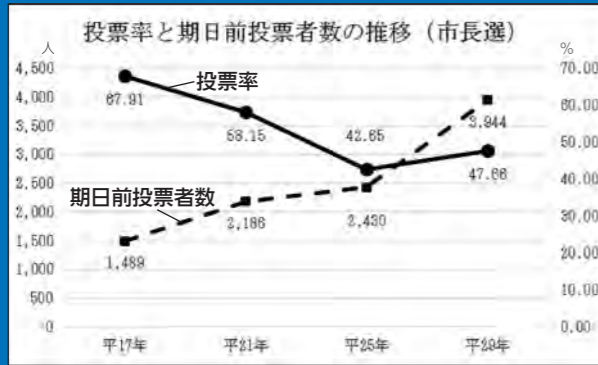

11月18日はさくら市議会議員選挙です。9月1日現在、さくら市には3万6,272人の有権者がいらっしゃいます。当日選挙に行かない人は、11月12日から17日まで期日前投票ができますのでご利用ください。左のグラフは「さくら市長選挙」の投票率と、期日前投票数の推移です。直近の選挙では投票者のうちおよそ4分の1の方が期日前投票を利用しています。

■投票できる方

- 平成12年11月19日以前に生まれた方
- 平成30年8月10日までにさくら市の住民基本台帳に登録され、その後も引き続き3か月以上住所を有し、さくら市の選挙人名簿に登録されている方

■期日前投票

投票日当日に仕事や旅行などの用事がある方は投票日の前に投票することができます。

【期間】 11月12日(月)~17日(土)
午前8時30分~午後8時

【場所】 市役所 第2庁舎2階会議室(氏家地区)
喜連川支所 2階会議室(喜連川地区)
※どちらの投票所でも投票できます。

期日前投票をする際は、投票所にて「期日前投票宣誓書兼請求書」を記入いただきます。宣誓書は投票所に用意してあるほか、投票所入場券の裏側にも印刷されていますので、事前にご記入いただきますとスムーズに受付できます(宣誓書は必ず本人がご記入してください)。

なお、入場券の発送は11月11日以降になることから、期日前投票開始までにお手元に届かない可能性があります。入場券がなくても投票できますので投票所にお越しください。



■投票できない方

- 平成12年11月20日以降に生まれた方
- 投票日(11月18日)前に市外へ転出した方
- 平成30年8月11日以降にさくら市に転入届出をした方

期日前投票宣誓書兼請求書の記入例

期日前投票用宣誓書(兼投票用紙等請求書)	
① 宣誓及び請求年月日	平成30年11月 15 日
② 氏 名	甲 野 乙 男
③ 生 年 月 日	明・大(昭)平 34 年 5 月 6 日
④ 現 住 所	栃木県さくら市 氏家2771番地
投票日当日に投票できない理由を選んで、該当する番号を○で囲んでください。	
⑤ ①	仕事、学業、地域行事の役員、冠婚葬祭、その他()
②	職務・業務等以外の用事のため投票区の区域外に外出、旅行、滞在
③	疾病、負傷、出産、身体の障害等のため歩行困難
④	住所移転のため、他市町村に居住
⑤	天災又は悪天候により投票所に到着困難
私は、平成30年11月18日執行のさくら市議会議員選挙の当日、上記の事由に該当する見込みです。上記の事項が真実であることを誓い、当該選挙の投票用紙等の交付を請求します。	
さくら市選挙管理委員会委員長様	

記入方法

- ①期日前投票所に行く日を記入
- ②氏名を記入
- ③生年月日を記入
- ④住所を記入
- ⑤投票日当日に投票できない理由1か所に『○』を記入。

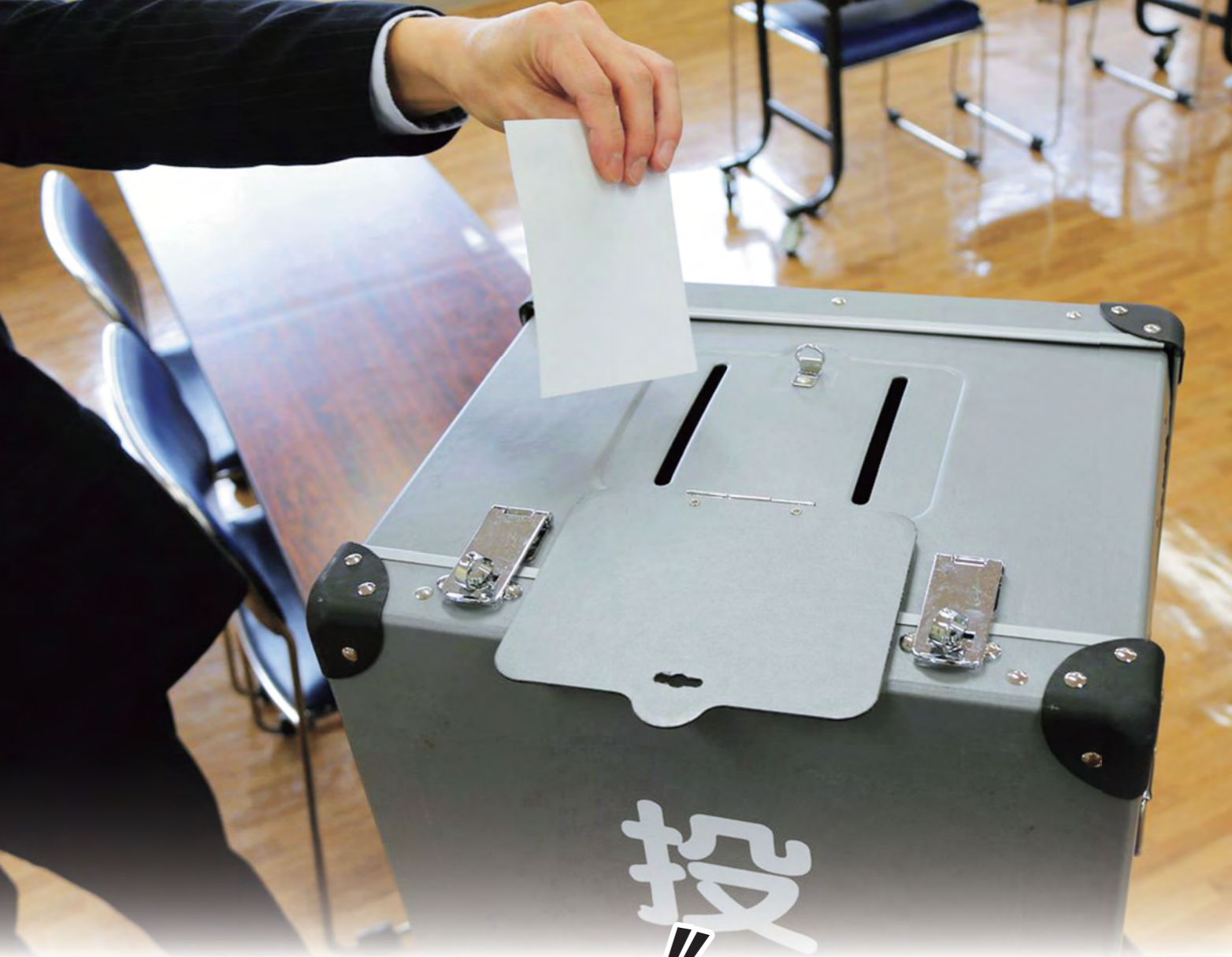

投
" みんなで選ぶ
みんなの未来 "

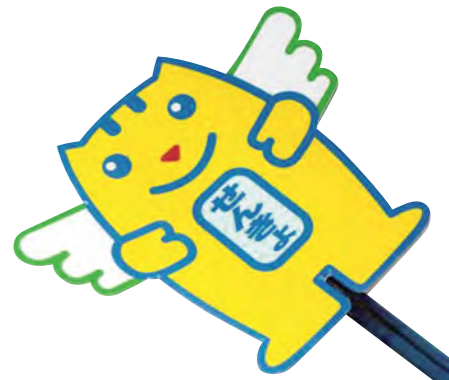
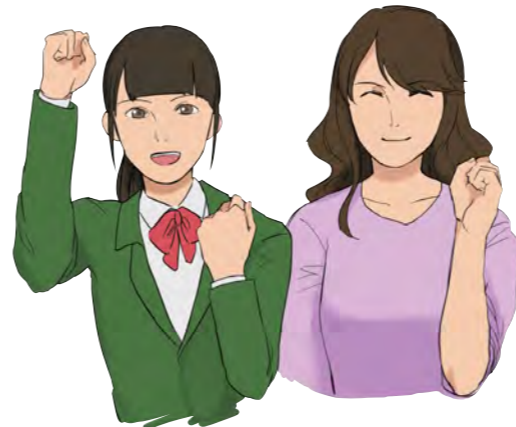

さくら市の未来へ 届け、一票。



【問】選挙管理委員会 ☎681-8033
詳しくはQRコードを読み取り市ホームページをご覧ください。

世界の選挙権年齢

16歳	アルゼンチン、オーストラリア、キューバ、ブラジルなど
17歳	東ティモールなど
18歳	米国、英国、イタリア、オーストラリア、カナダ、ドイツ、フランス、ロシア
19歳	韓国
20歳	カメルーン、など
21歳	オマーン、クウェート、シンガポール、マレーシア
25歳	アラブ首長国連邦

平成26年の国立国会図書館の調査によると、約200ある国・地域のうち約9割は、選挙年齢が「18歳以上」です。またヨーロッパを中心に、さらに引き下げる動きがあり、オーストリアでは16歳まで引き下げられています。

の皆さんから代表者(議員)を選んでもらい、市民の声を市政に届ける人が必要です。今回の市議会議員選挙は市民の皆さんの代表者を決めることも重要な選挙です。選挙に行つて自分たちの代表者を決めましょう。

少子高齢化が進む日本。その将来を担う若い世代が、より政治に参画できるように、選挙権年齢を18歳以上に引き下げた改正公職選挙法が施行されたのが平成28年6月19日。さくら市では改正公職選挙法が施行されてから今回の市議会議員選挙で、国政選挙も含め5回目の選挙となります。

- その1** 投票所入場券が届く
- その2** 投票日に投票所に行く
- その3** 受付で投票用紙を受け取り、記入
- その4** 投票箱に投票用紙を投函

※投票日に投票できない場合、期日前投票ができます。

あっという間に終わるんだ。



でも選挙って難しく、時間かかりそうじゃない？



選挙に行つて私たちの声をさくら市に届けよう

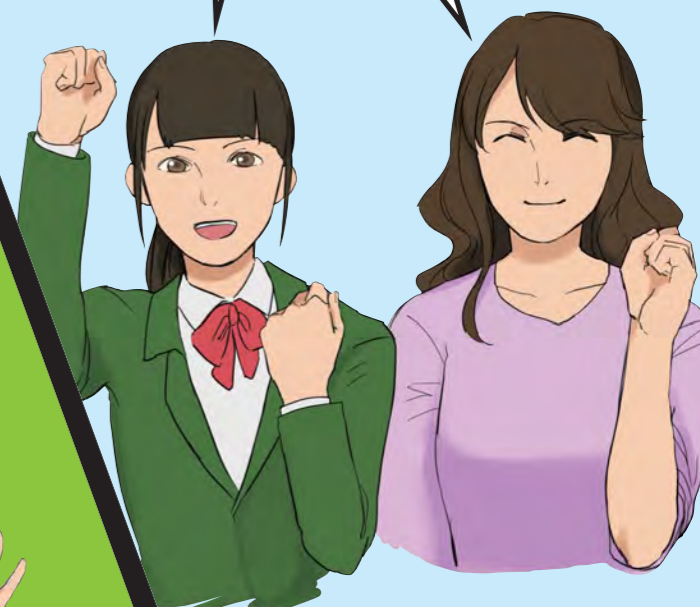

実は、そんなに難しいことじゃないんだよ。



選挙権年齢が18歳まで引き下がった今、わたしたちが行動しないといけない。



78歳のわしでもできるよ。



みんなの清き、一票を！



みんなで選ぶ
みんなの未来

■投票所
市内22投票所 ※前回の投票所から変更はありません。場所は市ホームページで確認いただけます。

■不在者投票
仕事や旅行、通学などのため投票日にさくら市に戻れない方や、病院に入院中の方などは不在者投票をご利用ください。詳しくは広報さくら8月1日号、9月1日号、市ホームページをご覧ください。

〜立候補を予定されている方へ〜

■立候補届出受付
【日時】11月11日(日)
午前8時30分〜午後5時
【場所】市役所本庁舎2階会議室

※立候補を予定している方で事前審査を受けていない方は、早めに選挙管理委員会で審査を受けてください。

リバーサイドきぬの里 第18期 分譲を行います

販売価格 **624.5万円**より

■上阿久津台地土地区画整理事業全体図



きぬの里は特典いっぱい!

- 購入費用支援として10万円交付
- 区画により地盤強化の補助あり
- きぬの里霊園を3万円で優先購入
- 下水道受益者負担金は市で負担

※詳しくはお問合せください。

第18期保留地 申込方法

【申込期間】 11月14日(水)まで
午前8時30分～午後5時15分(土日を除く)

【受付場所】 市役所第2庁舎 1階 都市整備課

【必要なもの】 認め印

【申込区画数】 1つの区画ごとに、1家族(世帯)で1口の申込ができます。
なお、1家族(世帯)で2区画以上の申込は可能です。

【抽せん日】 11月27日(火) ※申込みが重複した区画は抽せんとなります。

【問合せ先】 都市整備課 ☎681-1120 ✉toshiseibi@city.tochigi-sakura.lg.jp

公売情報は市ホームページでもご覧いただけます。

リバーサイドきぬの里

※公売中保留地は随時受付しています。

販売区画 (第18期保留地、抽せん販売)

●26、28街区の用途地域 第一種住居地域 建ぺい率/60% 容積率/200%

街区番号	画地番号	地積(m ²)	地積(坪)	m ² 単価(円/m ²)	坪単価(円/坪)	価格(円)
26	2	213.31	64.54	31,900	105,400	6,804,000
	3	212.31	64.23	33,600	111,000	7,133,000
28	2-1	286.97	86.82	40,800	134,800	11,708,000
	2-2	228.56	69.15	31,200	103,100	7,131,000
	3-1	199.68	60.41	31,900	105,400	6,369,000
	3-2	193.95	58.68	32,200	106,400	6,245,000
	3-3	199.99	60.51	32,200	106,400	6,439,000
	4-1	231.28	69.97	30,100	99,400	6,961,000
	4-2	278.97	84.40	33,400	110,300	9,317,000
	5	265.30	80.27	33,500	110,700	8,887,000

販売区画 (公売中保留地、先着順)

●2、10、36、72、93街区の用途地域 第一種住居地域 建ぺい率/60% 容積率/200%

●59街区の用途地域 第一種低層住居専用地域 建ぺい率/50% 容積率/80%

街区番号	画地番号	地積(m ²)	地積(坪)	m ² 単価(円/m ²)	坪単価(円/坪)	価格(円)
2	7	201.22	60.88	38,600	127,500	7,767,000
10	1	292.23	88.42	33,700	111,300	9,848,000
36	15-3	222.39	67.28	40,600	134,100	9,029,000
59	11	253.38	76.66	33,500	110,700	8,488,000
72	5	225.21	68.14	35,800	118,300	8,062,000
93	4	313.65	94.90	40,500	133,800	12,702,000

公売物件の概要

●公売区画数/16区画 ●所在地/さくら市上阿久津地内(上阿久津台地土地区画整理事業地内) ●交通/JR氏家駅より車で10分 ●地目/宅地 ●道路/4.5m~17m幅員 ●学区/南小・氏家中 ●土地のみ分譲 ●その他/土地区画整理事業により生み出された土地のため、所有権移転や抵当権等の不動産登記は換地処分が実施された後になります。

4号公園 区画整理地内

- 凡例
- 区画整理施行区域
 - 第18期保留地
 - 公売中保留地
 - 公園
 - 歩行者専用道路
 - 調整池
 - 完成している道路(未舗装含む)
 - 売却済
 - ブロック積み(乗入不可)
 - 電柱
 - 支線
 - 支柱

※地区内の道路は赤色の部分が建築基準法上の道路として完成しています。

上位入賞者 (敬称略)

1km小学校低学年男女

- 1位: 若田 大尚(日光市)
- 2位: 狩野 夢翔(群馬県)
- 3位: 入江 佑典(日光市)

1.5km親子ペア

- 1位: 深井 聡・真生 (矢板市)
- 2位: 小井沼 康良・陸王 (栃木市)
- 3位: 松岡 一奴・修斗 (埼玉県)

1.5km小学校高学年男子

- 1位: 木村 快(神奈川県)
- 2位: 豊口 湊太(茂木町)
- 3位: 鈴木 千尋(市貝町)

1.5km小学校高学年女子

- 1位: 黒子 蓮花(真岡市)
- 2位: 枝野 光里(市貝町)
- 3位: 荻原 千月(真岡市)

5km中学生男子

- 1位: 手塚 太一(さくら市)
- 2位: 田中 風舞(小山市)
- 3位: 岡田 楓真(さくら市)

5km中学生女子

- 1位: 宮下 麗美(芳賀町)
- 2位: 江口 真央(日光市)
- 3位: 山田 未唯(宇都宮市)

5km高校生~29歳男子

- 1位: 齋藤 翔哉(那須塩原市)
- 2位: 郡司 純也(那須塩原市)
- 3位: 大橋 陽(小山市)

5km30歳~49歳男子

- 1位: 林 秀行(日光市)
- 2位: 青山 幸浩(さくら市)
- 3位: 伊藤 昌孝(さくら市)

5km50歳以上男子

- 1位: 湯田 真一(矢板市)
- 2位: 手塚 建二(日光市)
- 3位: 小玉 英樹(千葉県)

5km高校生~39歳女子

- 1位: 横塚 記代(小山市)
- 2位: 白石 絵美(茨城県)
- 3位: 片山 絵里(宇都宮市)

5km40歳以上女子

- 1位: 幸田 昌代(茨城県)
- 2位: 中岡 理恵(さくら市)
- 3位: 玉田 和子(栃木市)

ハーフ59歳以下女子

- 1位: 田口亜利沙(神奈川県)
- 2位: 長能 彩美(埼玉県)
- 3位: 深津久美子(栃木市)

ハーフ60歳以上女子

- 1位: 佐貫せい子(矢板市)
- 2位: 吉岡志津子(埼玉県)
- 3位: 河野 陽子(宇都宮市)

ハーフ29歳以下男子

- 1位: 福岡 恒(茨城県)
- 2位: 牛村 康貴(埼玉県)
- 3位: 島田 直人(宇都宮市)

ハーフ30歳~49歳男子

- 1位: 加藤 修平(栃木市)
- 2位: 杉山 裕史(高根沢町)
- 3位: 清水 誠(群馬県)

ハーフ50歳~69歳男子

- 1位: 黒崎雄一郎(宇都宮市)
- 2位: 知久 圭介(神奈川県)
- 3位: 川端 宏治(埼玉県)

ハーフ70歳以上男子

- 1位: 栗屋 信雄(矢板市)
- 2位: 平山 勝男(那須烏山市)
- 3位: 高橋 伸一(茨城県)



市民ひとりスポーツを目指して...



第14回さくら市マラソン大会
お疲れさまでした!

「カタログポケット」のアプリでこのロゴがある画像をクリックしてみよう。
スポーツCLUB BIG
スポーツ振興くじ 助成事業

10月8日(月・祝)にさくらスタジアムで第14回さくら市マラソン大会が開催されました。北は福島県、南は兵庫県から過去最高の1、454人のランナーの申込みがあり、秋空の中、市内を走り抜けました。

今年はゲストランナーに「猫ひろし」さんをお招きし、実際に皆さんと一緒に種目に参加したりと、会場を盛り上げていただきました。

第14回さくら市マラソン大会の様子

QRコードを読みとってドローン等で撮影した様子をぜひご覧ください。



平成29年度 決算報告

平成29年度の一般会計・特別会計などの決算がまとまり、9月の定例議会で認定されました。市の財政は基本的な行政サービスを行う一般会計と、独立した事業を行う特別会計および水道事業会計に分かれますが、各会計それぞれ、平成29年4月1日から平成30年3月31日までの決算（出納整理期間を含む）を行いました。

※端数処理により、計が合わない場合があります。

※決算の詳細や地方自治法に基づく監査委員の意見書を市ホームページに掲載していますのでご覧ください。

【問】財政課 ☎681-1122

■主な事業と決算額

事業名	決算額	主な内容
市民とともに築く自立した行財政		
ボランティアポイント制度事業	143万円	ボランティア活動を行う市民等の奨励および支援を行いました。
地域おこし協力隊員募集・活動事業	146万円	地域おこし協力隊員を募集し、地域活性化を推進しました。
福祉の充実と安心の社会保障		
児童医療費助成事業	2億829万円	18歳までの保険診療費等にかかる自己負担分を助成しました。
妊娠・出産包括支援事業	70万円	産前・産後サポート、産後ケアを支援しました。
文化薫る心豊かな人材の育成		
学校給食調理業務委託事業	9,048万円	氏家地区の小中学校の給食調理業務委託を行いました。
旧喜連川高校第2グラウンド整備工事	7,878万円	旧喜連川高校グラウンドにサッカー場を建設しました。
くらしを支える強固な経済基盤		
中小企業振興金融貸付事業	6億175万円	振興金融貸付事業預託金を設け、地域の中小企業の振興を図りました。
さくら市観光県外PR事業	1,502万円	JRグループのデスティネーションキャンペーンに向けた観光PRを行いました。
機能的で住みやすい安全な都市機能		
お丸山公園等再生計画事業	4,640万円	お丸山地区の再整備工事を行いました（総事業費約2億3,000万円）。
市道K1010号線他2路線道路改良事業	3億1,601万円	老朽化した葛城大橋の架替工事を実施しました（総事業費約9億8,000万円）。



地域おこし協力隊員募集・活動事業



旧喜連川高校第2グラウンド整備工事



さくら市観光県外PR事業



市道K1010号線他2路線道路改良事業

■特別会計の決算の状況

会計	歳入	歳出
上阿久津台地土地区画整理事業特別会計	4億5,821万円	3億3,740万円
公共下水道事業特別会計	12億6,599万円	11億3,246万円
農業集落排水事業特別会計	4,981万円	4,308万円
国民健康保険特別会計	53億4,173万円	48億6,641万円
後期高齢者医療特別会計	4億 195万円	3億9,773万円
介護保険特別会計	29億6,700万円	27億6,594万円

■水道事業会計の決算の状況

区分	収入	支出
事業運営を目的とした収益的収支	8億5,239万円	7億2,599万円
施設整備を目的とした資本的収支	5億 487万円	9億9,715万円

※施設整備を目的とした資本的収支が不足となりますが、内部留保資金（収益的収支の利益等）で補っています。

水道事業について

【問】水道課 ☎681-1121

平成29年度の水道事業は、給水区域内の配水管の整備をするとともに、水道施設の改修や漏水防止を図り、水道の普及および安定給水に努めました。

<水道料金100円の使いみち>

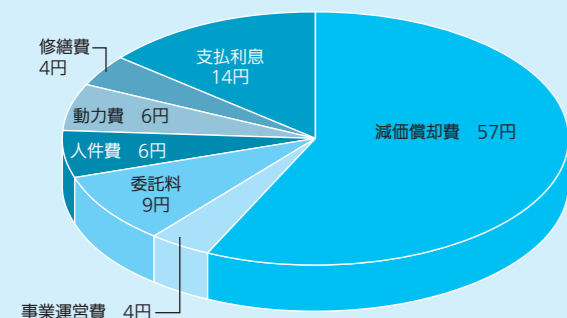

- 【減価償却費】施設や管路の1年間の価値減少分
- 【事業運営費】薬品費や量水器交換手数料、事務機器の賃借料など
- 【委託料】施設管理や料金徴収業務などの委託料
- 【人件費】職員の給料手当
- 【動力費】浄水場などの運転にかかる電気代
- 【修繕費】施設や管路などの修繕費
- 【支払利息】施設や管路の整備のために借り入れたお金の利息

■一般会計決算の状況

歳入 計 193億3,987万円

歳出 計 177億3,806万円

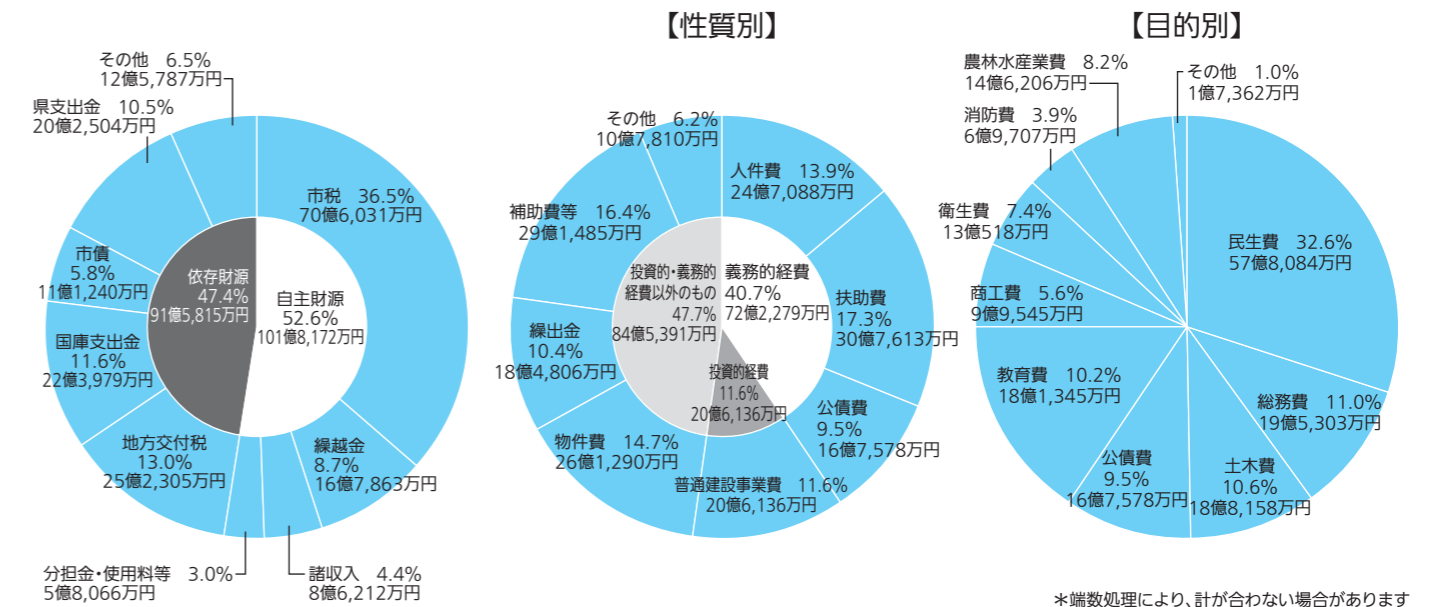

※端数処理により、計が合わない場合があります

決算収支

29年度は、旧喜連川高校第2グラウンド整備工事、市道K1010号線他2路線道路改良事業、児童医療費助成事業を実施し、歳出は前年度比で2.8%減少しました。また、その財源として国庫支出金や市債を活用し、歳入は前年度比で2.9%減少しました。

歳入・歳出差引額16億181万円のうち、翌年度に繰り越すべき財源8,887万円を差し引いた15億1,294万円（実質収支）は、平成30年度の歳入に編入します。

◆用語解説◆

歳入	【自主財源】市税や繰入金など市が独自に調達できるもの	【線越金】前年度の剰余金
	【依存財源】地方交付税や国庫支出金など、国や県から交付されるもの	【国庫支出金・県支出金】社会保障や教育、公共事業など、国や県が使い道を決めて交付するもの
	【市税】皆さんに納めてもらう市民税・固定資産税など	【市債】市が事業を行うために借り入れるもの
	【地方交付税】市町村の財政力に応じて国から交付されるもの	

歳出	<性質別>	<目的別>
	【義務的経費】支出が義務付けられ、任意に削減できない経費	【民生費】高齢者や障がい者、児童など福祉全般に使う経費
	【投資的経費】道路や学校の整備など将来に残るものに充てる経費	【総務費】市役所の全般的な事務にかかる経費
	【人件費】市長や市議会議員などの報酬や一般職員の給料など	【土木費】道路、公園、市営住宅などを整備・管理する経費
	【扶助費】福祉など援助が必要な人に支出する経費	【公債費】市が事業を行うために借り入れたお金の返済金
	【公債費】市が事業を行うために借り入れたお金の返済金	【教育費】幼稚園や小中学校、公民館など教育全般の運営をする経費
	【普通建設事業費】道路、学校などの建設事業の経費	【商工費】商工業の振興、観光事業などにかかる経費
	【物件費】消耗品、光熱水費、賃借料、委託料など	※融資預託金（中小企業が低利で融資を受けるために市が金融機関に資金を預託するもので、年度末に全額諸収入として回収される）の約7億円を含む。
	【線出金】特別会計へ支出する経費	【衛生費】予防接種や健康診査、ごみ処理などにかかる経費
	【補助費等】各種団体などへの負担金や補助金などの経費	【消防費】消防活動、消防施設の整備などにかかる経費
		【農林水産業費】農業や林業、畜産業などの振興のための経費

★「災害時における災害応急対策の協力に関する協定」を締結(9/10)

「全建総連栃木県建設労働組合喜連川支部および氏家支部」と「災害時における災害応急対策の協力に関する協定」を締結しました。災害発生時における「災害応急対策活動」に必要な機材および人員を提供いただくものであり、「避難所等の公共施設の応急補修」や「応急仮設住宅の建設」など組合が持つ建築分野のノウハウを生かし災害対応に活用していくものとなります。

石川・増淵両支部長は「本組合員の結束力は非常に高い。さくら市に災害が発生した場合は一丸となって応急対策活動に協力したい。」と話していました。



★長寿を祝う行事を開催しました

9月第3月曜日の敬老の日にあわせて、9月～10月に各行政区で長寿を祝う催しを開催しました。また市長が今年度100歳をむかえる方や市内最高齢夫婦のお宅、市内4か所ある特別養護老人ホームへ表敬訪問し、記念品と賀状を贈呈しました。

市内で今年度中に100歳をむかえる方は7名おり、100歳以上の長寿者は25名となります。



特別養護老人ホーム エリム 特別養護老人ホーム にこんぎつれ荘 特別養護老人ホーム にこんぎつれ荘 特別養護老人ホーム つきみの里

★河川清掃が行われました(10/14)

市河川愛護会による五行川・草川の河川清掃が行われ、早朝から多くの地域の皆さんにご協力をいただきました。集められたごみは約1.4トンで、中でも空き缶や空き瓶などの「ポイ捨て」によるごみが多く見られました。川は、多くの方の良心的な協力によりきれいな景観を保っています。「ポイ捨て」をしない・させない、「ごみは持ち帰る」まちをつくっていきましょう。



★時計を寄贈していただきました(10/13)

氏家ライオンズクラブの創立50周年にあたり、その記念事業の1つとして氏家駅西口広場時計塔に設置する時計3基を寄贈していただきました。

笹沼昭司会長は「氏家駅西口のシンボルとして時計塔を末永くご愛顧ください。」と話されました。

ありがとうございました。



★関東大会・全国大会出場おめでとうございます

氏家中学校の生徒たちが県中学総体で優秀な成績を収め、関東大会・全国大会に出場しました。出場された方は次のとおりです。

■陸上競技関東大会(8/8)・千葉県

- 3年男子100m 佐藤 優希さん(采女)
- 共通男子1500m 手塚 太一さん(馬場一)
- 共通男子走幅跳 高津戸堅太さん(櫻野一)
- 共通男子4×100mリレー 高津戸堅太さん
小菅 剛志さん(氏家新田)
樋山 颯太さん(新町)
佐藤 優希さん
- 共通女子四種競技 田崎 香穂さん(草川第2)



■体操競技関東大会(8/8～10)・宇都宮市

- 男子団体 小林 大悟さん(馬場三)
大河原愛斗さん(草川第2)
佐藤 裕樹さん(大野東)
猪又 樹さん(櫻野中)



■相撲関東大会(8/12)・埼玉県

- 団体 水谷 詩音さん(横町)
藤原 廉さん(大野東)
植木 優斗さん(上阿久津)



★さくら市総合防災訓練を実施(9/9)

喜連川小学校で約30の団体や企業の協力を得て、さくら市総合防災訓練を実施しました。当日は、訓練に参加いただいた各団体、企業、自主防災組織、地域住民の方に加え、一般来場者を含め合計約400名が来場しました。今年は避難訓練等の通常の訓練に加え、ドローンを使用した偵察訓練やツイッター「#さくら市防災」活用訓練を行いました。

近年、大規模な災害が全国各地で発生しています。日頃から防災対策や避難所の確認を家族や地域で話し合い、万が一の災害に備えましょう。



11月は「児童虐待防止推進月間」

児童虐待は、社会全体で解決すべき問題です。あなたの1本のお電話で救われる子どもがいます。

いちはやく 知らせる勇気 つなぐ声 児童虐待かもと思ったらすぐにお電話ください。

いち はやく

☎ **189**

児童相談所 全国共通 3桁ダイヤル

連絡は匿名で行うことも可能です。
連絡者や連絡内容に関する秘密は守られます。

お住まいの地域の児童相談所につながります。
※一部のIP電話からはつながりません。※通話料がかかります。

オレンジリボンには子ども虐待を防止するというメッセージが込められています。

ドメスティック・バイオレンス(DV)をご存知ですか？

※DVとは、配偶者や恋人など親密な関係にある人からの暴力のことです。

DVが及ぼす影響

多くの被害者が、ストレスを抱え、不眠・頭痛・動悸・うつ症状などを訴えています。
暴力を見て成長する子どもへの影響は見逃せません。DVを子どもに見せることは**心理的虐待**にあたると言われています。

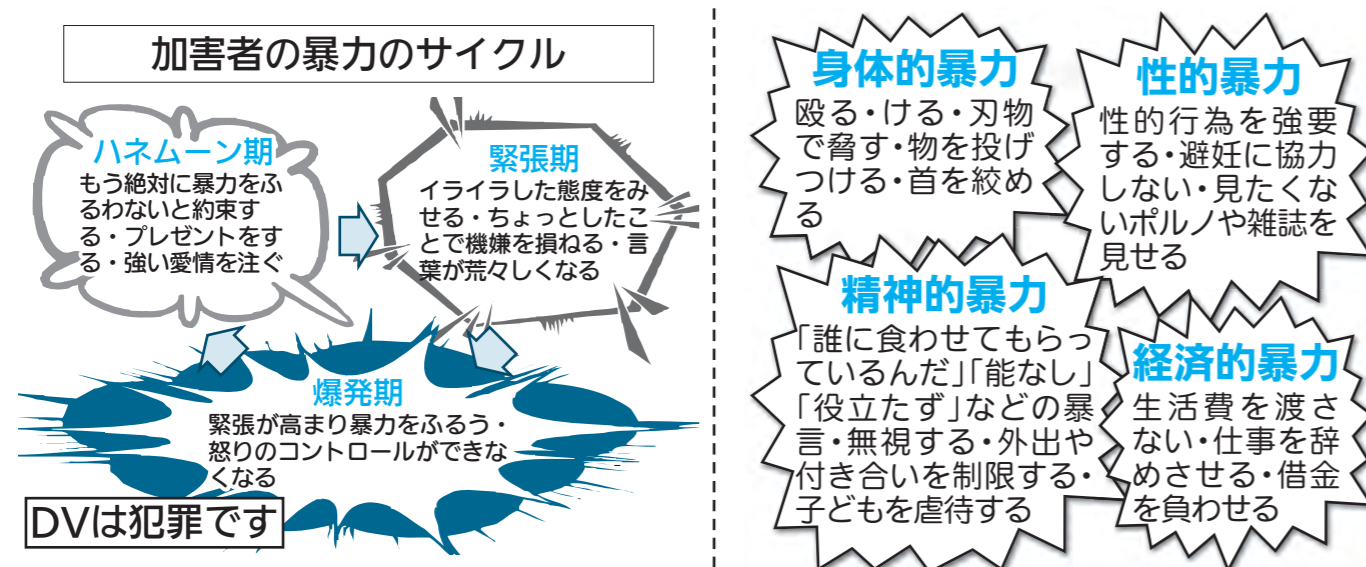

ひとりで悩まず**相談**を!
緊急時は迷わず**110番**

相談窓口

- 児童課 ☎681-1125 (婦人相談員が対応します)
- とちぎ男女共同参画センター相談ルーム ☎665-8720
- ウィメンズハウスとちぎ(認定NPO法人) ☎621-9993

秋の交通安全市民総ぐるみ運動が実施されました

秋の交通安全運動(9月21日～30日)が実施され、市内4か所の監視所で交通安全街頭監視活動が実施されました。運動の初日には、さくら警察署前で交通関所開きがあり、氏家小学校児童による交通安全誓いの言葉の宣誓が行われました。

また、運動期間中には市内中学校の一斉下校に併せ、喜連川中学校にて下校する生徒に対し啓発活動を行いました。その他にも市内農道や道の駅きつれがわ等で啓発グッズを配布するなどの活動を行い、交通安全を呼びかけました。

交通事故の当事者とならないよう、交通マナーに気を付けて、安全運転を心がけましょう。



中国嘉興市南湖区の政府がさくら市を行政訪問しました(9/19)

旧氏家町の頃に交流があり、現在もさくら市日中友好協会と友好関係を続ける中国浙江省嘉興市南湖区の人民政府代表団が、さくら市を行政訪問しました。市内の介護施設や道の駅きつれがわなどを訪れ、相互の国の文化や制度について理解し合い、友好を深めました。



保育園での英語活動大好評! ~5歳児からの英語学習の取り組み~

さくら市進化プラン「気力・体力・学力NO.1教育の進化」の実現に向けて5歳児からの英語学習の取り組みが始まっています。ALTのマシー・スコット・フィリップ先生が、市内3つの公立保育園を15回程度巡回しています。各園では、年長児を対象に英語の歌を歌ったり英語の本の読み聞かせをしたり、外で色鬼(英語による)を行ったりしています。園児たちは、楽しみながら英語に親しんでいます。



「春の院展」小学生絵画鑑賞教室を開催

さくら市ミュージアム～荒井寛方記念館～で「第73回春の院展」が開催されています。この機会にさくら市ミュージアムを会場に小学生絵画鑑賞教室を実施しました。市内全小学校の5・6年生を対象に、芸術的に優れた絵画のよさや美しさ、表し方などについて考え、作品に対する自分の見方や感じ方を深められるよう内容が構成され、学芸員の案内による有意義な校外学習となっています。児童は身近な施設でこうしたすばらしい展示会があることを知り、さくら市の芸術文化の振興に対する取組や熱意を感じることができるといいます。



＊健康増進課から健康相談・教室のご案内＊

＜健康相談＞ 申込先：健康増進課 ☎682-2589

行事名	期日等	場所
栄養相談会(要電話予約)	19日(月) 午前9時・10時・11時、 午後1時30分・2時30分・3時30分	氏家 保健センター
乳幼児相談(要電話予約)	1日(木) 受付：午前9時30分～10時30分 内容：育児相談・栄養相談・身体計測	喜連川 保健センター
ことばの相談(要電話予約)	2日(金) 対象：幼児	氏家 保健センター
こども発達相談(要電話予約)	5日(月)	
ママのこころの相談(要電話予約)	2日(金) 対象：妊娠・子育て中に子育てに関する悩みや不安がある方	

＊乳幼児健診・相談は母子手帳を持参してください。

＜教室＞ 申込先：健康増進課 ☎682-2589

行事名	期日等	場所
貯筋フィットネス (初回のみ要電話予約)	2日(金) 午後7時～ 料金：1回100円 対象：医師等により運動制限を設けられていない市民	氏家 保健センター
らっこサロン (申込不要)	5日(月)・26日(月) 午前9時30分～11時30分 対象：1歳未満の赤ちゃんとその保護者 内容：助産師のいるフリースペース	
日本一周ウォーキング (初回のみ要電話予約)	6日(火) 午前10時～10時45分 ※雨天中止 対象：ウォーキング初心者	集合場所 総合公園時計台
さくらっこ子育て交流教室 (要事前予約)	20日(火) 午前9時30分～11時30分 対象：平成30年7～9月生の親子 内容：情報交換・リラクゼーション	氏家 保健センター

＜教室・相談等＞ 場所・申込先：矢板健康福祉センター ☎0287-44-1297

行事名	期日等
精神障がい者家族教室(要事前予約)	28日(水) 午後1時30分～3時30分
精神保健相談(要事前予約)	27日(火) 午後1時30分～3時30分

＜各種検査・集い＞ 場所・申込先：県北健康福祉センター ☎0287-22-2679

行事名	期日等
ウイルス性肝炎検査、性感染症検査(要事前予約)	毎週火曜日 受付：午前9時～10時
骨髄提供希望者登録(要事前予約)	毎週火曜日 受付：午前11時～11時30分
風しん抗体検査(要事前予約)	毎週火曜日 受付：午後1時～2時
薬物問題をお持ちの方の家族の集い(要事前予約)	8日(木) 午後1時30分～3時30分

＜アルコール家族教室＞ 場所・申込先：岡本台病院 ☎673-2211

行事名	期日等
アルコール家族教室(要事前予約)	毎月第1～4水曜日※4週1クール午後1時15分～2時45分

「さくら市観光温泉バス」が
リニューアルしました！

JR氏家駅と3つの市営温泉施設を結ぶ無料の「さくら市観光温泉バス」が新しくなりました。バスの運行時刻表については市ホームページをご覧ください。

【問】 商工観光課 ☎686-6627



窓口延長時もタブレット端末による
マイナンバーカードの申請を受付けます



マイナンバーキャラクター
マイナちゃん

申請は予約制で無料。顔写真撮影から申請まで職員が一緒にお手伝いします。事前予約が必要ですのでご連絡ください。

【受付場所】 市民福祉課および喜連川支所市民生活課の窓口

【受付時間】 氏家→毎週月曜日 午後5時15分～7時まで

喜連川→毎週金曜日 午後5時15分～7時まで

【持ち物】 個人番号カード交付申請書(通知カードの下に付いている部分)、本人確認書類※

※運転免許証、パスポートなど顔写真付きの公的な証明書は1点、保険証など顔写真のないものは2点必要

個人番号カード交付申請書がお手元にない場合は、窓口で申請書を発行し、カードの申請ができますので、本人確認書類のみご持参ください。1人につき20分程度かかります。また、15歳未満の方の申請は事前にご相談ください。できあがったカードは、交付できるようになってから、再度ご本人に受け取りに来ていただく必要があります。(数週間～1か月程度かかります)

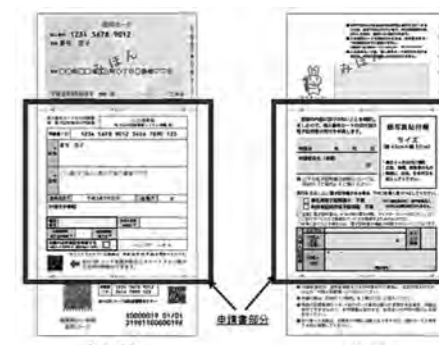

↑上記の枠で囲まれた部分(交付申請書)と本人確認書類をお持ちください。

マイナンバーカードの受取りも窓口延長時にできます！

申請と同様、事前予約が必要です。午後6時40分が最後の受付時間になります。

【問】 市民福祉課 ☎681-1115 喜連川支所市民生活課 ☎686-6611

塩谷広域おすすめ情報

【矢板市】 矢板・片岡駅前イルミネーション

■矢板駅前 【点灯式】 11月30日(金) 午後6時～午後6時20分～ へのりアミニライブ
【点灯期間】 平成31年1月13日(日)まで

■片岡駅前 【点灯式】 12月1日(土) 午後4時30分～
【点灯期間】 平成31年1月7日(祝・月)まで

※いずれの点灯時間も午後5時～11時30分

【問】 矢板市商工観光課 ☎0287-43-6211

【高根沢町】 イルミネーション点灯式&のぶおの音楽祭vol.10

【日時】 11月16日(金) 午後5時～9時(点灯式午後7時～)

【場所】 ちょっ蔵広場(宝積寺駅東口)

【問】 高根沢町移住・定住・創業支援センター ☎612-5771

【塩谷町】 ぶちドラ塩谷

【日時】 11月11日(日) 午前9時30分～午後5時

【集合場所】 道の駅湧水の郷しおや

【申込方法】 ネットヨタ栃木HPから予約

【申込先】 塩谷町地域おこし協力隊 ☎0287-47-5178
ネットヨタ栃木 ☎0120-31-0010

姉妹都市だより

【加須市(埼玉県)】 平地の三県境を訪れてみよう

三県境は、埼玉県加須市・群馬県板倉町・栃木県栃木市にまたがり、道の駅きたかわべの南東方向約500メートルのところにある行政界です。多くの三県境は、山の中や川の中にあり、平地にある三県境は全国でもここだけといわれています。三県境記念スタンプもありますので、訪れた記念にぜひ。

【問】 加須市北川辺総合支所地域振興課 ☎0280-61-1205

【古河市(茨城県)】 第13回古河菊まつり

【日時】 10月27日(土)～11月23日(金・祝) 午前9時～午後4時(最終日は正午まで)

【場所】 ネーブルパークふれあい広場

【入場料】 100円(高校生以下無料)

※11月19日～23日は入場無料

【問】 古河市観光協会 ☎0280-23-1266

日	月	火	水
<p>ドローンで撮影した花火大会の様子</p> <p>QRコードを読み取ってきつれがわサマーフェスティバル&花火大会2018の動画をご覧ください。</p> 	<p>さくら市歴史小説「嶋子とさくらの姫」第1章</p> <p>QRコードを読み取り、スマートフォンのアプリ「カタログポケット」をダウンロードし、ご覧ください。 また、市ホームページにも小説が掲載されています。 【問】総合政策課 ☎681-1113</p> 		
<p>4</p> <p>第14回市民体育祭(喜連川地区・喜連川運動場) 氏図 英語のおはなし会 10:30~11:00</p> <p>当番 佐藤クリニック9:00~12:00・14:00~17:00 ☎681-7666 夜間 診療室くろす 18:30~21:30 ☎682-8811</p>	<p>5</p> <p>氏保 喜保 健康相談・妊婦健康相談 9:00~16:00 氏図 休館日(特別整理期間・11/9まで) たい保 まもる号防犯教室</p>	<p>6</p> <p>氏保 5歳6か月児歯科健診 ②13:00~14:00 ③平成25年5月生 氏公 応援スペースしゃぼん玉 13:00~15:30 ア保 なかよし広場 氏幼 キッズ相談室</p>	<p>7</p> <p>喜公 おしゃべり場 10:00~11:30 ③60歳以上の方 き幼 未就園児わんぱく広場</p>
<p>11</p> <p>当番 仲嶋医院9:00~12:00・14:00~17:00 ☎681-7755 夜間 診療室くろす 18:30~21:30 ☎682-8811</p>	<p>12</p> <p>氏保 喜保 健康相談・妊婦健康相談 9:00~16:00 氏保 健診結果相談会9:00~11:00 ③成人 喜保 はつらつ元気塾 9:30~11:30 喜図 休館日(特別整理期間・11/16まで)</p>	<p>13</p> <p>喜公 喜連川くしの相談室コンタ-む 10:00~15:00 (旧だるま薬局) だるまカフェ 10:00~13:30 (旧だるま薬局) 涙活(映像) 10:00~12:00 (氏家福祉センター) 喜保 おしゃべり場 10:00~11:30 ③60歳以上の方 ア保 おにぎりパーティー 喜図 未就園児オープンガーデン 氏幼 キッズ相談室</p>	<p>14</p> <p>喜保 脳わか教室 10:00~11:30(笹屋別邸) 健診結果相談会9:00~11:00 ③成人 とち交 介護についておしゃべりしましょう会 10:00~11:30 たい保 アリスの会</p>
<p>18</p> <p>氏保 総合健診 ②7:00~10:00 ③成人</p> <p>当番 中川耳鼻咽喉科医院9:00~12:00・14:00~17:00 ☎682-3291 夜間 診療室くろす 18:30~21:30 ☎682-8811</p>	<p>19</p> <p>氏保 喜保 健康相談・妊婦健康相談 9:00~16:00</p>	<p>20</p> <p>氏保 10か月児健診 ②12:45~13:30 ③平成30年1月生 ア保 なかよし広場 氏幼 キッズ相談室</p>	<p>21</p> <p>喜公 おしゃべり場 10:00~11:30 ③60歳以上の方 き幼 未就園児わんぱく広場</p>
<p>25</p> <p>第2回市民ハイキング(豊洲・築地方面)</p> <p>当番 岡医院9:00~12:00・14:00~17:00 ☎681-1251 夜間 診療室くろす 18:30~21:30 ☎682-8811</p>	<p>26</p> <p>氏保 喜保 健康相談・妊婦健康相談 9:00~16:00 氏公 はつらつ元気塾 9:30~11:30 氏図 喜図 休館日(システム更新のため・12/3まで)</p>	<p>27</p> <p>氏保 健診結果相談会9:00~11:00 ③成人 喜保 おしゃべり場 10:00~11:30 ③60歳以上の方 ア保 作業しましょう 氏幼 キッズ相談室</p>	<p>28</p> <p>喜公 脳わか教室 10:00~11:30(笹屋別邸) 喜保 未就園児オープンガーデン 喜図 お店屋さんごっこ</p>

窓口延長

- 市役所本庁舎：市民福祉課・税務課・保険高齢課・児童課・会計課
毎週月曜日午後7時まで(祝日・お盆期間・年末年始を除く)
- 喜連川支所：市民生活課
毎週金曜日午後7時まで(祝日・お盆期間・年末年始を除く)

休日の届出(死亡・結婚・出生など)は本庁舎の日直が午前8時30分から午後5時まで行っています。緊急な連絡も本庁舎の日直にご連絡ください。(☎681-1111)

木	金	土
<p>1</p> <p>もとゆ温泉健康相談 10:00~11:30 氏保 総合健診 ②7:00~10:00 ③成人 氏図 喜図 あかちゃんタイム 10:00~12:00 氏幼 未就園児うさちゃんくらぶ・園庭開放日</p>	<p>2</p> <p>氏保 2歳6か月児歯科健診 ②12:45~13:30 ③平成28年4月生 氏公 元気もりもり教室 9:30~11:30 ア保 なかよし広場 あお保 親子ピクニック あお保 食育相談 たい保 親子遠足 き幼 子育て相談日</p>	<p>3</p> <p>第14回市民体育祭(氏家地区・氏家小学校) 氏図 喜図 おはなし会 11:00~11:30 氏図 紙しばい 14:00~14:30</p> <p>当番 佐野医院9:00~12:00・14:00~17:00 ☎686-2002 夜間 診療室くろす 18:30~21:30 ☎682-8811</p>
<p>8</p> <p>もとゆ温泉健康相談 10:00~11:30 喜公 心配ごと相談9:30~12:30 氏幼 未就園児うさちゃんくらぶ・園庭開放日</p>	<p>9</p> <p>氏保 総合健診 ②7:00~10:00 ③対成人 氏公 元気もりもり教室 9:30~11:30 ア保 ミニおしゃべり会 き幼 子育て相談日</p>	<p>10</p> <p>喜保 みんなの市9:00~12:30 氏図 おはなし会 11:00~11:30 喜図 紙しばい 11:00~11:30</p> <p>夜間 診療室くろす 18:30~21:30 ☎682-8811</p>
<p>15</p> <p>もとゆ温泉健康相談 10:00~11:30</p> <p>懐かしのレコードサロン 10:00~11:15(氏家福祉センター) 氏保 1歳6か月児健診 ②12:45~13:30 ③平成29年4月生 喜保 介護についておしゃべりしましょう会 10:00~12:00 氏図 あかちゃんタイム 10:00~12:00 氏図 わらべうたの会・プチおはなし会 11:00~11:30 氏幼 未就園児うさちゃんくらぶ・園庭開放日</p>	<p>16</p> <p>ぴーちサロン 10:00~11:30 (ハッピークローバー) 氏保 3歳6か月児健診 ②12:45~13:30 ③平成27年4月生 氏公 元気もりもり教室 9:30~11:30 ア保 なかよし広場 き幼 子育て相談日</p>	<p>17</p> <p>喜保 みんなの市9:00~12:30 氏図 喜図 おはなし会 11:00~11:30</p> <p>夜間 診療室くろす 18:30~21:30 ☎682-8811</p>
<p>22</p> <p>もとゆ温泉健康相談 10:00~11:30 氏保 4か月児健診 ②12:45~13:30 ③平成30年7月生</p>	<p>23</p> <p>当番 にし内科ハートクリニック9:00~12:00・14:00~17:00 ☎682-8920 夜間 診療室くろす 18:30~21:30 ☎682-8811</p>	<p>24</p> <p>喜保 みんなの市9:00~12:30 氏図 おはなし会 11:00~11:30 喜図 紙しばい 11:00~11:30</p> <p>夜間 診療室くろす 18:30~21:30 ☎682-8811</p>
<p>29</p> <p>もとゆ温泉健康相談 10:00~11:30 喜保 すくすく計測9:30~10:30 氏幼 園庭開放日</p>	<p>30</p> <p>氏公 元気もりもり教室 9:30~11:30 ア保 クッキング たい保 クリスマス制作 き幼 子育て相談日 氏幼 作品展</p>	

自動交付機利用可能時間

月曜日：午前8時30分~午後7時
火~金曜日：午前8時30分~午後5時15分
土 日 祝日：午前8時30分~午後5時
※年末年始は休止します。

デジタル防災行政無線の内容再生

☎0120-396-889

広報カレンダー



- 市 = 市役所本庁
- 支 = 喜連川支所
- 氏体 = 氏家体育館
- 喜体 = 喜連川体育館
- 氏公 = 氏家公民館
- 喜公 = 喜連川公民館
- 氏図 = 氏家図書館
- 喜図 = 喜連川図書館
- 氏保 = 氏家保健センター
- 喜保 = 喜連川保健センター
- 瀧住 = 瀧澤家住宅
- 道 = 道の駅きつれがわ
- 荒公 = 荒川水辺公園
- 総公 = 市総合公園
- 喜公 = 喜連川公園
- 喜公 = 喜連川公園
- 喜公 = さくらスクエア(氏家駅東口広場)

- とち交 = とちじゅう交流館
- 和話広 = 和い話い広場
- 喜番館 = eプラザ喜番館
- 氏幼 = 氏家幼稚園
- き幼 = きつれ川幼稚園
- ヒ園 = ヒカリ園
- ア保 = アップル保育園
- あお保 = あおぞら保育園
- たい保 = たいよう保育園

- 当番 = 休日当番医
- 夜間 = 塩谷地区 夜間診療室

受 = 受付 対 = 対象

<公民館休館日>
氏家(5日、18日、19日)
喜連川(12日、18日、26日)

<市営温泉休業日>
もとゆ(5日)
露天風呂(19日)
道の駅きつれがわ(12日、26日)

市税等の納税について

- 国民健康保険税 5期
- 介護保険料 5期
- 後期高齢者医療保険料 5期

納期限は11月30日です。
忘れずに納めましょう。

〈市内施設イベント情報〉

もとゆ温泉

【問】もとゆ温泉 ☎686-3284

■温泉まつり

【日時】11月11日(日)
【内容】午前7時～入浴回数券(11回券)等が当たるお楽しみ抽選会(※温泉利用者対象)、午前11時～温泉ゆで卵無料配布(先着50名)・コンタ君登場
※露天風呂でも同様のイベントを開催します。

■毎月26日に温泉ソムリエおすすめの健康風呂を実施！11月は「りんご湯」！

和い話広場

【問】和い話広場 ☎666-8370(月休)

■絵手紙展～一期会～

【期間】11月28日(水)まで

道の駅きつれがわ

【問】道の駅きつれがわ ☎686-8180

■終美会「お琴のコンサート」

【日時】11月4日(日) 午前11時～

■「とちおとめ」LIVE

【日時】11月10日(土)・11日(日)・23日(金・祝) 午前11時～午後3時

■「黒川 舞」フォークソングLIVE

【日時】11月17日(土) 午後2時～

eプラザさくら番館

【問】さくらテラス駅前情報館 ☎680-5533(月休)

■写真展「私の好きなさくら市」

【期間】11月3日(土・祝)～11日(日) 午前10時～午後4時※最終日は午後3時まで

【主催】小林 浩

さくら市消防団通常点検を実施

【期日】11月25日(日)

【内容・時間・場所】○通常点検 午前8時30分～氏家小学校
○分列行進 午前10時30分～正午頃・氏家小学校から県道上高根沢氏家線・国道293号交差点まで
※当日は交通規制を実施します。ご迷惑をおかけしますが、ご理解・ご協力をお願いします。また、今年は水利確保が困難なため、放水訓練は実施しません。

【問】総務課 ☎681-1111

交通規制を実施します



放射能濃度測定結果

【問】環境課 ☎681-1126 学校教育課 ☎686-6620

下記の詳細な測定結果および水道水・井戸水・下水道汚泥などの測定結果は、市ホームページで公表しています。

■一般食品9月測定

市民が持ち込んだ食品を市が独自に実施している簡易検査です。検査結果は参考としてご覧ください。
検出限界：ヨウ素131 セシウム合計それぞれ 25Bq/kg未満

※一般食品の放射能濃度基準：100Bq/kg
すべての検体にヨウ素131は検出されませんでした。

品目	採取地	セシウム合計
9月に持ち込まれた食品はありませんでした。		

※セシウムの単位はBq/kg。スーパー、直売所などで販売されているものは、事前に検査されその安全性が確認されています。

■空間放射線量率の測定

9月中に実施した公共施設定点測定の結果は0.03～0.08μSv/hとなり、すべての箇所で基準値を下回りました。

■学校給食の測定は終了しました

市では、食品中放射能濃度測定を随時受付けています。検査費は無料で事前予約が必要です。学校教育課(喜連川支所)へご連絡ください。
※直売所等へ出荷するための検査は行っていません。直売所等へ出荷する場合は農政課(☎681-1117)にご連絡ください。

図書館

氏家図書館 ☎682-9889 喜連川図書館 ☎686-7111

http://www.library.sakura.tochigi.jp

【開館時間】午前9時～午後7時

【休館日】氏家図書館 2 5～9 16 26～30日
喜連川図書館 5 12～16 19 26～30日

■特別休館のお知らせ

【蔵書点検】

氏家：11月5日(月)～9日(金)
喜連川：11月12日(月)～16日(金)
※11月5日(月)、16日(金)は、両館休館

【システム更新】

両館：11月26日(月)～12月3日(月)
(進捗状況により変更になる場合あり)

休館中の図書・雑誌のご返却は返却ポストにお願いします。CD・DVD・ビデオ・紙芝居・他館からの借り受け資料は、開館中に直接カウンターへお返しください。ご不便をおかけしますが、ご理解・ご協力よろしくお願いします。



■読書週間について

11月9日(金)まで「読書週間」です。日本は世界のなかでも特に「本を読む国民」の国です。図書館では、読書推進運動協議会が実施する「若い人に贈る読書のすすめ」や「敬老の日読書のすすめ」などから、おすすめの本をご用意しています。読む本に迷った時は、おすすめの本から選んでみるのも良いですよ。図書館をぜひご利用ください。

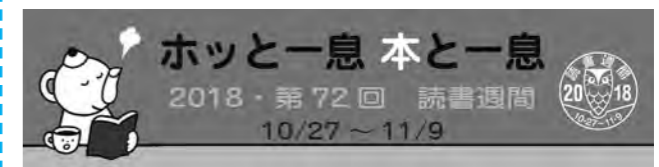

児童センター

【開館時間】午前9時～午後6時

【休館日】第3日曜日

上松山児童センター 【問】☎616-3660

■たまごクラブ

製作しながら楽しくおしゃべりしましょう。
【日時】2日(金) 午前10時30分～
【対象】妊娠中の母親対象(子連れOK)

■わくわく運動会ごっこ

地域の高齢者の方たちが応援に来てくれます。
【日時】16日(金) 午前10時30分～
【対象】乳幼児親子

■わくわくシャボン玉遊び

【日時】27日(火) 午前11時～
【対象】乳幼児親子

氏家児童センター 【問】☎612-6145

■氏家児童センター祭り

【日時】11日(日) 午前10時～午後1時
※午前9時40分～受付開始、午前9時55分～オープニングセレモニー
※雨天時は、氏家小学校体育館
※駐車場は氏家小学校校庭をご利用ください。

【内容】ステージ発表、工作、あそびのコーナー、カプラ大会投票・表彰式、お楽しみ抽選会、バザーやくじ、食べ物のお店など

■臨時休館・閉館のお知らせ

【日時】10日(土) 終日休館
11日(日) 午後1時閉館

喜連川児童センター 【問】☎678-2651

■手芸教室

樹脂粘土で、すみっコぐらしのアイス作り！すてきなキーホルダーになるよ。

【日時】11日(日) 午前10時～、午前11時～
【定員】各回6名※要予約 【参加費】200円

■親子あそび『ありのまま』

～ありのままを認め合い、愛する心を育む親子あそび～

【日時】20日(火) 午前10時30分～

【対象】1歳以上・あんよができる未就園の親子

【定員】15組※要予約



※費用などについては表記がない場合は、原則無料です。



ちょっといいかい (医~介) vol.1

市内の医療・介護関係者のみなさんの協力のもと、介護から在宅医療までちょっとタメになるミニ知識をお伝えします。

「介護保険を利用したいけど申請方法がわからない」との質問が多くあります。そこで、今回は介護保険の申請方法についてご説明します。介護保険を申請できる方は、65歳以上の方および40~64歳の特定疾病（介護保険の対象となる病気）の方になります。

その1 相談

地域包括支援センターや居宅介護支援事業所、市へ相談しましょう。

その2 申請

介護予防サービスの利用を希望する方は、市役所保険高齢課または喜連川支所市民生活課に要介護認定の申請をしてください。申請書には、マイナンバー、医療機関名（主治医氏名）等を記入します。

申請に必要なもの

- 要介護・要支援認定申請書
- 介護保険被保険者証（青色）65歳の誕生月に郵送されます。 ※40歳~64歳の方は健康保険の保険証が必要



介護サービスを利用するまでの流れ

その3 要介護認定

申請をすると、訪問調査や主治医の意見書などをもとに審査判定（介護認定審査会）が行われます。そこで、介護や支援が必要な度合い（要介護度）が決まります。

訪問調査とは：市の認定調査員が自宅等を訪問し、心身の状況や日中の生活、家族・住環境等について、本人や家族から聞き取り調査等を行います。

主治医の意見書とは：市の依頼のもとに本人の主治医が介護を必要とする原因疾患等について意見書を作成します。

その4 認定結果の通知

要介護度に応じて、介護保険で利用できるサービスの種類や利用限度額（サービスの量）等が異なります。

要介護度（介護の必要な度合い）	利用できるサービス
要介護1~5	介護サービス（居宅サービスまたは施設サービス）を利用できます
要支援1・2	介護予防サービスを利用できます
非該当（自立）	地域支援事業を利用できます

地域包括支援センターエリム 南部主任介護支援専門員のつぶやき



市全体の高齢化率は25.2%であり、4人に1人が65歳以上の方になります。また、高齢者が高齢者の介護をする老老介護や、ひとり暮らし高齢者世帯も増えてきています。

介護保険制度は、介護が必要になったときに、利用者の心身の状況や希望等を確認しながら、利用者本人がサービスを選ぶことができます。

その他に、65歳以上で心身ともに健康で自立した生活が送れるよう介護予防を目的とした事業もあります。地域包括支援センターでは、高齢者の方がいつまでも住み慣れたところでいきいきと暮らしていくためのお手伝いをしています。介護に関すること、高齢者の健康に関すること、介護保険に関すること、権利擁護に関することなどお気軽に地域包括支援センターへご相談ください。

【問】 保険高齢課 ☎681-1155

さくらスクエア



イベントなどでご利用の際は利用許可申請が必要です。原則、イベントなどの開催日の3か月前から7日前まで駅前情報館または都市整備課に空き状況を確認後、利用許可申請書（市ホームページからダウンロード可）を提出してください。

【利用料金】 1日5,000円
 【問】 ○駅前情報館 ☎680-5533
 ○都市整備課 ☎681-1120

さくらテラス



駅前展示館

シティープロモーション事業の拠点施設として、市の魅力情報を展示・放映などで発信します。一般の方への貸出しはしていません。
 【開館時間】 午前9時~午後6時
 【休館日】 月曜日（祝日の場合は翌日）、年末年始（12月29日~1月3日）、展示替え等にかかる期間

駅前情報館

※開館日と休館日は駅前展示館と同じ



駅前情報館外観



観光案内窓口
（市氏家観光協会）



物産品販売コーナー（道の駅きつれがわ）
午前9時~午後5時30分

多目的室（74㎡）
各種イベントの開催、展示、会議など



厨房施設



さくらテラス、さくらスクエアを利用するイベントでご使用いただけます。

【予約方法】 原則3か月前から1週間前までに駅前情報館または商工観光課に空き状況を確認後、利用許可申請書を提出してください。 ※保健所の申請等が必要です。

【予約方法】 原則3か月前から1週間前までに駅前情報館または商工観光課に空き状況を確認後、利用許可申請書（市ホームページからダウンロード可）を提出してください。

【設備】 プロジェクター1台、100インチスクリーン1台、パネル5台、テーブル10台、イス30台

【利用料金】

区分	利用料金		
	午前9時~午後1時	午後1時~午後5時	午後5時~午後10時
多目的室	1,000円	2,000円	2,000円

使用者が市外に住所を有する方である場合は、使用料の1.5倍の額となります。

【問】
 ○駅前情報館 ☎680-5533
 ○商工観光課 ☎686-6627
 ○市氏家観光協会 ☎681-5757

さくらスクエア・さくらテラス（駅前展示館、駅前情報館）施設紹介

臨時職員募集

職種	①募集人員 ②応募資格	③勤務内容 ④勤務時間/⑤報酬・賃金	⑥任用期間 ⑦申込期限
保育園 調理員	①氏家地区：1名	④午前9時～午後1時30分 ⑤日額3,716円	
保育園 保育士	①20名程度 ②20歳以上で保育士または幼稚園教諭の資格のある方、小学校教諭または養護教諭の普通免許状のある方	④1、午前7時15分～午後7時30分の 中の7時間45分 2、午前7時15分～9時15分 3、午後4時30分～6時30分 4、休日保育(日曜祝日)専任保育士 ※詳細は児童課まで ⑤1、日額10,500円 2、3、4、時給1,354円	⑥12月1日～ 平成31年3月31日 ⑦11月12日(日)必着 【業務に関する問合せ先】 児童課 ☎681-1125
農政課 一般事務員	①1名 ②パソコン操作ができる方	③一般事務補助 ④午前8時30分～午後5時15分 ⑤日額 7,200円	⑥12月1日～ 平成31年3月31日 ⑦11月12日(月)必着 【業務に関する問合せ先】 農政課 ☎681-1117
税務課 一般事務員	①4名 ②パソコン操作ができる方 ※選考の際にパソコン実技あり	③税務確定申告事務 ④午前8時30分～午後5時15分 ⑤日額 7,200円	⑥平成31年1月17日～ 平成31年3月31日 ⑦11月12日(月)必着 【業務に関する問合せ先】 税務課 ☎681-1114

【申込方法】 申込書(総務課で配布または市ホームページから入手可)に必要な事項を記入し、資格・免許が必要な職種の場合は資格・免許のコピーを添付し、提出してください。
 ※通勤距離に応じて通勤割増賃金を支給、勤務時間・職種等に応じて健康保険・厚生年金保険・雇用保険に加入(職員駐車場有料:500円)
 【申込に関する問合せ・提出先】 総務課 ☎681-1111

第14回さくら市成人式のご案内

【日時】 平成31年1月13日(日)
 受付：午前9時～9時20分
 イベント・式典・記念撮影：午前9時20分～正午
 ※イベントは成人式実行委員会のオリジナル企画です。
 【場所】 氏家公民館ホール
 【対象者】 平成10年4月2日～平成11年4月1日に生まれた方
 【式典の参加方法】

11月1日現在さくら市に住所(住民票)を有する方	11月1日現在、市外に住所を有する方で、さくら市の成人式に参加を希望される方
11月中旬に案内状(往復はがき)を郵送しますので、11月30日(金)までに返信はがきにて出欠のご連絡をお願いします。	生涯学習課までご連絡をお願いします。指定された住所に案内状(往復はがき)を郵送しますので、11月30日(金)までに返信はがきで出欠のご連絡をお願いします。

【問】生涯学習課 ☎686-6621



昨年度の成人式実行委員会の皆さん

成人式ボランティア募集!

成人式の運営をお手伝いしていただけるボランティアを募集します。小学生以上ならどなたでも大歓迎です。
■主な活動 受付・会場案内・写真の撮影補助など
■申込方法 生涯学習課に電話でお申込みください。
■申込期限 11月30日(金)

【問】下水道課 ☎681-1118

(下水道舗装復旧工事 喜連川)



【期間】 11月下旬～平成31年1月中旬

(下水道舗装復旧工事 馬場)



【期間】 11月上旬～12月下旬

工事を行います

工事期間中は周辺住民の皆さん、付近を通過する皆さんに何かとご迷惑をおかけしますが、ご理解・ご協力をお願いします。



【問】水道課 ☎681-1121

(水道管理設工事 狹間田)



【期間】 11月下旬～平成31年3月上旬

(水道管理設工事 狹間田)



【期間】 11月下旬～平成31年3月上旬

(水道管理設工事 氏家)

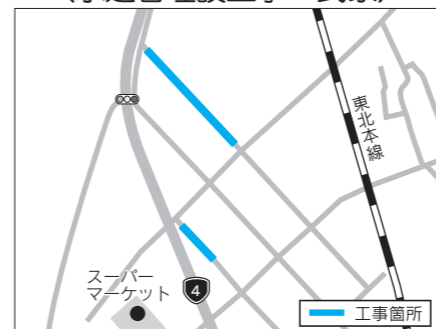

【期間】 11月下旬～平成31年2月上旬

(水道管舗装復旧工事 富野岡)



【期間】 11月中旬～平成31年1月中旬

(水道管取替工事 金枝)



【期間】 11月下旬～平成31年2月下旬

(水道管理設工事 氏家)



【期間】 11月下旬～平成31年2月上旬

【問】建設課 ☎681-1119

(側溝整備工事 押上)



【期間】 11月中旬～平成31年1月下旬

(道路雨水対策工事 櫻野)



【期間】 11月中旬～平成31年2月下旬

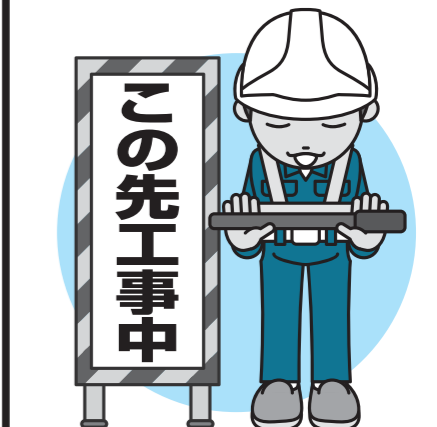

選挙に行こう
リバーサイドきぬの里
さくら市マラソン大会
平成29年度 決算報告
さくら市の情報

さくら市民大学 「さくらっこ地域のみんで育てようプロジェクト」受講生募集

「誰かが何とかしてくれる」のではなく「自分たちの力で子どもたちのために活動したい」「元気の地域を創りたい」このような思いをお持ちの方、受講をお待ちしています。※連続講座です。

回	日程	内容
1	11月14日(水) 午後7時～9時	【テーマ】地域で育てる子どもたち(講師:廣瀬隆人氏) 今さくら市で行われている取組を知り、その課題を捉えることで、子どもたちを育てる上で今何が必要か話し合いを行います。
2	11月21日(水) 午後7時～9時	【テーマ】子育てと地域の関わり(講師:廣瀬隆人氏) 今日の子育ての現状を学びます。そして自身が地域の一員として、地域の子どもたちに何ができるか話し合いを行います。
3	12月5日(水) 午後7時～9時	【テーマ】地域に根付いたボランティア活動事例(講師:廣瀬隆人氏) 地域の子どもたちを対象としたさまざまな事例に触れます。その後、今まで自身がイメージしていたサポート等をより明確化させます。
4	12月中の 土日祝予定	【視察】市内の自治公民館活動(講師:橘川恵介氏) 実際に市内で行われている地域の子どもたちを対象とした事業の視察に行きます。
5	1月9日(水) 午後7時～9時	【テーマ】これまでの振り返り/実践準備(講師:廣瀬隆人氏) これまでの講座を振り返るとともに、子どもたちを対象とした事業の企画・準備を行います。
6	2月3日(日) 日中を予定	【テーマ】実践してみよう(講師:廣瀬隆人氏) 実際に自治公民館等を利用し、事業を行います。

【対象】18歳以上で市内在住・在勤・在学の方 【定員】40名 【参加費】無料
【実施場所】氏家公民館等市内公共施設を予定 【申込期限】11月9日(金)
【申込先・問合せ先】生涯学習課 ☎686-6621

さくら市に住む外国人の皆さんへ「生活サポート説明会」のお知らせ

To Foreign Residents of Sakura City Invitation to the "Guidance for Living in Japan" Meeting

皆さんが日本で生活するのを安全で快適なものにするために、「生活サポート説明会」を開催します。今年は、日本の三大伝統芸能のなかの、書道・華道を学びます。軽い食事をしながらおしゃべりする時間もあります。ぜひご参加ください。

To help make your life in Japan safer and a more comfortable experience, we have organized a "Guidance for Living in Japan" meeting. This year, you will have the chance to experience Japanese calligraphy and flower arrangement, things that are seen as major traditional arts in Japan. A light lunch and drinks will be also served. It is a good opportunity to meet new people and make friends. Please feel free to join us.

【日時】12月9日(日) 午前10時30分から午後1時まで

Date & Time: December 9 (Sun.) 10:30 AM - 1:00 PM

【場所】eプラザ壹番館(氏家駅東側)

Place: e Plaza Ichiban-kan (JR Ujicie Station East Entrance)

【参加費】無料 Fee: Free 【申込期限】11月27日(火)

さくら市国際交流協会のホームページからできます。

RSVP: Sign up by Nov. 27 (Tue.) On-line sign up is also available.

申込先・問合せ先 さくら市国際交流協会 ☎681-2072

Contact: Sakura City International Association



確定申告に便利なID・パスワードを取得しよう

平成31年1月から、e-Tax利用手続きが簡便化され、国税庁ホームページ「確定申告書等作成コーナー」で申告書を作成し、IDとパスワードを入力するだけでe-Taxで確定申告ができるようになります。ID・パスワードを使えば、マイナンバーカードやICカードリーダーライターをお持ちでなくても、ご自宅等からパソコンやスマートフォンで簡単にe-Taxで申告することができ大変便利です(※1)。

なお、ID・パスワードはお近くの税務署で5分程度で発行を受けられますので、ぜひ取得してください(※2)。税務署は年明けから混み合いますので、平成30年12月頃までにID・パスワードの取得をお願いします。

※1 マイナンバーカードとICカードリーダーライターをお持ちの方は「マイナンバーカード方式」によるe-Taxがご利用いただけます。

※2 ID・パスワード取得の際は、運転免許証(写しでも可)などの本人確認書類をお持ちください。

決算説明会

青色申告決算書(収支内訳書)の作成方法や作成にあたっての注意点などについての説明会を開催します。資料は当日会場で配付します。

青色決算説明会

【日時】12月5日(水)

○午前10時～正午(農業所得関係)

○午後2時～4時(営業等・不動産所得関係)

【場所】高根沢町民ホール

白色決算説明会

【日時】12月12日(水)

○午前10時～正午(農業所得関係)

○午後2時～4時(営業等・不動産所得関係)

【場所】喜連川公民館

【問】個人課税第一部門

☎682-3313

年末調整説明会

平成30年分の給与所得者の年末調整説明会を開催します。なお、年末調整説明会にお越しの際は、11月上旬に送付される資料をお持ちください。

【日時】11月22日(木)

午後1時30分～3時15分

【場所】氏家公民館

消費税軽減税率制度等説明会

【日時】11月22日(木)

午後3時30分～4時15分

【場所】氏家公民館

【問】法人課税部門 ☎682-6684

氏家税務署からのお知らせ

☎(682)3311 氏家税務署

税を考える週間

毎年11月11日～17日までの期間を「税を考える週間」として、国税庁が集中的にさまざまな広報広聴施策を実施しています。今年も「くらしを支える税」をテーマに、国税庁ホームページで情報を発信するほか、各種イベントを全国各地で実施します。

所得税および復興特別所得税の 予定納税(第2期分)の納税

予定納税の納期限は、平成30年11月30日(金)です。期限内に納付できなかった場合や振替口座の残高不足等で引き落としができなかった場合には、納期限の翌日から納付の日まで延滞税がかかります。

国税の納付は、振替納税が便利

振替納税をご利用になると、引き落とし日に自動的に引き落とされますので、納付のために金融機関や税務署に出向く必要がなく、うっかり納付を忘れてしまった納期限が過ぎてしまうことを防げます。

振替納税のご利用は、事前に税務署または金融機関へ「預貯金口座振替依頼書」を提出していただく必要があります。

お知らせ

指定難病患者見舞金 認定届けの受付

指定難病や小児慢性特定疾病で、医療費助成を受けている方へお見舞金を支給します。

▽受付期間 11月5日(月)～9日(金)

▽申請場所 市民福祉課 喜連川支所市民生活課

▽見舞金額 2万円

▽持ち物 指定難病特定医療費受給者証、または小児慢性特定疾病医療費受給者証(有効期間内のもの)、印鑑、本人名義の通帳(小児の場合保護者名義のもの)

※昨年度受給した方で本年度も受給希望であれば申請が必要です。

☎ 市民福祉課 (81) 1161

国民年金保険料の社会保険料控除証明書が送られます

11月上旬に年末調整や確定申告に使う「社会保険料(国民年金保険料)控除証明書」が日本年金機構から送られます。

控除対象は、平成30年1月～12月までに納めた保険料の全額です。過去の年度分や追納された保険料も含まれます。

また、ご自身の保険料だけではなく、ご家族(配偶者やお子さん等)の負担すべき国民年金保険料を支払っている場合、その保険料も合わせて控除が受けられます。

なお、平成30年10月2日～12月31日までの間に今年初めて国民年金保険料を納められた方へは、翌年2月上旬に控除証明が送られます。

☎ 宇都宮東年金事務所 (83) 3211

☎ 保険高齢課 (81) 1116

喜連川支所市民生活課 (86) 6611

全国瞬時警報システム の自動放送試験を実施

人工衛星を用いて、緊急情報を瞬時に伝達する全国瞬時警報システム(通称「アラート」)の自動放送等試験を実施します。

市内各所のスピーカーから試験放送の内容が流れますので、お取り違えのないようお願いいたします。

▽実施日時 11月21日(水) 午前11時

▽放送内容 「これは試験放送です。」「～試験放送内容～」「下りチャイム」

全国瞬時警報システム(「アラート」とは、弾道ミサイルや武力攻撃といった有事情報や緊急地震速報など、時間的余裕がない事態に関する情報を国から直接迅速に伝達するシステムです。

☎ 総務課 (81) 1111

味噌加工予約受付会 議について

※費用などについては表記がない場合は、原則無料です。

味噌加工施設の使用スケジュールを決める予約受付会議を行います。今期、味噌加工の予定がある方は出席してください。

▽女性アグリセンター利用者

○日時 11月22日(木) 午前10時

○場所 女性アグリセンター

▽喜連川加工センター利用者

○日時 11月22日(木) 午後2時

○場所 喜連川支所2階第2会議室

☎ 農政課 (81) 1117

屋外でごみを燃やす行為はやめましょう

「ここは農村地域だから」とか「近所ではみんなも燃やしているから」などの理由で屋外でごみを燃やしていませんか。必ずその野焼きの煙や臭いで迷惑している人がいます。

氏家公民館断水のお知らせ

水道管工事のため、氏家公民館のトイレや給湯室等が使用できなくなります。

▽期間 11月7日(水)まで(延長する場合あり)

▽場所・問合せ 氏家公民館 ☎(82) 1611

法定相続情報証明制度について

法務局では、相続人の負担を軽減するため「法定相続情報証明制度」を開始しています。相続にともない、取得した戸籍謄本等を基に、法定相続人を明らかにする公的な証明書を作成する制度です。詳しくはお問合せください。

☎ 宇都宮地方法務局不動産登記部門 (23) 0916

開催

beyond2020 認証事業「第4回さくら黄金ストリートカーニバル2018」

▽日時 11月10日(土) 午前10時～午後4時30分

▽場所 さくらスクエア ラヴィンズ、ビビットリング、栃木ゴールデンブレース(駅前情報館において展示あり)ほか

☎ さくら黄金ストリートカーニバル実行委員会 (82) 2556

第18回大公孫樹祭

「beyond2020」プログラム認証を受けて実施します。ライトアップ点灯式に「栃木ゴールデンブレース」の選手たちが参加します。

▽日時 11月10日(土) 午後5時～9時

▽場所 今宮神社

県立南那須特別支援学校 交流学習発表会「いぶし祭」

▽日時 11月17日(土) 午前9時35分～午後2時45分

▽内容 演技発表、製品販売とイベント、作品展見学等

▽場所・問合せ 南那須特別支援学校 ☎0287(88)7571

矢板高等学校 農産物即売会

▽日時 11月23日(金・祝) 午前9時～正午

▽販売物 シクラメン、パンジー、ビオラ、りんご、大根、ねぎ、新米など

※なくなり次第終了

▽場所・問合せ 県立矢板高等学校農場 ☎0287(43)0260

第35回黒羽矯正展

▽日時 11月23日(金・祝) 午前9時～午後3時

▽内容 施設内見学、展示品即売、ステージショーなど

▽場所・問合せ 黒羽刑務所 ☎0287(54)1198

募集

パブリックコメント

市民の歯および口腔の健康づくり推進条例(案)についてのご意見を募集します。

▽閲覧場所 市ホームページ、氏家・喜連川保健センター、喜連川支所市民生活課、氏家・喜連川公民館、氏家・喜連川図書館

▽募集期限 11月26日(月)

▽提出方法 持参、郵送、FAX、メール等

※詳細は市ホームページをご覧ください。

▽提出先・問合せ 健康増進課 ☎(82) 2589

入札参加資格審査申請の受付

平成31・32年度に市が発注する入札に参加を希望する方は、入札参加資格審査申請書を提出してください。資格審査申請は建設工事、測量・建設コンサルタント、物品納入等に区分されます。入札に関わらず物品納入、業務委託の受託を希望する場合も申請が必要です。

▽受付期間 12月3日(月)～26日(水)まで

※土日祝日は除く

▽有効期間 平成31年4月1日～平成33年3月31日

▽申請方法 申請書(財政課で配布または市ホームページから入手可)に必要事項を記入し、提出してください。

▽申込先・問合せ 財政課 ☎(81) 1122

平成31年度学童保育の入所児童

▽対象 小学生で、保護者とその同居の家族の就労などを理由に、放課後に家庭内での保育を受け

られない児童

※現在学童保育に在籍し、継続希望する場合も受付期間内に提出。

▽申込期限 11月30日(金)

▽申込書配布場所・申込先 ○氏家小学校学童保育会 氏家児童センター ☎(61) 6145

○喜連川小学校学童保育会 喜連川児童センター ☎(678) 2651

○上松山小学校学童保育会 上松山児童センター ☎(616) 3660

◎3センターとも

▽受付時間 11月18日(日)を除く午前9時～午後6時

○押上・熟田・上松山小学校学童保育会 社会福祉協議会氏家支部(氏家福祉センター内) ☎(82) 2217

▽受付時間 平日の午前8時30分～午後5時15分

○南小学校学童保育会 南小学校学童保育センター ☎(678) 2651

▽受付時間 日曜・祝日を除く午後2時～6時30分

さくら市消費生活センター
消費生活情報のひろば

【問】市消費生活センター ☎681-2575
(市役所第2庁舎2階)
午前9時～正午/午後1時～4時(平日のみ)

「1日数分の作業で月に数100万円を稼ぐ」「スマホのボタンを押すだけで年収1000万円」などの誘い文句で副業や投資のノウハウを取引する「情報商材」に関するトラブルが急増しています。情報商材とは、インターネットで販売される、副業等で高額収入を得るためのノウハウなどに関する「情報」のことです。購入すると、情報商材そのものだけではなく、それをきっかけに高額なコンサルティングビジネスセミナー、ソフトウェア等を契約させられるケースもあり、契約書にはアフェリエイト、ビジネスサポート、業務委託等という名称が用いられます。

情報商材を知るきっかけは、主にダイレクトメールやSNS(ソーシャルネットワークワーキングサービス)で知り合った人の紹介ですが、最近はインターネットで副業の仕事を探していて知るケースも増えています。

アドバイス

その1 購入には慎重な判断が必要!

情報商材は購入するまで実際の内容を確認できません。広告にはなかった別の高額契約をしないと儲からないなど、話が違ふと思つたらきっぱりと断りましょう。

その2 簡単に高収入が得られることを強調する

広告・宣伝を鵜呑みにしない!

「100%元がとれる」「返金保証」「サポート有」と謳っているにもかかわらず、実際には約束が守られないケースも多くみられます。

その3 クレジットカードでの高額決済や借金をして契約しない!

「簡単に誰でも高収入」などと謳う情報商材のトラブルが急増中!

市営住宅入居者募集

【申込先・問合せ】建設課 ☎681-1119

住宅名	募集戸数	完成年度	階数	間取り	家賃	単身入居	敷金
豊原	6戸	平成元年～平成3年	3階建 1、2、3階	3LDK	21,100円～ 32,200円	不可	家賃 3か月分
ひばりが丘	2戸	平成5年～平成8年	2階建 戸建て	3LDK	21,500円～ 32,800円		
草川E	1戸	平成8年	3階建 3階	3LDK	22,600円～ 33,700円		
草川C	1戸	平成13年～平成15年	2階建 2階	3DK	20,700円～ 30,900円		
上阿久津	1戸	平成15年～平成17年	2階建 1階	2DK	14,000円～ 20,900円	可	

※家賃は前年の所得に応じて決まります。
※豊原・草川C・草川E・上阿久津は別途、
駐車場使用料
2,000円(1戸1台のみ)

【申込期間】11月9日(金)まで
午前8時30分～午後5時(平日のみ)

【入居時期】12月1日(土)

【申込方法】申込書(建設課・喜連川支所市民生活課で配布。市ホームページからも入手可)に必要書類を添付し、建設課に提出してください。また、申込条件がありますのでお問合せください。

※申込者多数の場合は抽選会を開催します。

「おはようからはじめる歴史散歩講座」参加者
▽日時 11月7日(水)
午前7時30分集合
▽集合場所 氏家公民館
正面玄関
▽散歩コース 氏家公民館
館→白根山佐一関生家→
島田善介選手生家→氏家
小学校→今宮神社→さくら
清修高校→氏家公民館
※今回は最後の講座、申込不要、雨天時は座学のみのみ
▽対象 市在住・在勤・在学の方
☎ 氏家公民館
(682)1611

上1.2倍推進協議会 ほか
▽申込期限 11月12日(月)
▽申込先・問合せ先
農政課 ☎(681)1117
さくら市シングルステ
ニス選手権大会参加者
▽日時 12月16日(日)
午前8時30分集合
▽場所 市総合公園テニスコート
▽種目 男子シングルス、
女子シングルス
▽募集人員 男子16人、
女子10人(先着順)
▽参加費 一人1,000
0円※大会当日に徴収
▽申込期限 12月7日(金)
▽申込先・問合せ先 市テニス協会長島
☎090(4538)6044

ムページから入手可)に必要事項を記入し、お申込みください。なお、履歴書左上余白に、「非常勤講師希望」「非常勤養護助教諭」と朱書で明記し、県採用○○市(町)採用の希望を記載してください。
▽申込期限 12月21日(金)
▽申込先・問合せ先
塩谷南那須教育事務所
☎0287(43)0176
全国一斉「女性の権利ホットライン」電話相談開設
▽期日 11月12日(月)～
18日(日)午前8時30分～
午後7時(土日は午前10時～午後5時)
▽内容 配偶者等からの暴力や職場等でのセクシャル・ハラスメントなど
☎ 宇都宮地方方法務局
栃木県人権擁護委員連合会
☎0570(07)810

公募型樹木伐採について
県では民間と協働し、河川内に繁茂している樹木の伐採を実施していき
ます。そこで、個人・団体問わず、本人が伐採し、無償で持ち帰っていただける方を募集します。詳しくはお問合せください。
▽募集期限 11月16日(金)
☎ 県河川課
(623)2444
矢板土木事務所 保全部
☎0287(44)2538
里山の木の伐採体験者(とちぎの元気な森づくり県民税事業)
▽日時 12月2日(日)
午前9時～午後3時
▽場所 葛城地区
▽定員 10名(先着順)
▽参加費 無料(昼食・飲物は各自持参)
▽服装 作業服・安全靴
又は長靴等・軍手(ヘルメット・防護服は貸与)
▽集合場所 葛城中央公民館 午前8時45分
▽申込先・問合せ先
たかはら森林組合
☎0287(43)0451

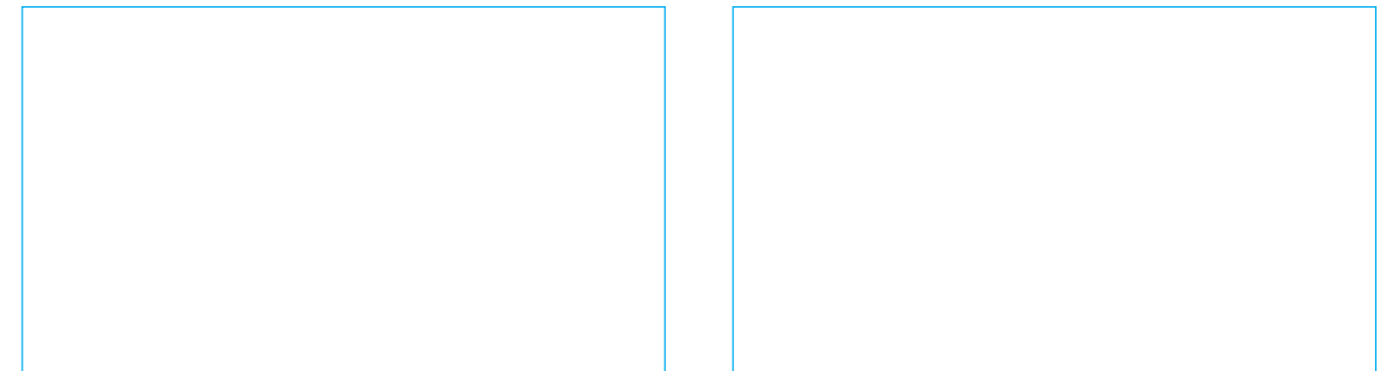

※費用などについては表記がない場合は、原則無料です。

塩谷都市医師会
リレーコラム

～シリーズ～
「在宅医療」

【ご意見・ご質問などの問合せ先】
塩谷都市医師会（氏家保健センター内） ☎682-3518

第13回 慢性呼吸不全について

森島医院 院長 森島真（さくら市）

慢性閉そく性肺疾患（COPD）で闘病を続けていた、落語家の桂歌丸さんが逝去されました。「陸でおぼれるような苦しさ」と表現していたとおり、ちょっと動くだけでも息切れがする、鼻にチューブをつけて酸素吸入をしている姿をテレビで何度か見かけました。楽屋で着替えをしたり、高座に上がったりのにも難儀をしたそうです。

人は生きている間、常に酸素を吸い込んで二酸化炭素を吐き出すという呼吸運動をしています。十分な酸素を吸い込めなかったり、二酸化炭素をうまく吐き出せなかったりすると、息が苦しく感じます。肺の病気などでこのような息苦しさが長く続く状態を、慢性呼吸不全といいます。

慢性呼吸不全の主な原因は、慢性閉そく性肺疾患、肺線維症、肺結核後遺症、肺がんなどです。軽症の場合は坂道や階段などで息切れする程度ですが、症状が重くなると、身の回りのことをするだけでも息切れするため、歌丸さんのように日常的に酸素吸入を続ける在宅酸素療法（HOT）が必要になります。在宅医療で最も利用されている治療法で、保険適応があり、現在、全国で17万人以上の方が利用しています。た

だし、効果は限定的であり、日常生活がかなり制限されるうえ、高額な医療費もかかるため（1割負担で月7000円程、3割負担で月2万円程）、慢性呼吸不全にならないよう、若いうちから健康的な生活習慣を心がけることが肝心です。特に、在宅酸素療法を行っている患者さんの4割以上を占める慢性閉そく性肺疾患は、喫煙習慣がなければほとんどかからない病気で、喫煙者の5～10人に1人がかかると言われ、今後、増加することが予想されているので、喫煙している方はできるだけ早く禁煙することをお勧めします。

在宅酸素療法を利用される場合の重要な注意点として、近くで火を使わないことが挙げられます。酸素は火の勢いを強くするため、やけどや火災の原因になります。実際に、酸素吸入をしながら喫煙したために、大やけどを負う事故が毎年のように発生しています。喫煙が原因で慢性呼吸不全になった人の中には、どんなに苦しくてもタバコが手放せないほど依存が強い人もいますが、とても危険ですし、肺や心臓に大きな負担がかかって呼吸不全を悪化させるので、絶対に禁煙してください。ご家族もそばで喫煙しないようご協力ください。

健康づくりコーナー
《問合せ先》健康増進課（氏家保健センター） ☎682-2589

11月は糖尿病予防月間～11月14日は世界糖尿病デー～

糖尿病とは、血糖値を下げる「インスリン」というホルモンの効きが悪くなったり、量が減ったりすることで血糖値が高い状態が続くことをいいます。糖尿病を放置していると増えすぎた血糖が全身の血管を傷つけ、失明や腎機能の低下、神経のしびれや痛みなどさまざまな合併症を引き起こします。

糖尿病を予防するために

その1 1日3回、バランスのいい食事

主食・主菜・副菜を組み合わせる食べましょう。また、野菜のおかずから先に食べると血糖値が上がりにくくなります

その2 運動習慣をつけましょう

運動することで血液中の糖がエネルギーとして消費され、内臓脂肪が減少してインスリンの働きが良くなります。

その3 定期的に健診を受けましょう

市では30歳以上の市民を対象に特定（基本）健診を実施しています。

検診日	場所
11月1日(木)	氏家保健センター
11月9日(金)	
11月18日(日)	喜連川保健センター
12月2日(日)	
12月15日(土)	氏家保健センター

【問】健康増進課 ☎682-2589

おやこの料理教室開催

【日時】12月16日(日)
午前9時30分～午後0時30分
【場所】喜連川保健センター
【対象】保育園・幼稚園年長組～小学校6年生まで※同伴する大人の方はどなたでも大丈夫です。
【定員】15組
【内容】食育の話・調理実習
【献立】ポロネーゼ風パスタ、にんじんとりんごのサラダ、スポンジケーキ（飾り付けができません）
【持ち物】エプロン（三角巾は当日プレゼント）
【費用】おとな：500円 子ども：200円
【主催】さくら市食生活改善推進員協議会
【申込先・問合せ先】健康増進課
☎682-2589

12月1日は世界エイズデー
HIV抗体検査

【日時】11月30日(金) 午後4時～7時
（無料・匿名・要予約）
【場所】県北健康福祉センター本館
【検査内容】HIV抗体検査および梅毒抗体検査
【申し込み・問合せ先】栃木県県北健康福祉センター ☎0287-22-2679

移動献血

200ml・400mlの献血にご協力ください。
【期日】11月21日(水)
【場所】市役所駐車場
【時間】午前10時～11時45分、
午後1時～4時

※費用なくして表記がない場合は、原則無料です。
*寄贈（敬称略・順不同）
ありがとうございます。
【ふるさとづくり寄附金】
▼金1万円⇨東京都足立区 角田範子
【押上小学校】
▼図書カード5万円⇨押上 長島勇・故長島圭
【熟田小学校】
▼図書カード5万円⇨柿木 澤 田代純一・(故)田代政三
【氏家中学校】
▼図書カード5万円⇨押上 長島勇・故長島圭
澤 田代純一・(故)田代政三
【さくら市ミュージアム】
荒井寛方記念館
▼金5万円⇨さくら市 ミュージアム友の会
▼金10万円⇨櫻野東 岡一雄・(故)岡和二郎
【日本赤十字社栃木県支部】
▼金39万7,125円⇨さくら市市長会・行政区
（平成30年7月豪雨災害義援金として）

第7回 咲くらコン
～グルメ食べ歩きバスツアー～

市内グルメを食べながら喜連川の街中や「道の駅きつねがわ」を散策したり、コーヒーのドリップ法をマスターできるコーヒーセミナーが受けられる婚活バスツアーです。

【日時】11月25日(日) 正午～午後5時30分
※午前11時30分かんぼの宿喜連川集合

【参加条件・参加費】

男性：市内在住で20～45歳以下の独身の方・3000円

女性：20～45歳以下の独身の方・1000円

【定員】各20名程度

【事前セミナー】

男性：11月21日(水) 午後7時～

女性：11月22日(木) 午後7時～

【申込先・問合せ先】(株)栃木アクト(受託業者)

☎685-3311

上河内地域路線バス氏家線

11月23日(金・祝)「梵天祭り」は特別運行

【臨時運行ダイヤ】

地域交流館発：午前8時30分～午後5時30分
1時間間隔（午後0時30分発除く）

JR氏家駅発：午前9時～午後6時
1時間間隔（午後1時発除く）

【運賃】○おとな310円
（高校生以下・70歳以上・障がい者100円）
○未就学児（同伴者がいる場合）無料

【乗降所】通常の乗降所からお乗りになれます。
氏家駅西口⇨北草川⇨北草川1丁目⇨富野岡⇨上河内地域交流館

※お祭りエリアへは、上河内地域交流館から徒歩約15分。

【問】宇都宮市上河内地区市民センター
まちづくり支援グループ

☎674-3131



市政へのご意見を
お待ちしております！

●市長へのメール

✉mayor@city.tochigi-sakura.lg.jp
(市ホームページ「市長の部屋」から送ることができます)

●市長へのFAX 682-0360

●市政懇談会

行政区単位の懇談会です。

●市長とカフェトーク

市民または市内に通勤、通学している方で構成する5人以上のグループ(高校生を除く18歳以上)とお茶などをしながら行う座談会です。

【問】総合政策課 ☎681-1113

さくら市の人口

平成30年10月1日現在
(前月比・毎月人口推計)

■人 □ 44,784人(+ 42人)
■男 23,297人(+ 18人)
■女 21,487人(+ 24人)
■世帯数 16,138世帯(+ 30)

市内交通事故発生状況

(人身事故)

平成30年9月末日現在
※()は前年同月比

■発生件数 120(-25)
■死亡者 6(+ 2)
■負傷者 147(-49)

広報紙に広告を
掲載しませんか？

【掲載位置】

毎月1日号の表紙、裏表紙を除く各ページの下1段

【1回の広告料】

1段枠 20,000円(税込)
半枠 10,000円(税込)

【申込期限】

掲載希望号の40日前まで

【問】

総合政策課 ☎681-1113

知っとくさくら市

喜連川のお殿様8 ～9代彭氏・10代熙氏～

8代当主・恵氏が隠居すると、その子・彭氏が9代当主となり、その後、1830(文政13)年に彭氏の子・熙氏が18歳で家督を継ぎました。熙氏は、多方面で業績を残した君主です。



御用堀(喜連川横町)

熙氏が治めていた天保期、米の凶作により飢饉が起り、全国的に多くの餓死者がでました。しかし、喜連川家領では、藩の貯えていた米や金銭を窮民対策に使用したり、米の値下げをさせるなどして、一人の餓死者も出さずに飢饉を乗り切ったと伝えられています。

その後、熙氏は、喜連川藩の改革を盛んに進め、飢饉や災害に備えるため備蓄庫である「義倉」を設置しました。その他、家臣たちの身分・格式の秩序を厳格にし、質素儉約の励行や武芸の推奨を呼びかけました。

また、熙氏は、内川や荒川の上流から喜連川領内に水を引くための御用堀の開削を命じました。完成した堀の水は、生活や防火、田畑をうるおすために使われました。(続)

【問】生涯学習課 ☎686-6621

文化振興事業のお知らせ

RADIO BERRY 岡本真夜

スペシャルコンサート2018

【日時】12月15日(土) 午後7時開演(午後6時開場)

【場所】氏家公民館ホール

【チケット】3,000円(全席自由)

【プレイガイド】

ビッグワンTSUTAYAさくら店、イープラス、チケットぴあ

【問】

RADIO BERRY 榊エフエム栃木 ☎638-7640

(月～金曜日 午前10時～午後5時)



【問】生涯学習課 ☎686-6621

無料相談案内(11月)

相談は、無料でお受けします。秘密は守ります。相談者多数の場合、お待ちいただくこともあります。

相談	内容	対応者	期日	時間	場所	問合せ等
法律相談(要予約)	法律的な諸問題の相談を行います。 定員：7名 申込開始：1日(木)	弁護士	16日(金)	午後1時～4時30分	氏家公民館 2階視聴覚室	社会福祉協議会 氏家支部 ☎682-2217
心配ごと相談所	生活上の苦しみや悩みごと相談	民生委員	8日(木)	午前9時30分～午後0時30分	喜連川公民館 2階視聴覚室	社会福祉協議会 氏家支部 ☎682-2217 総合政策課 ☎681-1113 市民福祉課 ☎681-1161
	国・県・市などへの要望やその他困りごと	行政相談委員				
	いじめ、体罰、差別等 人権侵害に関する心配ごと	人権擁護委員				
喜連川地区障害児者出張相談「福祉の相談室コンタクト」(要予約)	障がいをお持ちの方で日常で困っていること、福祉サービスに関すること、就労や就学に関すること	相談支援事業所の相談員	13日(火)	午前10時～正午 午後1時～3時	喜連川公民館 第2研修室	障害者支援センター桜花 ☎681-6720 障がい者支援センターふれあい ☎681-6666
無料不動産相談会(要予約)	土地、建物に関する相談 定員：4名	支部担当相談員	16日(金)	午後1時30分～3時30分	氏家公民館 1階第3研修室	(公社)宅建協会 県北支部 ☎0287-62-6677
教育相談	小・中学生の悩み・問題などの相談、保護者の相談	学校教育課指導主事		午前8時30分～午後5時15分	喜連川支所 学校教育課	学校教育課 ☎686-6620
児童家庭相談	家庭における児童養育相談、虐待相談など	家庭相談員				
婦人相談	婦人相談(DV・離婚・生活一般等)	母子・父子自立支援員兼 婦人相談員	月～金	午前9時～午後4時30分	市役所相談室	児童課 ☎681-1125
ひとり親相談	母子・父子自立相談(就労支援・福祉資金貸付・生活一般等)	母子・父子自立支援員兼 婦人相談員				
生活困窮相談	経済的に困窮している人の自立に向けた相談	相談支援員兼 就労支援員		午前8時30分～午後5時15分	市役所相談室	市民福祉課 ☎681-1160
虐待についての相談(随時受付)	虐待を受けているのでは？ 虐待をしてしまおう…など悩んでいる方	児童虐待	児童課 ☎681-1125 県北児童相談所 ☎0287-36-1058	*休日、夜間の緊急時の連絡先 栃木県児童虐待緊急ダイヤル ☎686-3005 児童課 ☎090-2640-9364・☎090-1059-0747		
		障害者虐待	市民福祉課 ☎681-1161	*休日、夜間の緊急時の連絡先 市民福祉課 ☎090-5554-6968・☎090-1996-4484		
		高齢者虐待	地域包括支援センター而今 ☎685-3294 (喜連川地区、押上、長久保、蒲須坂、箱森新田、松山新田、松島在住者) 地域包括支援センターエリム ☎681-1150 (上記以外の在住者) 保険高齢課 ☎681-1116			

さくらブランド展示

市では、市内で生産、製造または加工された農林水産物や特産品などを「さくらブランド」として認証しています。

これまで認証されたさくらブランドの展示を行います。

【期間】11月下旬まで 午前9時～午後6時 ※月曜休館日

【場所】さくらテラス(JR氏家駅東口) 【問】商工観光課 ☎686-6627

※11月下旬から榊せんきの日本酒の展示を行います。





第73回 春の院展

春の院展 栃木展 題字 安田鞞彦

11月18日(日)まで開催中

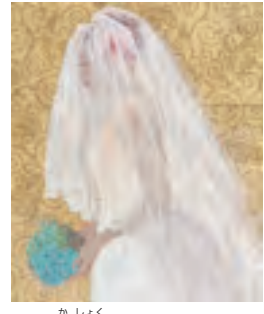

「華燭」 宮北千織

観覧料 一般600円、高・大学生400円、小・中学生200円
※市民は半額(他割引との併用不可・受付で住所の記載がある身分証明等を提示)
※市内小中学生は無料。障がい者手帳をお持ちの方とその介護者1名は市民150円、市外300円。
※春の院展会期中は特別料金

ギャラリートーク
■日本美術院同人
岸野 香氏
【日時】11月4日(日) 午後2時～
【場所】 展覽会場
■日本美術院同人
宮北 千織氏
【日時】11月10日(土) 午後1時～
【場所】 展覽会場
※どちらも要観覧料



青木義雄

さくら市の歴史と文化 青木義雄と内村鑑三

11月23日(金・祝)～12月24日(月・祝)

青木義雄は狭間田出身の事業家・銀行家であり、一方で無教会主義や非戦論を説いた近代日本を代表する無教会主義で知られるキリスト教思想家・内村鑑三に師事した敬虔なクリスチャンという一面をもった人物です。

本展では、青木義雄宛内村鑑三書簡や二人の写真等の資料から、日光、那須、塩原での旅行や宇都宮教友会での交流といった内村鑑三と栃木のかかわり、青木義雄との公私にわたる深い交友を紹介します。



内村鑑三

■ギャラリーコンサート ※要観覧料

「サンポーニャとケーナの調べ / 瀬木貴将コンサート」
【出演】瀬木貴将(サンポーニャ、ケーナ)
越田太郎丸(ギター)
【日時】12月8日(土) 午後2時～
【会場】エントランスホール

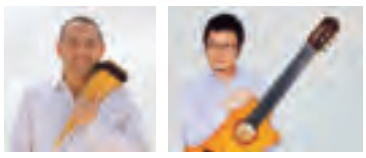

■記念講演会 ※無料

- ①「内村鑑三～人と信仰～」
【講師】中央学院大学現代教養学部教授 文学博士(東京大学) 黒川知文氏
【日時】12月1日(土) 午後2時～
- ②「青木義雄と内村鑑三」
【講師】元氏家町史編さん専門委員長 大嶽浩良氏
【日時】12月15日(土) 午後2時～

「青木義雄と内村鑑三」展と同時開催
特選洋画収蔵展Ⅲ

郷土ゆかりの現代絵画

当館で収蔵するさくら市ゆかりの現代作家の作品を展示します。

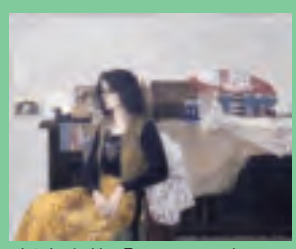

杉山吉伸「レトロの部屋」

〒329-1311 さくら市氏家1297番地 ☎682-7123
【開館時間】午前9時～午後5時(入館は午後4時30分まで)
【休館日】11月5日、12日、19～22日、26日

■市民ギャラリー

「明治～平成の油彩画と李王朝時代の焼物」
【会期】11月23日(金・祝)午後1時～28日(水)正午
【主催】氏家美術愛好会

「第26回 さくら市美術協会展」
【会期】11月29日(木)午後1時～12月2日(日)午後4時
【主催】さくら市美術協会

さくら市ミュージアム ～ 荒井寛方記念館 ～

【観覧料】 一般300円、高・大学生200円、小・中学生100円

撮っておき。さくら市!

皆さんが撮った市内の写真を募集しています。投稿していただいた写真は、市ホームページ等に掲載します。皆さんが見つけたさくら市の素敵なロケーションを紹介してください!

「おやゆび姫あらわる?」



【問】総合政策課 ☎681-1113

撮影者 穂積 早乙女さん
撮影日時 平成28年10月上旬
場所 自宅の庭
コメント

今年初めて植えたウエディングベル(ばら)におやゆび姫のようにカエルが隠れていました。