

さくら

2018年(平成30年)

5月

No.241

特集1

まちの未来を
つくる

まちづくり



ちょうどいい! さくら市



#ゴールデンウィークは

ちょうどいいさくら市で満喫しませんか?

#道の駅きつれがわ #喜連川温泉

#日本三大美肌の湯 #eプラザ参番館

#さくら市 #JR氏家駅前 #開業者応援



eプラザ参番館とは?

eプラザ参番館は、市内で初めて商業を営む方で将来さくら市に店舗を構えようとしている方や、市内にすでに店を構えている方、現在と違う職種に挑戦する方を対象に空き店舗を貸し、開業の手助けをして将来さくら市の商業に貢献していただくために作られた商業施設です。テナントだけではなく、キッチン周りの設備もテナント料に含まれており、新規開業者にとっても優しい施設になっています。



またJR氏家駅前にあり立地もいため週末になるとたくさんの人でにぎわっています。現在3店舗の飲食店が並んでおり、5月中旬から新たに4店舗目がオープンする予定です。大谷石でできた建物は、にぎやかな駅前にも関わらず、どこか落ち着いた雰囲気をかもしだしています。

今回は、市民の方だけではなく市外からも足を運んでいただき、たくさんの方に愛されているeプラザ参番館にスポットを当て、どのような場所なのか、どんな方たちが働いているのかをご紹介します。

さくら市公式Instagram

ユーザー名: さくら市
ID: sakurasogoseisaku
#ちょうどいいさくら市



あなたにとって

eプラザ参番館とは...

生活の

一部

by WAKAZO店長

なくては

ならないもの

by Crust

生きがい

by ななみ女将

はじめての

いっ歩

by 茶茶まる



出店者の方々に質問

さくら市で生まれ育ち、いくつかの仕事を経て、自分は接客業が一番向いていると感じ、どうせやるなら地元の方がたくさん来てくださる氏家駅前でお店を出そうと思い、WAKAZOをオープンしました。

WAKAZOはスペインのバルのような飲食店を目指し、ディナーだけではなく、ランチやカフェもやっています。お昼の時間帯はファミリー層や学生さんで賑わい、夜は仕事帰りの方がお酒とお食事を楽しまれています。

市の名産を使用したメニューも豊富にあり、おすすめは、ランチは市内産の野菜とお肉をふんだんに使った「さくらポークの仙禽の酒粕味噌漬け焼きプレート」、ディナーは和とイタリアンの2種類の味が楽しめる「W氏家うどん麺つゆ&カルボナーラ」です。

これからもさまざまな工夫でお客さまに喜んでいただけるよう、駅前ににぎわいを届けられるように精進していきますのでまだまだ「若造」ですが、よろしくお願ひします。

以前は宇都宮市でお店を開いていましたが、甥っ子のすすめもあり、地元さくら市でお店をはじめることになりました。

お店を出すとき「お袋の味」を気軽に楽しめる場所をコンセプトにしようと思ひ、メニューは主に和食が中心です。たまに母親の作ってくれた料理の味が無性に恋しくなることはありませんか？ 親元を離れてしまうと、なかなか食べられない煮物やポテトサラダ、きんぴらごぼうなどを気軽に楽しんでいただけたらなによりです。また、季節に合わせてメニューも出してあり、これから暑くなる季節は、酢の物やナムルなども出す予定です。ほかにも年間を通しておでんを提供しています。そんなメニューに合う種類豊富な地酒もご用意しています。

これからもお客さまに喜んでいただけるようなメニューを考え、はじめていらっしゃる方にも、気軽に寄っていただけるお店にしたいと思ひますので、よろしくお願ひします。

氏家オープンダイニングWAKAZO

—お客さんと一緒に成長していきたい—



創作ダイニングバーCrust(クラスト)

—大切な人と楽しい時間を過ごしてほしい—

WAKAZO店長
青木 佑太 さん



ななみ 女将
落合 とみ子さん



創作DiningBar
Crust
創作ダイニングパークラスト

Crust オーナー
瀧澤 なみ さん

茶茶まる
朝倉 悦子 さん
朝倉 涼香 さん



飲み処 ななみ

—気軽にさくらの味を楽しんでほしい—



5月中旬
オープン

—ゆったりのおんびり
くつろげる空間に—



家族、恋人、友人など大切な人と楽しい時間を過ごせる場所をコンセプトにお店を出そうと思ひました。店内も落ち着いた雰囲気です。統一し、個室もご用意しています。

こだわりの、メニューの半分以上が日替わりで楽しめる場所です。直売所などで自分の目で旬な野菜やお肉を仕入れ、素材の味を十分に楽しめる料理を、その日その日で提供しています。料理はすべて手作りで身体にいいオーガニックにこだわって提供しています。

また、女性会プランにも力を入れていきます。コース料理は、新鮮な野菜や肉をふんだんに使った色鮮やかで目で見ても楽しめるようなメニューをご用意しています。またドリンクも女性に喜んでいただけるようなアルコールカクテルを種類豊富にご用意しています。

皆さんの大切な人との楽しい時間を、オーガニックな食事とともに満喫しに創作ダイニングバーCrustにお越しください。

首都圏からさくら市に移住して約2年半、穏やかで住みやすい街、そして心の温かな人が多く、そんな方々との縁が繋がり、くつろげるカフェをオープンするきっかけになりました。さくら市はお水が美味しく、そこで育った地場の新鮮な食材を使用した手作りの身体にやさしいメニューを提供します。

お勧めは「ハニー・クロワッフル」です。クロワッサン生地のご飯と2種類の桜のハチミツのハーモニーをお楽しみください。季節に合わせてスイーツも彩ります。

ハーブコーディネーターとスープムリエの資格を活かし、地元農家さんのご協力を得て季節毎の新鮮なフルーツや野菜のスープやスムージー、美活や身体に優しいハーブティーと日替わりの焼きたてパンを提供します。

eat inの他に週2日位で多種のコッペパンも販売予定です。5月中旬にオープン予定です。気軽にくつろげる店、Cafe 茶茶まるをよろしくお願ひします。

ワシコインシ以下で楽しめる

日本三大美肌の湯

井喜連川温泉



喜連川温泉手形販売中



市内各所にある温泉施設3か所に入浴できます!



道の駅きつれがわ

住所: 喜連川4145-10 料金: 500円
時間: 10:00~23:00
休業日: 第2・4月曜日(祝日の場合は翌日)

一喜連川温泉の効能一

- その1 つるつる肌&美肌効果
- その2 くすみの除去効果
- その3 肌の角質膜の形成促進
- その4 皮膚の殺菌・洗浄効果
- その5 美肌の仕上げ効果

なぜ美肌の湯と言われているんですか?

喜連川温泉にはナトリウム塩化物物が多く含まれており、保湿効果が高く、内側から温かさが持続し、肌の新陳代謝も上がるからです。

歴女に質問



内湯、露天風呂、サウナ、水風呂がある大浴場と、水着着用のクアハウスがあります。クアハウスにも温泉を利用したマッサージバスがあり、週末の温泉利用者は1,000人を越え、地元の方はもちろん市外・県外からのお客さまも多くいらっしゃいます。また菖蒲湯を5月5日(土・祝)に行いますのでぜひお越しください。



足湯

道の駅きつれがわに隣接する足湯は無料で楽しめる、休日は並ばないと入れないほど大人気です。また、施設内で卵を買い、無料の温泉卵器で20分入れると美味しい温泉卵ができあがりますので、足湯を楽しみつつぜひお試しあれ!



もとゆ温泉

もとゆ温泉は、内湯と岩風呂の露天風呂があり、浴室からは山並みを望む大きな窓があり、開放的な雰囲気を楽しめます。また、浴室には湯温の異なる高温槽と低温槽の2つの浴槽が楽しめます。また、もとゆ温泉は荒川のほとりにあり、自然豊かな場所にあるので入浴後に散歩するのもおすすめです。

住所: 喜連川6620-1 料金: 300円
時間: 7:00~21:00(入場は20:30まで)
休業日: 第1月曜日(祝日の場合は翌日)

温泉ソムリエとは

温泉ソムリエ認定の講習を受けた「温泉」の知識と「正しい入浴法」の技術を身につけた人のことです。もとゆ温泉には温泉ソムリエが現在4名在籍しています。温泉について気になること、疑問に思っていることなど聞いてみましょう!



温泉ソムリエ 大貫香織さん・菊地佐代子さん

「温泉を愛する」もとゆ温泉は朝7時から営業しており、オープン時には開店待ちしている方もいらっしゃる程、地元の方に長年愛されている温泉です。毎日いらしていただける方もたくさんいますので、お客さまと自然と距離が近くなり、そんな方たちが温泉に入ることによって、帰っていき姿を見て、こちら元気をもらっています。毎日平均して500人程の利用者があり、そんな方たちに長年愛されていただけのように春にいちご湯、冬にゆず湯など毎月1回季節に合わせたお風呂を提供しています。5月は菖蒲湯を5月5日(土・祝)に行います。菖蒲の葉には血行促進、冷え性、肩こりなどを

和らげる効果がありますのでぜひお越しください。また、イベントも毎月開催しています。最後に温泉に入る前後にコップ1杯ずつの水を飲みましょう!そして温泉パワーで心も身体も健康になって元気に過ごしましょう!

露天風呂

一源泉掛け流しの知る人ぞ知る温泉一



もちろん、県外からのお客さんも多くいらっしゃいます。長年愛されている露天風呂にぜひ足をお運びください。

道路から奥まった所にたたずむログハウスの建物の露天風呂は、一度に50名ほど入浴できる岩風呂露天風呂です。51度ある源泉は茶褐色で成分が濃く、知る人ぞ知る温泉です。屋根付きで雨天時にも利用でき温泉は43度前後と熱めで夏季を除き源泉掛け流しです。開放感溢れる露天風呂は常連さんは



喜連川温泉 オリジナル商品販売中

市内数か所で販売しています!



住所: 喜連川871-1 料金: 300円
時間: 8:00~21:00(入場は20:30まで)
休業日: 第3月曜日(祝日の場合は翌日)



道の駅きつれがわ支配人 知久 祐一 さん

このたび道の駅きつれがわはリニューアルして1周年を迎えました。リニューアルに伴い、直売所や飲食店にさらに力をいれ、温泉だけではなく、道の駅きつれがわに来ていただいた方に身体も心もリラックスできるような環境を整えました。買い物を楽しみ、食を楽しみ、温泉で疲れを癒していく、そんなすべての希望が叶う道の駅きつれがわは、3月に来場者100万人を達成することができました。これからも皆さんにより愛される道の駅きつれがわを目指して日々成長していきますので、皆様のご来場を従業員一同心からお待ちしています。

ちくくらし市駅前情報館・駅前展示館

（駅前交流拠点）について完成

【問】 商工観光課
☎686-6627

昨年の11月から工事を実施していたJR氏家駅東口広場にできるちくくらし市駅前情報館・駅前展示館（駅前交流拠点）の完成記念式典ならびに記念イベントを5月20日（日）に開催します。※駅前交流拠点と仮名していますが、駅前情報館・駅前展示館と名称が変わりました。また、1月に募集したちくくらし市駅前展示館「施設愛称」についてたくさんのご応募ありがとうございました。「施設愛称」は201件の作品が寄せられました。その中から選ばれ、「さくらテラス」に決定しました。

【開館時間】 午前9時～午後6時
【休館日】 月曜日、年末年始（12月29日～1月3日）
【利用料金】

多目的室利用料金	
午前9時～午後1時	1,000円
午後1時～5時	2,000円
午後5時～10時	2,000円

※市外に住所を有する方は、この表の使用料の1.5倍の額となります。



【命名者】 新潟県 松原一郎さん 39歳
【説明】 「さくら市」を「照らす」という地域の未来を明るく照らすとされています。

意味で、「市民という思いが込められています。」

駅前展示館（さくらテラス）

シティープロモーション事業の拠点施設として、さくら市の魅力情報を展示および放映などの方法で発信します。



交通規制図

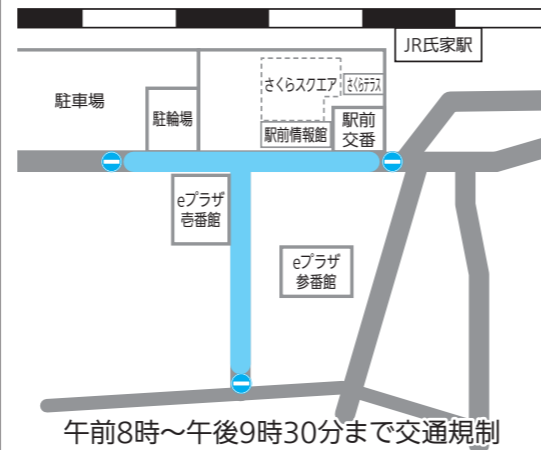

午前8時～午後9時30分まで交通規制
【お知らせ】 さくらスクエア（氏家駅東口広場）が5月22日（火）から使用できます。

駅前情報館

観光案内窓口、赤ちゃんの駅、トイレ（男女別、各オストメイト対応）、多目的室（プロジェクターおよび100インチスクリーン配備）、特産品販売コーナー、厨房施設

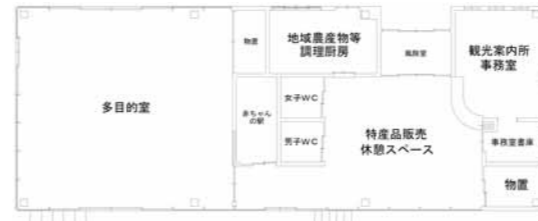

喜連川温泉「美肌の湯めぐり号」臨時運行

氏家駅→早乙女温泉→もとゆ温泉→ホテルニューさくら→かんぼの宿→露天風呂→道の駅きつれがわ→氏家駅
※詳しくは市ホームページをご確認ください。

■ 駐車場 氏家小学校校庭をご利用ください。

■ 日時 5月20日（日）午前11時～午後8時
■ 場所 JR氏家駅東口広場（さくらスクエア周辺）

老若男女にちよびたい！ 記念イベント

■ 内容 「喜連川公方太鼓」「関口ゆき」「さくらピュースタ」などのライブ、「雷様剣士ダイジショー」などがあり、グルメコーナーも充実

喜連川B&G海洋センターの開場

【開館期間】 5月12日（土）～10月31日（水）
【休館日】 毎週月曜日（月曜日が祝日の場合は火曜日）
■ 開館時間（通常）
①午後2時～4時45分
②午後5時30分～9時
■ 開館時間（夏休期間）
①午前9時～正午
②午後1時～5時
③午後6時～9時
■ 料金
小・中学生、満70歳以上200円
大人（高校生以上）400円
乳幼児 無料（保護者同伴）
【問】 スポーツ振興課 ☎682-8888

DCキャンペーン開催

デスティネーションキャンペーン（略称DC）とは、JRグループ6社と地域が協働で取り組む国内最大規模の大型観光キャンペーンで、今年度は栃木県が対象です。

第15回きつれ川ポピーまつり

約300万本の赤やピンクや白のポピーが咲き誇ります。またポピーまつりに合わせてJR氏家駅から道の駅きつれがわを経由した無料周遊バスを運行します。

【日時】 5月26日（土）・27日（日）
午前9時30分～午後4時

【場所】 荒川河川敷兎田河原

※ポピー畑の開園予定は5月12日（土）～6月16日（土）です。

【問】 喜連川観光協会 ☎686-3013

あゆづくり 鮎生産東日本一「きつれ川の鮎まつり」

清流の里きつれ川で「鮎つり体験」を！
鮎まつりでは「鮎つり体験」や「塩焼き体験」のほか、無料で参加できる「鮎のつかみ取り」を開催します。

【日時】 6月10日（日）午前9時～午後3時30分

【場所】 ジョイフルブルーパーク（道の駅きつれがわ隣）

【問】 きつれ川鮎まつり実行委員会 ☎686-2122

さくら市民デー

6月30日（土）の栃木SC対ジェフユナイテッド千葉戦で「さくら市民デー」を開催します。詳細は広報さくら6月1日号および市ホームページに掲載します。

【問】 商工観光課 ☎686-6627



栃木SCと地域支援
パートナー協定を調印

★新入生へ交通安全啓発物品を配布

「さくら市交通安全母の会」が交通安全啓発物品として、カエルのマスコットを市内6小学校に配布しました。このマスコットは、同会が4月から各小学校へ入学する児童のみなさんのために「事故なく無事にカエル」という願いを込めて、1針1針縫いあげたものです。自動車や自転車を運転する場合は、交通事故を起こさないよう、また歩行中は事故に巻き込まれないよう注意しましょう。またカエルのマスコット配布活動は平成29年度をもって終了します。長い間ありがとうございました。



★春の交通安全運動市民総ぐるみ運動を行いました

春の交通安全市民総ぐるみ運動が4月6日(金)～15日(日)までの10日間行われました。6日(金)には、さくら警察署にて職域交通安全連合会・交通安全協会・安全運転管理者協議会を始めとする多くの関係者や地域住民の皆さんが参加し、交通関係開きが実施され、小学生による交通安全誓いの言葉の宣誓やお奉行さまによる啓発物資の配布などで交通安全を呼びかけました。



★災害時における協定を締結(3/23)

市内にあるHCCソフト(株)と災害時に、ドローン等必要な機材および人員を提供いただく協定を結びました。今回の協定は、市のシティプロモーション事業にHCCソフト(株)所有のドローンを空撮に活用したことがきっかけになります。

代表取締役の大川裕章さんは「今後オペレーターの育成とドローン事業を拡大していき、災害時には市の防災活動に協力し貢献していきたいです。」と話されました。



★人権擁護委員の退任者・新任者のご紹介

人権擁護委員の上野きく子さん(松山)が3月31日をもって退任されました。上野さんは平成27年4月から、多くの人権啓発活動や相談業務に貢献されました。

上野さんの後任として、小野恵美子さん(狭間田)が4月1日付で法務大臣から、新たに人権擁護委員に委嘱されました。よろしくお祈りします。



★交通指導員委嘱状交付式を行いました

4月から交通指導員として指導を行っていただく若原富雄さんに委嘱状が交付されました。交通指導員は毎日、子どもたちの登校時に通学路に立ち交通指導を行っており、若原さんには狭間田地内で指導を行っていただきます。これから交通事故の防止と市民の交通安全意識の高揚に向け、交通指導をよろしくお祈りします。

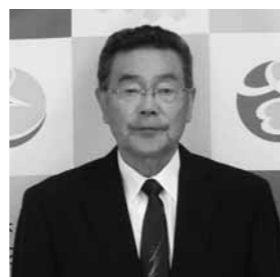

★クリアファイルを寄贈していただきました(3/26)

株式会社ビッグワンホールディングス(代表取締役社長大村一夫様)から市に、市内小中学生全員分のクリアファイル4000枚を寄贈していただきました。大村さんは「皆さんのおかげで創業140周年を迎えることができました。市の未来を担う子どもたちに何かできないかと思い、市と協議した結果、長く使用していただけるクリアファイルに決めました。子どもたちにたくさん使って欲しいです。」と話されました。ありがとうございます。



★桜を寄贈していただきました(3/13)

氏家ロータリークラブに、桜を6本寄贈していただきました。「舞姫」という品種の八重桜で、JR氏家駅東口の広場に植えられました。今年、氏家ロータリークラブの創立55周年にあたり、その記念事業の一つで、植栽事業にご協力いただきました。

手塚慎一会長は「駅に降り立った方に、さくら市に来たことを実感していただきたいです。」と話されました。ありがとうございます。



★さくら市見守り福祉ネットワーク連絡会議を開催(3/13)

見守り活動に関する協定を結んでいる民間事業所等の方にご出席いただき、見守り福祉ネットワーク連絡会議を開催しました。市では高齢者等の孤立死防止のため、見守り福祉ネットワークを構築し、地域での見守り活動を行っています。さくら警察署生活安全課別井課長による講話や、民生委員児童委員協議会小林会長による活動報告がありました。今後もより多くの事業所等と協定を締結し、細やかな見守り福祉ネットワークの構築を推進していきます。



★さくら市就活セミナーを開催(3/17)

ホテル清水荘で、「さくら市就活セミナー」が開催されました。テレビ等でも活躍されている東洋経済新報社記者・編集委員の田宮寛之氏による就職有望業界と企業を紹介する講演に続き、第2部のシンポジウムでは、下野新聞社特別編集員の綱川榮氏がコーディネーターを務め、花塚市長・ハローワーク矢板所長の加藤久美子氏・(株)ダイサン代表取締役社長の齋藤慎一氏と同社社員の高橋李花氏により地元(さくら市)で働く魅力についてパネルディスカッションが行われ、参加者たちは熱心に聞き入っていました。



★ 栃木ゴールデンブレーブスの球団歌に選ばれました(4/3)

市在住の姉妹で結成された「Lovin&S (ラヴィンズ)」が制作した楽曲「金色の勇者」が、栃木ゴールデンブレーブスの公式球団ソングに選ばれ、宇都宮市内で300名の方を集めて開催された「2018プレーボールパーティ」で初披露されました。

2人は生涯学習課や公民館の事業で開講されたダンスや作曲講座の卒業生で、現在はさくら市ご当地アイドル「さくらピ〜ス☆」としても活動をしています。「これからもさくら市の魅力的なところをたくさんPRしていきたいです。」と話されました。



★ 観光を軸としたさくら市活性化に関する包括協定を締結(3/23)

市と(株)JTB関東は、「観光を軸としたさくら市活性化に関する包括協定」を締結しました。

協定期間は5年間で、双方が連携しながら「さくら市のブランド力・知名度の向上」「観光による地域活性化および観光誘客の交流人口促進」「さくらブランド品の認知度の向上と販売促進」「オリンピックを軸としたスポーツ活性化」「その他、地域の活性化」に取り組みます。

また、この協定をより生かすために、市では政策推進室に「シティプロモーション」担当を新たに設け、今後さらなる戦略的・効果的な事業推進を行っていきます。



軽自動車税・自動車税の納付について

軽自動車税(市税)・自動車税(県税)は4月1日現在の所有者に課税されます。平成30年度の納税通知書を、自動車税は5月1日(火)に、軽自動車税は5月10日(木)に発送しますので、5月31日(木)までに必ず納めましょう。

軽自動車税・自動車税は銀行や郵便局等の金融機関のほか、コンビニエンスストアでは全国どこでも土日昼夜を問わず納付できます。

納期限を過ぎても納税しない場合は、督促状が送付され、延滞金もかかりますのでご注意ください。また、所有者や住所を変更した場合は、登録変更の手続きをお願いします。

- 【問】○軽自動車税(市税)に関する問合せ先 税務課 ☎681-1114
- 自動車税(県税)に関する問合せ先 矢板県税事務所 ☎0287-43-2171

～後期高齢者医療被保険者証をお持ちの方へ～ 市内医療機関での個別健康診査が始まります

後期高齢者医療被保険者の方は、市内のかかりつけの医療機関等で健康診査を受けることができます。生活習慣病の早期発見・治療、重症化の予防のため、ぜひご利用ください。

【受診期間】 6月18日(月)～9月30日(日)
※詳細は広報さくら6月1日号にてお知らせします。
【問】 保険高齢課 ☎681-1155

★ 自治功労者表彰(2/20)



【写真前列】

- ◆平山健一さん(左から1番目)
長年にわたりさくら市消防団員として消防防災活動に尽力されました。
- ◆片岡純雄さん(左から2番目)
長年にわたりさくら市消防団員として消防防災活動に尽力されました。
- ◆谷中宏州さん(左から5番目)
長年にわたりさくら市消防団員として消防防災活動に尽力されました。
- ◆石川一夫さん(左から6番目)
さくら市ミュージアム-荒井寛方記念館-に絵画を寄付され本市の芸術文化の発展に貢献されました。

さくら市自治功労者の表彰式が行われました。平成29年度の受賞者は次の方々です。

【写真後列】

- ◆植木啓之さん(左から2番目)
長年にわたりさくら市消防団員として消防防災活動に尽力されました。
- ◆大木一克さん(左から3番目)
長年にわたりさくら市消防団員として消防防災活動に尽力されました。
- ◆菊地正勝さん(左から4番目)
長年にわたりさくら市消防団員として消防防災活動に尽力されました。

【お名前のみのご紹介】

- ◆福田広光さん
長年にわたりさくら市消防団員として消防防災活動に尽力されました。
- ◆伊藤孝紀さん
長年にわたりさくら市消防団員として消防防災活動に尽力されました。
- ◆白井久雄さん
長年にわたりさくら市消防団員として消防防災活動に尽力されました。
- ◆岡高史さん
長年にわたりさくら市消防団員として消防防災活動に尽力されました。

★ 消防団の辞令交付式(4/7)

平成30年度の体制は次のとおりです。さくら市の安全のためにどうぞよろしくをお願いします!



- | | | |
|----------------|---------------|--------------|
| ◆団 長 永井 久男 | ◆第一分団長 福田 広光 | ◆第五分団長 山田 卓也 |
| ◆副 団 長 土屋 恭則 | ◆第二分団長 中山 宗美 | ◆第六分団長 西村 歩 |
| ◆本 部 長 片岡 純雄 | ◆第三分団長 小堀 良太 | ◆第七分団長 笹崎 秀夫 |
| ◆副 本 部 長 中山 宗 | ◆第四分団長 小出 貴則 | ◆第八分団長 横田 誠 |
| ◆副 本 部 長 稲見 健一 | ◆第四分団長 柄木田 哲夫 | ※敬称略 |

＊健康増進課から健康相談・教室のご案内＊

＜健康相談＞ 申込先：健康増進課 ☎682-2589

行事名	期日等	場所
栄養相談会(要電話予約)	15日(火) 午前9時・10時・11時、 午後1時30分・2時30分・3時30分	氏家 保健センター
乳幼児相談(要電話予約)	2日(水) 受付：午前9時30分～10時30分 内容：育児相談・栄養相談・身体計測	喜連川 保健センター
ことばの相談(要電話予約)	11日(金) 午後 対象：幼児	氏家 保健センター
こども発達相談(要電話予約)	18日(金)・23日(水)	氏家 保健センター

＜教室＞ 申込先：健康増進課 ☎682-2589

行事名	期日等	場所
貯筋フィットネス (初回のみ要電話予約)	11日(金) 午後7時15分～8時15分 料金：1回100円 対象：医師等により運動制限を設けられていない市民	氏家 保健センター
らっこサロン	9日(水)・28日(月) 午前9時30分～11時30分 対象：1歳未満の赤ちゃんとその保護者 内容：助産師のいるフリースペース	喜連川 保健センター
日本一周ウォーキング (初回のみ要電話予約)	1日(火) 午前10時～10時45分 ※雨天中止 対象：ウォーキング初心者	集合場所 総合公園時計台
さくらっこ子育て 交流教室	22日(火) 午前9時30分～11時30分 対象：平成30年1～3月生まれの親子 内容：情報交換、リラクゼーション等	氏家 保健センター

＜各種検査＞ 場所・申込先：県北健康福祉センター ☎0287-22-2679

行事名	期日等
ウイルス性肝炎検査・性感染症検査(要事前予約)	毎週火曜日 受付：午前9時～10時
骨髄提供希望者登録(要事前予約)	毎週火曜日 受付：午前11時～11時30分

＊乳幼児健診・相談は母子手帳を持参してください。

みんなで防ごう 高齢者虐待

近年、高齢者を介護する中で「虐待」と思われる行為が起き、社会問題となっています。平成18年には「高齢者虐待の防止、高齢者の養護者に対する支援等に関する法律（高齢者虐待防止法）」が施行されました。虐待を未然に防ぐため、高齢者虐待について正しく理解しましょう。



高齢者虐待とは
どんなもの？

経済的虐待

金銭を渡さない、本人の年金や財産等を勝手に使うこと

性的虐待

わいせつなことをしたり、させた
りopenly

心理的虐待

怒鳴る、無視する、恥をかかせる等
精神的に傷つけること

介護・世話の放棄・放任

食事や排せつ等の世話をしない、
医者に行かせない、介護サービス
を利用させないこと

身体的虐待

たたく・殴る・つねる等身体に傷を
負わせる、または傷を負う恐れのある
暴力を加えること

※家族・親戚だけでなく、介護サービス事業所や施設職員がこのような行為を行っている場合も虐待になります。

高齢者虐待を防止するために

地域の方が、介護をしている家族やひとり暮らしの高齢者を見守り、次のようなサインに気付くことが虐待を防ぐ第1歩です。どれか1つでも当てはまる場合、虐待の疑いがあります。虐待に気付いた場合は、早めに通報してください。

- 要チェック

 - 高齢者の体に傷、あざ、やけど等がある
 - 高齢者宅から、高齢者の悲鳴や怒鳴り声が聞こえる
 - 高齢者の体重が、短期間のうちに極端に減った
 - 高齢者の居住や高齢者本人の身体が、極端に非衛生的で異臭がする
 - 高齢者から「家族からお金をとられた」「年金が入ってこない」等の訴えがある
 - 家族が、高齢者の健康への関心が低く、受診や入院の勧めを拒否する

【相談窓口】

- ・地域包括支援センター而今 ☎685-3294
(担当地区：喜連川地区、押上、長久保、蒲須坂、箱森新田、松山新田、松島在住者)
- ・地域包括支援センターエリム ☎681-1150 (担当地区：上記以外の在住者)
- ・保険高齢課 ☎681-1116

塩谷広域おすすめ情報

矢板市 ■山の駅たかはら アカヤシオを巡るファミリーハイキング

【日時】5月13日(日) 午前9時集合
【参加費】大人3,000円 ※中学生以下無料
【集合場所・問合先】山の駅たかはら ☎0287-43-1515

高根沢町 ■駅の前のマーケットvol.10

【日時】5月27日(日) 午前10時～午後3時
【場所】ちよっ蔵広場(JR宝積寺駅東口)
【問】高根沢町移住・定住・創業支援センター ☎612-5771

塩谷町 ■尚仁沢はーとらんど新緑まつり

【日時】5月12日(土) 午前10時～午後2時
【場所】尚仁沢はーとらんど
【問】塩谷町産業振興課 ☎0287-45-2211

姉妹都市だより

古河市(茨城県) ■古河市ゆかりの作家たち

絵画を中心に展示紹介します。
【期間】6月20日(水)まで
【時間】午前9時～午後5時(入館は午後4時30分まで) ※休館日は5月25日(金)
【場所・問合先】古河街角美術館 ☎0280-22-5911

加須市(埼玉県) ■第19回Kazoクライミングカップ2018

「クライミングのまち」加須市にクライマーが集結！日ごろ鍛えた身体と技で完登を目指す戦いをぜひご覧ください。
【日時】5月27日(日) 午前8時30分開会式
【場所・問合先】加須市民体育館 ☎0480-62-6123

日	月	火	水
		1 氏公 応援スペースしゃぼん玉 13:00~15:30 氏幼 キッズ相談室 ア保 なかよし交流	2 喜公 おしゃべり場10:00~11:30 60歳以上の方
6 氏図 英語のおはなし会 14:00~14:30 当番 佐藤クリニック9:00~12:00・ 14:00~17:00 ☎681-7666 夜間 診療室くろす 18:30~21:30 ☎682-8811	7 氏保 喜保 健康相談・妊婦健康相談 9:00~16:00	8 だるまカフェ10:00~13:30 (旧だるま薬局) 氏保 5歳6か月児歯科健診 13:00~14:00 平成24年11月生 喜番館 おしゃべり場10:00~11:30 60歳以上の方 ヒ園 未就園児オープンガーデン 氏幼 キッズ相談室 ア保 なかよし交流	9 とち交 介護についておしゃべりしましょう会 10:00~11:30 き幼 未就園児わんぱく広場 たい保 アリスの会
13 氏体 市民体育祭卓球大会 氏図 図書館寄席13:30~15:00 当番 仲嶋医院9:00~12:00・ 14:00~17:00 ☎681-7755 夜間 診療室くろす 18:30~21:30 ☎682-8811	14 氏保 喜保 健康相談・妊婦健康相談 9:00~16:00 たい保 いちご狩り	15 氏幼 キッズ相談室 ア保 なかよし交流	16 喜公 おしゃべり場10:00~11:30 60歳以上の方
20 氏体 市民体育祭バレーボール大会 当番 中川耳鼻咽喉科医院9:00~12:00・ 14:00~17:00 ☎682-3291 夜間 診療室くろす 18:30~21:30 ☎682-8811	21 氏保 喜保 健康相談・妊婦健康相談 9:00~16:00 喜保 はつらつ元気塾 9:30~11:30	22 氏保 10か月児健診 12:45~13:30 平成29年7月生 喜番館 おしゃべり場10:00~11:30 60歳以上の方 氏幼 キッズ相談室 ア保 なかよし交流	23 ヒ園 未就園児オープンガーデン き幼 未就園児わんぱく広場
27 第13回塩谷地区スポーツ大会 クレー射撃(塩谷町) 当番 西内科医院9:00~12:00・ 14:00~17:00 ☎682-8920 夜間 診療室くろす 18:30~21:30 ☎682-8811	28 氏保 喜保 健康相談・妊婦健康相談 9:00~16:00 氏公 はつらつ元気塾 9:30~11:30	29 氏幼 キッズ相談室 ア保 なかよし交流	30 喜保 すくすく計測9:30~10:30

窓口延長

- 市役所本庁舎：市民福祉課・税務課・保険高齢課・児童課・会計課
毎週月曜日午後7時まで(祝日・お盆期間・年末年始を除く)
- 喜連川支所：市民生活課
毎週金曜日午後7時まで(祝日・お盆期間・年末年始を除く)

休日の届出(死亡・結婚・出生など)は本庁舎の日直が午前8時30分から午後5時まで行っています。緊急な連絡も本庁舎の日直にご連絡ください。(☎681-1111)

木	金	土
3 氏図 喜図 あかちゃんタイム 10:00~12:00 当番 氏家病院9:00~12:00・ 14:00~17:00 ☎682-2911 夜間 診療室くろす 18:30~21:30 ☎682-8811	4 当番 半田クリニック9:00~12:00・ 14:00~17:00 ☎682-3270 夜間 診療室くろす 18:30~21:30 ☎682-8811	5 氏図 喜図 おはなし会11:00~11:30 氏図 紙しばい14:00~14:30 当番 佐野医院9:00~12:00・ 14:00~17:00 ☎686-2002 夜間 診療室くろす 18:30~21:30 ☎682-8811
10 もとゆ温泉健康相談 10:00~11:30 喜公 心配ごと相談9:30~12:30 氏幼 未就園児うさちゃんくらぶ開講式・園庭解放日 たい保 やさいの苗植え会	11 氏保 2歳6か月児歯科健診 12:45~13:30 平成27年10月生 き幼 子育て相談日 ア保 作業しましょう	12 B&G海洋センタープール開場 (10月末日まで) 氏図 おはなし会11:00~11:30 喜図 紙しばい11:00~11:30 夜間 診療室くろす 18:30~21:30 ☎682-8811
17 もとゆ温泉健康相談10:00~11:30 氏保 1歳6か月児健診 12:45~13:30 平成28年10月生 喜番館 介護についておしゃべりしましょう会 10:00~12:00 氏図 喜図 あかちゃんタイム 10:00~12:00 氏図 わらべうたの会・プチおはなし会 11:00~11:30 氏幼 未就園児うさちゃんくらぶ・園庭開放日	18 ぴーちサロン10:00~11:30 (ハッピークローバー) 氏保 3歳6か月児健診 12:45~13:30 平成26年10月生 き幼 子育て相談日 ア保 ミニおしゃべり会	19 氏図 喜図 おはなし会11:00~11:30 夜間 診療室くろす 18:30~21:30 ☎682-8811
24 もとゆ温泉健康相談 10:00~11:30 氏保 4か月児健診 12:45~13:30 平成30年1月生 氏幼 未就園児うさちゃんくらぶ・園庭開放日 あお保 親子ピクス	25 き幼 子育て相談日 ア保 リズム遊び	26 氏図 おはなし会11:00~11:30 喜図 紙しばい11:00~11:30 夜間 診療室くろす 18:30~21:30 ☎682-8811
31 もとゆ温泉健康相談 10:00~11:30 氏幼 園庭開放日	県北産業技術専門校障がい者 訓練受講者募集 知的・精神障がいのある方を対象とした講座です。 ■実施コース 清掃実務科 ■訓練場所 あいのかわ福祉会 ぱん屋さんのカフェ Honey Bee(大田原市) ■募集期間 5月7日(月)~6月5日(火) ■訓練期間 7月3日(火)~8月31日(金) 【問】県北産業技術専門校 ☎0287-64-4000	

自動交付機利用可能時間

月曜日：午前8時30分~午後7時
火~金曜日：午前8時30分~午後5時15分
土 日 祝日：午前8時30分~午後5時
※年末年始は休止します。

デジタル防災行政無線の内容再生

☎0120-396-889

広報カレンダー



- 市 = 市役所本庁
- 支 = 喜連川支所
- 氏体 = 氏家体育館
- 喜体 = 喜連川体育館
- 氏公 = 氏家公民館
- 喜公 = 喜連川公民館
- 氏図 = 氏家図書館
- 喜図 = 喜連川図書館
- 氏保 = 氏家保健センター
- 喜保 = 喜連川保健センター
- 瀧住 = 瀧澤家住宅
- 道 = 道の駅きつれがわ
- 荒公 = 荒川水辺公園
- 総公 = 市総合公園
- 喜公 = 喜連川公園
- さスク = さくらスクエア(氏家駅東口広場)

- とち交 = とちじゅう交流会
- 和話広 = 和い話い広場
- 喜番館 = eプラザ喜番館
- 氏幼 = 氏家幼稚園
- き幼 = きつれ川幼稚園
- ヒ園 = ヒカリ園
- ア保 = アップル保育園
- あお保 = あおぞら保育園
- たい保 = たいよう保育園

- 当番 = 休日当番医
- 夜間 = 塩谷地区
夜間診療室

受 = 受付 対 = 対象

<公民館休館日>
氏家(7日、20日、21日)
喜連川(14日、20日、28日)

<市営温泉休業日>
もとゆ(7日)
露天風呂(21日)
道の駅きつれがわ(14日、28日)

市税等の納税について

軽自動車税
納期限は5月31日です。
忘れずに納めましょう。

全国瞬時警報システムの自動放送試験実施について

平成30年度から全国瞬時警報システム(通称「Jアラート」)の全国一斉情報伝達訓練(作動テスト)を4半期毎に実施します。訓練の日は市内各所のスピーカーから試験放送の内容が流れますので間違いのないようお願いいたします。

【放送内容】

「これは試験放送です。」
「～～試験放送内容～～」
「下りチャイム」

【実施日時】

5月16日(水)、8月29日(水)、11月21日(水)、平成31年2月20日(水)
いずれも午前11時～

※全国瞬時情報システム(Jアラート)とは、弾道ミサイルや武力攻撃といった有事情報や緊急地震速報など、時間的余裕がない事態に関する情報を国から直接迅速に伝達するシステムです。

【問】総務課 ☎681-1111

「さくらロードラリー 2018」開催

日本自動車連盟公認ラリー「さくらロードラリー2018」を開催します。このラリーでは、制限速度以内で走行し、チェックポイント到着時刻に対する早遅誤差で競います。第1ステージ、第2ステージの2つのコースを走ります。ラリー車通過の際は混雑が予想されますのでご協力をお願いします。

【日時】6月3日(日) 午前9時40分～午後3時
※詳細はJMRC栃木ラリー部会ホームページをご覧ください。

【問】JMRC栃木ラリー部会長 眞島
☎090-8962-4622

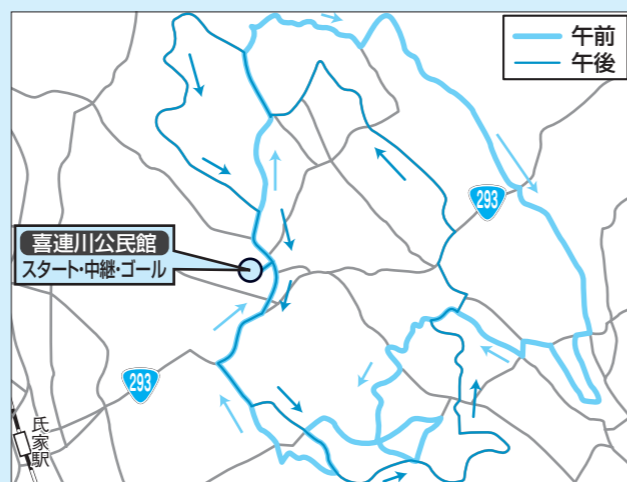

放射能濃度測定結果

【問】環境課 ☎681-1126 学校教育課 ☎686-6620

下記の詳細な測定結果および水道水・井戸水・下水道汚泥などの測定結果は、市ホームページで公表しています。

■一般食品3月測定

市民が持ち込んだ食品を、市が独自に実施している簡易検査です。検査結果は、参考としてご覧ください。

検出限界：ヨウ素131 セシウム合計それぞれ
25Bq/kg未満

※一般食品の放射能濃度基準：100Bq/kg
すべての検体にヨウ素131は検出されませんでした。

品目	採取地	セシウム合計
せり	市内	不検出

※セシウムの単位はBq/kg。スーパー、直売所などで販売されているものは、事前に検査されその安全性が確認されています。

■空間放射線量率の測定

3月中に実施した公共施設定点測定の結果は0.03～0.08μSv/hとなり、すべての箇所基準値を下回りました。

■給食(保育園・幼稚園・小中学校)の測定

検出限界：ヨウ素131 25Bq/kg
セシウム134 137
それぞれ10Bq/kg未満

測定期間：3月16日～31日まで

測定結果：すべて不検出

※学校給食の測定は3月31日をもって終了しました。

市では、食品中放射能濃度測定を随時受け付けています。検査費は無料で事前予約が必要です。学校教育課(喜連川支所)へご連絡ください。

図書館

氏家図書館 ☎682-9889 喜連川図書館 ☎686-7111

http://www.library.sakura.tochigi.jp

【開館時間】午前9時～午後7時

【休館日】氏家図書館 11 18 25日
喜連川図書館 7 14 21 28日

■図書館寄席のお知らせ

冗談法人「真岡落語研究会」の皆さんによる寄席を開催します。落語のほか、人気の紙切りもあり楽しい時間になること間違いなし!

【日時】5月13日(日)
午後1時30分～3時(午後1時開場)

【場所】氏家図書館 2階 学習室
※当日午前9時～午後6時までは会議室を学習室として利用できます。

【定員】30名程度
※図書館カウンターにて要予約、定員になり次第締切

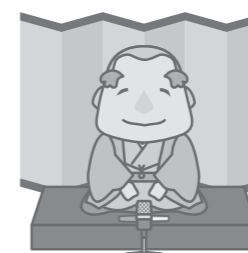

■おはなし会・紙しばいのご案内

ゴールデンウィーク中も、おはなし会・紙しばいを開催します。

【氏家図書館】

おはなし会：毎週土曜日午前11時～
紙しばい：第1土曜日午後2時～
英語のおはなし会：第1日曜日午後2時～

【喜連川図書館】

おはなし会：第1、3、5土曜日午前11時～
紙しばい：第2、4土曜日午前11時～

■さくら民話の会による民話語り

懐かしくて温かい民話の世界を、どうぞ堪能ください。

【日時】5月17日(木) 午後1時30分～
【場所】喜連川図書館 2階視聴覚室

児童センター

【開館時間】午前9時～午後6時

【休館日】第3日曜日

上松山児童センター 【問】☎616-3660

■キッズダンス

【日時】24日(木) 午後3時40分～4時10分

【対象】小学生以上

■親子リトミック教室

【日程】30日(水)

【対象・時間】

1歳児・午前10時30分～11時
2歳児以上・午前11時15分～11時45分
【定員】各20組【参加費】親子1組 200円

氏家児童センター 【問】☎612-6145

■ゆうゆうパークで遊ぼう!

～外でSunSunタイムを楽しもう～

【日時】22日(火) 午前11時～11時30分
(午前10時50分集合)

【内容】体操・ゲーム・ふれあい遊び

【持ち物】着替え・帽子・タオル・飲み物

【集合場所】ゆうゆうパークの東小屋

※現地集合・解散、雨天中止

■フェイクフード

【日時】26日(土) 午前10時～、午前11時～

【対象】小学生 【定員】各15名

【材料費】300円※当日集めます

【持ち物】汚れても良い服装

※5月1日(火) 午前10時～予約受付開始

喜連川児童センター 【問】☎678-2651

■アウトドア クッキング

～ペットボトルでパンづくり～

【日時】27日(日) 午前10時～午後1時

【対象・定員】小学生以上・8名 ※要予約

【参加費】300円

【持ち物】エプロン、バンダナ、マスク

■～歳の広場

【内容・期日】0歳の広場・17日(木)

1歳の広場・10日(木)

2歳3歳の広場・29日(火)

【時間】午前10時30分～11時30分

【定員】各8組※要予約

※費用などについては表記がない場合は、原則無料です。

狂犬病予防注射・犬の登録

生後91日以上すべての犬は、一生に一度の登録と、年1回の狂犬病予防注射を受けなければなりません。巡回予防接種を実施し、「案内ハガキ（問診票付）」を郵送しますので、注射当日にお持ちください。また、登録をしていない犬を飼っている人は、当日会場で登録手続きをしてください。（動物病院でも登録と注射ができます）

【問】環境課 ☎681-1126

- ◆狂犬病予防注射料 3,500円
- ◆登録手数料 3,000円
- ※つり銭のないようお願いします。

※巡回予防接種は
今回のみです。
秋は実施しません。

【氏家地区】

日	班	時間	場所
5月11日(金)	A	9:00~ 9:20	大野公民館
		9:30~ 9:45	櫻野集落センター
		9:55~10:05	氏家新田公民館
		10:15~10:25	上野公民館
		10:35~10:50	柿木澤公民館
		11:00~11:15	しおのや食材センター (旧JA狭間田支所)
	11:25~11:35	根本公民館	
	B	9:00~ 9:15	JA松山倉庫
		9:25~ 9:35	横町公民館
		9:45~10:15	ふれあい保育園南側駐車場
		10:25~10:35	女性アグリセンター
		10:45~10:55	松島公民館
11:05~11:25		菜っ葉館	
5月13日(日)	A	9:00~ 9:15	下新田公民館
		9:25~ 9:40	勝山町公民館
		9:50~10:05	上阿久津公民館
		10:15~10:30	川岸公民館
		10:40~11:00	あおぞら保育園東側駐車場
		11:10~11:25	富野岡公民館
	B	9:00~ 9:15	馬場公民館
		9:25~ 9:40	JA押上倉庫
		9:50~10:05	長久保公民館
		10:15~10:40	大野公民館
		10:50~11:25	市役所正面入口付近

【喜連川地区】

日	班	時間	場所
5月12日(土)	A	8:55~ 9:25	市役所喜連川支所正面
		9:35~ 9:50	旭町（旭橋付近）
		10:00~10:20	鷲宿公民館
		10:30~10:50	上河戸集落センター
		11:00~11:15	下河戸北多目的集会施設
		11:25~11:40	下河戸南多目的集会施設
	B	8:55~ 9:10	葛城中央公民館
		9:20~ 9:35	早乙女公民館
		9:45~10:00	小入公民館
		10:15~10:30	フィオーレ公民館
		10:40~10:55	金枝公民館
		11:05~11:20	鹿子畑公民館
11:35~11:50	穂積集落センター		

※都合のよい場所で受けてください。
※戸別訪問による予防注射をご希望の場合は、動物病院にご相談ください。

【問】

- 犬が死亡した場合、行方不明になった場合
環境課 ☎681-1126
- 犬・猫に関する苦情・相談
県動物愛護指導センター ☎684-5458

飼い主の皆さんへ…

ふんの後始末はちゃんとしましょう！

散歩の仕方やふんの始末についての苦情が数多く寄せられています。飼い主さんは、だれもが気持ちよく生活できるようマナーを守ってください。
○散歩中にした「ふん」は必ず持ち帰りましょう。
○散歩は必ずリード（引き綱）をつけましょう。

迷子札をつけましょう！

最近、迷子の犬が増えています。ほとんどの犬に迷子札がついていないために飼い主と連絡を取ることができません。飼い主を明らかにするため、市で交付した鑑札や予防注射済票、迷子札をつけましょう。

引越したら住民票を移しましょう

住所の異動がある方は、転出・転入の手続きを行い、新住所地で住民票を作成する必要があります。住民票は、行政サービスや選挙人名簿への登録などにつながる大切な情報です。

新住所地に引っ越してから3か月経過していれば、新住所地で投票することができますので、忘れずに手続きをお願いします。

市議会議員選挙の投票日 11月18日(日)

期日前投票の期間 11月12日(月)~17日(土)

- 住所の異動に関する問合せ先 市民福祉課 ☎681-1115
- 選挙に関する問合せ先 選挙管理委員会 ☎681-8033



在宅福祉サービス 緊急通報装置に携帯型を導入しました

固定電話を設置していないご家庭でも使用できるようになりました。貸し出しを希望する方はお問合せください。（ただし携帯電話が必要です。）

緊急通報装置とは…自宅で急病などの緊急事態に、ボタンを押すだけで受信センターに通話できる装置です。受信センターは状況に応じて親族への連絡や救急車の要請をします。

【対象】健康に不安のある方で、次のいずれかに該当する方

- ①65歳以上の方のみで構成される世帯の方
- ②身体障害者手帳1級・2級、療育手帳A1・A2、精神障害者保健福祉手帳1級の交付を受けている方のみで構成される世帯の方
- ③同居家族が就労により一時単身となる65歳以上の方または重度障がい者の方

※所得により利用者負担あり

【問】喜連川支所市民生活課 ☎686-6611



市営住宅入居者募集

【申込先・問合せ先】建設課 ☎681-1119

住宅名	募集戸数	完成年度	階数	間取り	家賃	単身入居	敷金
豊原	6戸	平成元年~平成3年	3階建 1、2、3階	3LDK	21,100円~32,200円	不可	家賃 3か月分
ひばりが丘	1戸	平成5年~平成8年	2階建 戸建て	3LDK	21,500円~32,100円		
大沼台	1戸	平成3年~平成4年	2階建 戸建て	3LDK	21,500円~32,000円		
上阿久津	2戸	平成15年~平成17年	2階建 1階	2DK	13,800円~20,500円	可	

※家賃は前年の所得に応じて決まります。

※豊原・上阿久津は別途、駐車場使用料 2,000円（1戸1台のみ）

【申込期間】5月11日(金)まで
午前8時30分~午後5時（平日のみ）

【入居時期】6月1日(金)

【申込方法】申込書（建設課・喜連川支所市民生活課で配布。市ホームページからも入手可）に必要書類を添付し、建設課に提出してください。また、申込条件がありますのでお問合せください。

※申込者多数の場合は抽選会を開催します。

臨時職員募集

職種	①募集人員 ②応募資格	③勤務内容 ④勤務時間/⑤報酬・賃金	⑥任用期間 ⑦申込期限
保険高齢課 一般事務員	①1名 ②パソコン操作ができる方	③一般事務補助 ④午前8時30分～午後5時15分 ⑤日額7,200円	⑥6月1日～平成31年3月31日 ⑦5月14日(月)必着 【業務に関する問合せ先】 保険高齢課 ☎681-1116
市立保育園 臨時保育士	①20名程度 ②20歳以上で保育士または幼稚園教諭の資格のある方、小学校教諭または養護教諭の普通免許状のある方	④1.午前7時15分～午後7時30分の中の7時間45分 2.休日保育(日祝日)専任保育士 ※詳細は児童課まで ⑤1 日額10,500円 2 時給1,354円	⑥6月1日～平成31年3月31日 ⑦5月14日(月)必着 【業務に関する問合せ先】 児童課 ☎681-1125
保育園 調理員	①1名	④午前9時～午後1時30分(4時間勤務) ⑤日額3,716円	

【申込方法】 申込書(総務課で配布または市ホームページから入手可)に必要な事項を記入し、資格・免許が必要な職種の場合は資格・免許のコピーを添付し、提出してください。

※通勤距離に応じて通勤割増賃金を支給、勤務時間・職種等に応じて健康保険・厚生年金保険・雇用保険に加入(職員駐車場有料:500円)

【申込に関する問合せ先・提出先】 総務課 ☎681-1111

< 市内施設イベント情報 >

道の駅きつれがわ

【問】 道の駅きつれがわ ☎686-8180

■「雷様剣士ダイジ」お楽しみミニステージ

【日時】 3日(木・祝) 午前11時～

■“音の旅人” くみ∞せいライブ

【日時】 4日(金・祝) 午前11時～・午後2時～

■こどもの日特別企画

“バルーンパフォーマーみなみ”ライブ

【日時】 5日(土・祝) 午前11時～・午後2時～

■作芸人磨心ワンマンオーケストラ

【日時】 6日(日) 午前11時～・午後2時～

■さくらピ〜ス☆ライブ

【日時】 12日(土) 午前11時～・午後3時～

■お琴コンサート “榕美会”

【日時】 13日(日) 午前11時～

■石の蔵JAZZライブ

【日時】 19日(土) 午前11時～・午後3時～

■とちおとめライブ

【日時】 27日(日) 午前11時～午後3時

もとゆ温泉

【問】 もとゆ温泉 ☎686-3284

■子供の日イベント

【日時】 5月5日(土・祝) 午前7時から

【内容】 ○当日温泉を利用された小学生以下のお子さんにプレゼント(先着50名様)

○菖蒲湯

○コンタ君登場(午前11時～・午後1時30分～)

和い話し広場

【問】 和い話し広場 ☎666-8370(月休)

■プリザーブドフラワー展

【期間】 5月8日(火)～31日(木)

■きつねの嫁入り写真展

【期間】 5月6日(日) まで

eプラザ壺番館

【問】 eプラザ壺番館 ☎681-5757(月休)

■盆栽 山野草展

【期間】 5月15日(火)正午～19日(土)午後4時

【内容】 盆栽・山野草など鉢物植物の展示

【主催】 桑島 俊雄

介護保険料(第1号被保険者)について

介護保険法に基づき、平成30(2018)年度～2020年度までの3年間の介護保険料の見直しを行いました。第1号被保険者(65歳以上の方)が負担する保険料について、市の介護サービス費用がまかなえるように算定された基準額をもとに、次表のとおり所得に応じた9段階の保険料を決定しました。

■ 第1号被保険者(65歳以上の方)の介護保険料

区分	対象者	保険料(年額)
第1段階	○生活保護を受給している方 ○世帯全員が市民税非課税で老齢福祉年金を受給している方 ○世帯全員が市民税非課税で前年中の公的年金等の収入額と前年の合計所得金額の合計が80万円以下の方	28,500円
第2段階	○世帯全員が市民税非課税で前年中の公的年金等の収入額と前年の合計所得金額の合計が80万円を超え120万円以下の方	47,400円
第3段階	○世帯全員が市民税非課税で前年中の公的年金等の収入額と前年の合計所得金額の合計が120万円を超える方	47,400円
第4段階	○世帯員に市民税課税の方がいるが本人は非課税で、前年中の公的年金等の収入額と前年の合計所得金額の合計額が80万円以下の方	56,900円
第5段階(基準額)	○世帯員に市民税課税の方がいるが本人は非課税で、前年中の公的年金等の収入額と前年の合計所得金額の合計額が80万円を超える方	63,300円
第6段階	○本人が市民税課税で前年の合計所得金額が120万円未満の方	75,900円
第7段階	○本人が市民税課税で前年の合計所得金額が120万円以上200万円未満の方	82,200円
第8段階	○本人が市民税課税で前年の合計所得金額が200万円以上300万円未満の方	94,900円
第9段階	○本人が市民税課税で前年の合計所得金額が300万円以上の方	107,600円

■ 介護保険料の納め方

1 年金が年額18万円以上の方は特別徴収(年金から天引き)で納めることになります。

○老齢(退職)年金、障害年金、遺族年金を受給している方
保険料の普通徴収から特別徴収への切り替えは、4月・6月・8月・10月のいずれかの月からになり、特別徴収対象者には徴収開始前にお知らせします。□座振替をお申込みしている方でも年金からの天引きが優先されます。

2 年金が年額18万円未満の方、65歳になったばかりの方、年度途中で転入した方や段階が変わった方は、普通徴収(納付書または口座振替)で納めることになります。

【問】 保険高齢課(介護保険制度に関すること) ☎681-1155
税務課(介護保険料の納付に関すること) ☎681-1114

介護給付費通知書(はがき)をお送りします 【問】 保険高齢課 ☎681-1155

「介護給付費通知書」は、平成29年6～11月までにどのような介護サービスをどのくらい利用されたかをお知らせするものであり、請求書ではありません。通知がお手元に届きましたら、ご自分が利用されたサービス内容や回数に間違いがないか確認してください。

サービス年月	サービス事業所	サービス種類/サービス略称	サービス日数/回数	サービス費用合計額(円)	利用者負担額合計額(円)
①	②	③	④	⑤	⑥

①サービス年月 介護サービスを利用した年月です。
②サービス事業所 介護サービスを提供した事業所です。
③サービス種類/サービス略称 利用した介護サービスの種類です。(例)通所介護(デイサービス)、福祉用具貸与など
④サービス日数/回数 その月に利用した介護サービスの日数または回数です。
⑤サービス費用合計額(円) 利用者負担額と保険負担額の合計額です。
⑥利用者負担額合計額(円) 介護サービスにかかった費用のうち利用者負担額です。

お知らせ

市内一斉清掃を実施します

市保健委員会主催の市内一斉清掃を5月27日(日)に実施します。自分の住む地域をきれいに保つため、皆様のご協力をお願いいたします。

また、市内の企業・事業所等で、当日清掃活動を実施される方には、ごみ袋をお配りします。お問い合わせください。

環境課
☎(081)1126

野外焼却(野焼き)は禁止です

廃棄物の処理および清掃に関する法律により野外焼却は「一部の例外」を除いて禁止され、違反すると罰則が適用されます。なお、「一部の例外」であっても周辺環境に影響があった場合には、指導対象になります。

環境課
☎(081)1126

2か月に1度水道メーターの検針にお願いします

次の点にご協力をお願いします。

- メーターボックスの上には、物を置いたり、車を駐車しない
- メーターボックスの中にはいつもきれいにしておく
- 犬は放し飼いにしないで、メーターボックスから離してきちんと繫いでおく
- メーターボックスの周りの草木や覆いかぶさっている立ち木の枝等は取り除く

水道課
☎(081)1121

HIV検査を実施します

- ▽日時 6月5日(火) 午後2時～7時※予約不要
- ▽場所 県北健康福祉センター
- ▽検査内容 HIV抗体検査、梅毒抗体検査
- ▽検査結果通知 採血か

有害鳥獣の捕獲にご協力ください

例年田植えの時期になると、定植後間もない稲苗がカルガモ・カラスなどによって踏み荒らされる等の被害が発生しています。被害の拡大を防止するために、猟友会に依頼して市内一斉捕獲を実施します。発砲による捕獲のため事故防止には万全を期して実施します。住民の皆様のご理解・ご協力をよろしくお願いいたします。

また、農作物への被害等が発生している場合にもご連絡ください。

- ▽実施日 5月6日(日)～7日(月)、19日(土)～26日(土)
- ▽実施時間 日の出から日没まで
- ▽対象捕獲区域 市内の全水田
- 環境課
☎(081)1117

平成31年3月新卒者求人説明会

5月21日(月) 午後2時～3時30分

- ▽場所 矢板市生涯学習館
- ※参加希望の企業は事前にお申込みください。学生、生徒向けの説明会ではありません。
- ▽申込先・問合せ先 ハローワーク矢板
☎0287(43)0121

「菜っ葉館」12周年イベント

- ▽日時 5月27日(日) 午前9時～
- ▽内容 抽選会(1,000円以上お買い上げの方、景品がなくなり次第終了) 〇仲良し菜っ葉ちゃん鍋 無料配布(先着200名様)

農業用免税軽油をお使いの皆さんへ

軽油引取税の免税措置は、3月31日をもって終了することになっていましたが、地方税法の改正で免税措置の期間が3年延長されました。お手持ちの農業用免税証は有効期限「平成30年3月31日まで」を「平成30年12月31日まで」と読み替え、引き続き使用できます。

矢板県税事務所課税課
☎0287(43)2173
農政課
☎(081)1117

計量器(はかり)の定期検査をします

商店や会社・宅配便等の取引用(営業用)および病院・学校・保育園などの証明用に使用しているのはかりは、計量法で定められている定期検査を受けなければなりません。検査を実施しますので、必ず受けてください。検査を受けないはかりは、

緑の相談

加工品の販売(あねさん工房)

- ▽場所 氏家公民館ホール
- ▽対象 県内在住・通勤・通学している方
- ▽定員 100名
- ※応募多数の場合は抽選
- ▽申込期限 5月25日(金)当日消印有効
- ▽申込先・問合せ先 県広報課(〒320-8501 ※住所記入不要)
☎(023)2158
FAX(023)2160

県立南那須特別支援学校運動会

- ▽日時 6月2日(土) 午前9時30分から午後2時10分※雨天の場合6月3日(日)に順延
- ▽場所・問合せ先 県立南那須特別支援学校

取引・証明に使用できなくなります

〇日時 6月14日(木)・15日(金) 午前10時～正午・午後1時～3時

矢板県税事務所課税課
☎(086)6627

パブリックコメント

さくら市中小企業及び小規模企業振興基本条例(案)について皆さんからご意見を募集しましたが、ご意見はありませんでした。

工業統計調査を実施します

工業統計調査は、従業者4人以上のすべての製造事業所を対象に6月1日時点で実施します。工業の実態を明らかにすることを目的とした政府の

- ▽販売開始日 5月8日(火)午前9時～正午
- ※以降は毎週火・木曜の同時時間帯で品切れまで
- ▽販売場所 矢板高校農場・温室(学校北側のバスロータリーからお入りください)
- 環境課 県立矢板高校
☎0287(43)0260

募集

特定施設入居者生活介護の整備事業者

国民年金の手続きがマイナンバーで可能になりました

平成30年3月5日から年金請求の手続きや諸変更等の各種手続きをマイナンバーで行うことが可能になりました。

宇都宮東年金事務所
☎(083)3211
保険高齢課
☎(081)1116

菜の花学級生(氏家・喜連川教室)

- ▽開催回 年8回程度
- ▽時間 午前10時～正午
- ▽主な活動場所 氏家・喜連川公民館等
- ▽対象 市内在住の60歳以上の方で年間2回以上講座に参加できる方
- ▽申込期間 5月8日(火)～23日(水)
- ▽定員 120名
- ▽申込方法 年会費1,000円を添えてお申込みください。
- ▽申込先・問合せ先 〇氏家公民館
☎(082)1611
〇喜連川公民館
☎(086)6624

募集対象施設

特定施設入居者生活介護(サービスタビリティ)

- ▽募集数 1施設 50床
- ▽整備年度 平成30年度
- ※詳細は5月上旬に市ホームページでお知らせします。
- 環境課 保険高齢課
☎(081)1155

特定施設入居者生活介護の整備事業者

「第7期さくら市高齢者総合保健福祉計画」に基づき、特定施設入居者生活介護の整備を予定しています。

市役所市民生活課

市役所市民生活課

市役所市民生活課

市役所市民生活課

さくら市消費生活センター 消費生活情報のひろば

タカタ製エアバッグのリコールについて

メーカー問合せ先

Table with 2 columns: Manufacturer (トヨタ自動車, 本田技研工業, etc.) and Phone Number (0800-700-7700, etc.)

【問】市消費生活センター ☎681-2575 (市役所第2庁舎2階) 午前9時～正午/午後1時～4時(平日のみ)

今月から、タカタ製エアバッグのリコール未回収車は、車検が通らなくなります。対象車両の使用は、早急にディーラーまたはメーカーに連絡し、速やかにリコールの作業(無料)を受けてください。リコールの作業は、車検とは別に実施できます。

エンゼル講座生

子育ての知恵を学習しながら成長していきませんか。▽場所 氏家・喜連川公民館ほか

- ▽時間 午前10時～正午
▽受講料 年1,000円
▽対象 市内在住で対象年齢の親子
○よちよちクラブ・乳児(1歳未満)をお持ちの親子
○すくすくクラブ・幼児(1歳以上)をお持ちの親子
※各クラブとも6月から月1回の活動です。
▽申込方法 往復ハガキの往信宛名面の裏側に①保護者名②子ども名③子どもの生年月日④電話番号⑤住所を記入し、お申込みください。
▽申込期限 5月14日(月)当日消印有効
▽申込先 〒(329)1492 さくら市喜連川4420-1 生涯学習課エゼル講座あて
☎(86)6621

「けいおん講座」講座生

中高生の休日の居場所として、氏家公民館ホールを開放します。▽開講日 5月27日(日)～平成31年3月10日(日)までの毎月1回日曜日午後1時30分～午後4時(予定)

- ▽対象 市内在住・在勤・在学の中学生以上、20歳未満
▽受講料 500円(1年分)
▽定員 30名(申込者多数の場合は抽選)
▽応募期限 5月15日(火)※詳しくは市ホームページをご覧ください。
▽申込先・問合せ先 氏家公民館 ☎(82)1611
第1回「おはようからはじめる歴史散歩講座」参加者
▽日時 5月9日(水)午前7時30分
▽集合場所 氏家公民館正面玄関
▽内容 通学時間帯の声

かけと歴史散歩

※事前申込不要、雨天時は座学のみ、講座終了後の午前9時から「公民館ポランテア」の入会説明会を実施します。☎(82)1611

- 「水中ゆうゆうウォーキング」参加者
▽日程 6月8日(金)・15日(金)・22日(金)・29日(金)・7月6日(金)・13日(金)午前9時～10時
▽場所 パシフィックスポーツプラザさくら
▽対象 市内在住65歳以上の方で、医師による運動制限のない方
▽内容 水中ウォーキング、アクアビクス
▽定員 20名(申込多数の場合初めての参加者優先)
▽申込期限 5月25日(金)
▽申込先・問合せ先 保険高齢課 ☎(81)1155

市ダブルステニス選手権大会参加者

▽日時 5月13日(日)午前9時(午前8時30分集合)
▽場所 市総合公園テニスコート
▽種目 男子ダブルス、女子ダブルス
▽募集人員 男子8組、女子8組(先着順)
▽参加費 1組2,000円※当日お持ちください。

- ▽申込期限 5月9日(水)
▽申込先・問合せ先 市テニス協会長 ☎090(4538)6044
第14回市卓球大会参加者
▽日時 5月27日(日)午前8時20分開会式
▽場所 氏家体育館
▽対象 塩谷地区在住・在勤・在学の方
▽種目 男子・女子のシングルとダブルス
▽参加費(当日持参)
○シングルス 小学生 300円 一般 500円

「県民バス」参加者募集

▽日時 7月5日(木)
第1集合地：塩谷町役場(午前8時30分集合)
第2集合地：市総合公園(午前8時20分集合)
第3集合地：矢板市役所(午前9時集合)

- ▽見学施設 県立美術館、農業大学校、道の駅ろまんちっく村で昼食(各自自由)
▽対象 矢板市、さくら市、塩谷町にお住まいの方
▽定員 46人(応募多数の場合抽選)
▽申込方法 往復はがき(24円)の往信用裏面に①氏名②住所③当日連絡可能な電話番号④年齢⑤性別⑥希望集合地を明記し「〒(329)8501(住所不要)県庁広報課 県民プラザ」まで、1枚のはがきで最大2名の申込可、2名の場合それぞれ①～⑥を明記。
▽締切 6月14日(木)※当日消印有効
☎(82)3766

学童保育指導員募集

▽募集人員 若干名
▽応募資格 18～65歳で健康で明るく児童健全育成に情熱と意欲のある方
▽場所 上松山小学童保育・押上小学童保育のどちらか
▽時間 下校時～午後6時30分まで
▽賃金 時給1,100円
無資格 時給1,000円
▽任用期間 6月1日～平成31年3月31日まで

- ▽申込方法 履歴書(社会福祉協議会で配布)に必要事項を記入し、有資格の方は資格証明書の写しも添付し、提出
▽申込期限 5月10日(木)※採用試験は5月中旬予定、詳細はお問合せください。
▽申込先・問合せ先 社会福祉協議会氏家支部 ☎(82)2217

県シルバー大学校第40期生募集

▽学習時間 おおむね週1回1日4時間 午前10時～正午、午後1時～3時
▽学習年限 2年間
▽授業料(年額) 1万8,500円
資料代 2,050円
※その他の費用は自己負担

- ▽応募資格 県内在住で60歳以上(平成31年3月31日現在)で地域活動を実践していること、または地域活動に意欲のあることまたは、第25期以降のシルバー大学校を卒業していないこと
▽申込方法 入学願書(保険高齢課と喜連川支所市民生活課で配布)に必要事項を記入し、入学を希望するシルバー大学校または保険高齢課に提出
※説明会あり
▽受付期限 6月1日(金)～29日(金)
☎(82)3390
○中央校(宇都宮) ☎(82)3390
○北校(矢板) ☎0287(43)9010

※費用などについては表記がない場合は、原則無料です。

手話奉仕員養成研修受講者

日常生活程度の手話表現技術を習得するための講習会です。
▽日時 5月16日(水)～平成31年3月7日(木)までの毎週木曜日(全40回)
※5～8月までの第1～3週のみ水曜日開催
午後7時～9時

- ▽場所 氏家公民館
▽対象者 市内に住所がある方または市内の施設・学校・職場に在籍するおむね16歳以上の方
▽受講料 テキスト代(3,240円)のみ自己負担
▽申込期限 5月11日(金)
▽申込先・問合せ先 社会福祉協議会氏家支部 ☎(82)2217

市役所第2庁舎2階

市駅前情報館・駅前展示館完成

市市民プラザ

くらしの情報

第8回「訪問薬剤師について」

ポニー薬局矢板店 福田高雄（矢板市）

近年、自分で病院を受診できないため在宅医療を受けている方や、自分で薬の管理ができない方などを対象に薬剤師が患者様宅へ訪問する訪問薬剤師の仕事が増えてきました。

訪問薬剤師の主な仕事は、薬を正しく服用・使用することが難しい患者様を支援し、無駄な薬をなくすこと（残薬の調整）です。

埼玉県薬剤師会が2014年に高齢者150人の自宅を訪問した調査では、ほぼ全員に残薬が確認されました。飲み薬以外に糖尿病に使う注射薬が大量に冷蔵庫に残っていたり、10年前の塗り薬や目薬なども残っていました。残薬が生じる理由は「何に効くかわからない」「つい飲み忘れてしまう」「複数の診療科を受診しており、種類が多いので薬の管理ができない」「飲みづらいので飲まない」などさまざまです。75歳以上の患者様の残薬の薬剤費だけでも全国で年間約475億円と推計されているデータもあります。私が担当した1人暮らしの患者様の話です。

循環器・内分泌・消化器・皮膚・呼吸器・眼科の6つの診療科を受診していましたが、それぞれの診療科から1～2か月分の薬が処方されていましたが、薬の管理ができず、体調を崩されてしまったようでした。担当のケアマネジャーから依頼がきて、患者様宅に訪問してみると段ボール1箱分の残薬がありました。そこでそれぞれの診療科の主治医に連絡し、1回に飲む薬を1包にまとめて調剤する指示をいただき、すべての診療科の薬を1包にまとめました。また薬を飲む必要性を入念に説明したところ、飲み忘れがなくなり、今では元気に過ごされています。結果的に薬の種類も減ることになりました。

このように訪問薬剤師は、薬の飲み合わせや量に問題ないかを調べ、飲み方や保管方法などの提案・指導もしています。もしお薬のことでお困りのことがあれば、まずはかかりつけの薬局にお気軽にご相談してみてもはいかがでしょうか？

*寄贈（敬称略・順不同）

ありがとうございます。

【ふるさとづくり寄附金】

- ▼金3万776円 21商業街づくり委員会
- ▼横浜市 小島薫

【氏家小学校】

- ▼エプソン大判インクジェットプリンター 一般財団法人ダイユーエイト文化教育事業財団
- ▼パンジープランター 70鉢 氏家小学校環境サポート隊代表 手塚研一

【熟田小学校】

- ▼図書カード1万円 狭間田簡易郵便局

【氏家中学校】

- ▼除雪機、加湿空気清浄機 一般財団法人ダイユーエイト文化教育事業財団

【社会福祉協議会】

- ▼金3万円 櫻野五 中山誠作（故）
- 中山タツエ 金3万6,053円 パシフィックスポーツプラザ 金10万円
- 喜連川南 渡辺重夫（故） 渡辺キヨ 金10万円 穂積 田中耕一（故） 田中ナヲ 3・11絆プロジェクト イチゴ10パック 小入 大村勝範



母になるならさくら市で！

子育て世代包括支援センター 1年のあゆみ

さくらっこ子育て相談ルーム



平成29年4月から妊娠・出産、子育て期のご家庭をサポートするために、氏家・喜連川両保健センターに子育て世代包括支援センターを開設しました。切れ目のない支援を提供するためにさまざまな事業を実施してきました。1年間のあゆみと母子保健事業を紹介します。

妊娠前



出産後



不妊治療費助成

人工授精、体外授精、顕微授精の治療費の一部を助成しています。詳しくは市ホームページをご覧ください。

○平成29年度助成実績

人工授精22件、体外授精30件、顕微授精22件

もしもし妊婦さん相談

出産後期の妊婦さん全員に助産師が電話相談を行っています。

○平成29年度実績 252人

各種教室

ママパパカフェ、あかちゃんキッチン、らっこサロン、ママと赤ちゃんのふれあいカフェ

産後健診費用助成

産後2週間健診1か月健診受診票を交付し・あかちゃんキッチン費用の助成を行っています。

○平成29年度助成実績 77人

産後ケア事業

家事や育児の援助が受けられず、心身の不調や育児への不安がある産後2か月未満のお母さんと赤ちゃんが「さくら産後院」を利用する場合、費用の一部を助成しています。

平成29年度助成実績

○日帰り…3人が3日

○宿泊…6人が17泊

※4月から利用料金が変わり、利用しやすくなりました。

ゆっくり一緒に
育児をしよう！



無料相談案内(5月)

相談は、無料でお受けします。秘密は守ります。
相談者多数の場合、お待ちいただくこともあります。

相談	内容	対応者	期日	時間	場所	問合せ等
法律相談 (要予約)	法律的な諸問題の相談を行います。 定員：7名 申込開始：1日(火)	弁護士	18日 (金)	午後1時～4時30分	氏家公民館 2階 視聴覚室	社会福祉協議会 氏家支部 ☎682-2217
心配ごと相談	生活上の苦しみや悩みごと相談	民生委員	10日 (木)	午前9時30分～午後0時30分	喜連川公民館 2階視聴覚室	社会福祉協議会 氏家支部 ☎682-2217 総合政策課 ☎681-1113 市民福祉課 ☎681-1161
	国・県・市などへの要望やその他困りごと	行政相談委員				
無料不動産相談 (要予約)	土地、建物に関する相談 定員：4名	支部担当相談員	18日 (金)	午後1時30分～3時30分	氏家公民館 1階第3研修室	(公社)栃木県 宅建協会県北支部 ☎0287-62-6677
		人権擁護委員				
喜連川地区障がい児者出張相談 「ふくしの相談室 コンタクト」 (要予約)	障がいをお持ちの方で日常で困っていること、福祉サービスに関すること、就労や就学に関すること	相談支援事業所の相談員	8日 (火)	午前10時～正午、午後1時～3時	喜連川公民館 第2研修室	障がい者支援センターふれあい ☎681-6666 障害者相談支援センター桜花 ☎681-6720
教育相談	小・中学生の悩み・問題などの相談、保護者の相談	学校教育課指導主事	月～金	午前8時30分～午後5時15分	喜連川支所 学校教育課	学校教育課 ☎686-6620
児童家庭相談	家庭における児童養育相談、虐待相談など	家庭相談員				
婦人相談	婦人相談(DV・離婚・生活一般等)	母子・父子自立支援員兼婦人相談員	月～金	午前9時～午後4時30分	市役所相談室	児童課 ☎681-1125
ひとり親相談	母子・父子自立相談(就労支援・福祉資金貸付・生活一般等)	母子・父子自立支援員兼婦人相談員				
生活困窮相談	経済的に困窮している人の自立に向けた相談	相談支援員兼就労支援員		午前8時30分～午後5時15分	市役所相談室	市民福祉課 ☎681-1160
虐待についての相談 (随時受付)	虐待を受けているのでは？ 虐待をしてしまいそう…など悩んでいる方	児童虐待	児童課 ☎681-1125 県北児童相談所 ☎0287-36-1058	*休日、夜間の緊急時の連絡先 栃木県児童虐待緊急ダイヤル ☎686-3005 児童課 ☎090-2640-9364・☎090-1059-0747		
		障害者虐待	市民福祉課 ☎681-1161	*休日、夜間の緊急時の連絡先 市民福祉課 ☎090-5554-6968・☎090-1996-4484		
		高齢者虐待	地域包括支援センター而今 ☎685-3294 (喜連川地区、押上、長久保、蒲須坂、箱森新田、松山新田、松島在住者) 地域包括支援センターエリム ☎681-1150 (上記以外の在住者) 保険高齢課 ☎681-1116			

知っとくさくら市

喜連川のお殿様2～初代・国朝 喜連川家の誕生～

1590(天正18)年、天下統一を目指す豊臣秀吉が、それを阻む小田原の後北条氏を倒しました(小田原攻め)。喜連川家が誕生したのは、その頃のことでした。

尊氏の流れをくみ室町時代に関東を支配していた鎌倉公方は、秀吉の時代には、古河公方・小弓公方に分かれています。小弓公方の頼純(頼淳)は安房国(現千葉県)において、反後北条氏の立場をとっていました。そのため、小田原攻めの後、秀吉に取り立てられ、頼純は喜連川に領地が与えられました。一方の古河公方は、男子の跡継ぎがおらず断絶の危機にありました。そのような状況の中、秀吉は、頼純の子・国朝に古河公方義氏の娘・氏女と婚姻するよう命じました。これは秀吉が古河公方の由緒を重んじてとった処置だと考えられています。国朝と氏女の婚姻により、関東足利家である古河公方と小弓公方が統一された形で喜連川家が誕生しました。

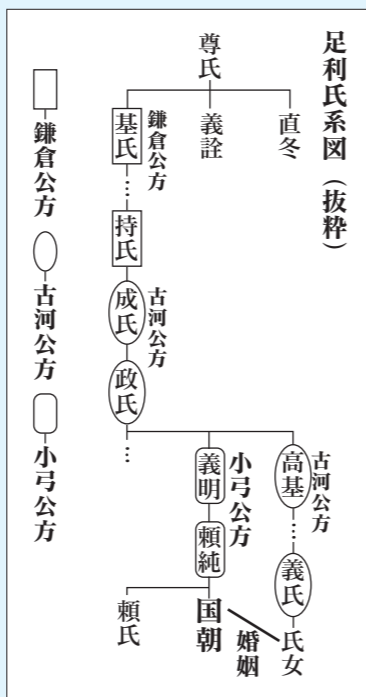

初代喜連川氏となった国朝は、1593(文祿2)年、朝鮮出兵のため佐賀へ向かう途中、病により22歳の若さで亡くなってしまい、喜連川家は弟の頼氏が継ぐことになりました。(続) 【問】 生涯学習課 ☎686-6621

文化振興事業のお知らせ

第13回 雨情音楽祭

【日時】 6月3日(日)
午前10時開演
【場所】 氏家公民館ホール
【ゲスト】

岩河智子(作曲家、札幌室内歌劇場音楽監督)
竹沢嘉明(バリトン、二期会、福島大学名誉教授)
宮澤等(チェリスト、国立音楽大学附属高校講師)



【問】 生涯学習課 ☎686-6621

市政へのご意見をお待ちしています!



●市長へのメール

✉mayor@city.tochigi-sakura.lg.jp
(市ホームページ「市長の部屋」から送ることができます)

●市長へのFAX 682-0360

●市政懇談会

行政区単位の懇談会です。

●市長とカフェトーク

市民または市内に通勤、通学している方で構成する5人以上のグループ(高校生を除く18歳以上)とお茶などをしながら行う座談会です。

【問】 総合政策課 ☎681-1113

さくら市の人口

平成30年4月1日現在
(前月比・毎月人口推計)

- 人 □ 44,755人(-146人)
- 男 23,254人(-81人)
- 女 21,501人(-61人)
- 世帯数 16,027世帯(-9)

市内交通事故発生状況

(人身事故)

平成30年3月末日現在
※()は前年同月比

- 発生件数 43(-10)
- 死亡者 2(+1)
- 負傷者 50(-27)

広報紙に広告を掲載しませんか?

【掲載位置】
毎月1日号の表紙、裏表紙を除く各ページの下1段
【1回の広告料】
1段枠 20,000円(税込)
半枠 10,000円(税込)
【申込期限】
掲載希望号の40日前まで
【問】
総合政策課 ☎681-1113

松尾敏男展 ～大観・南風・寛方の系譜を継ぐ～ 5月6日(日)まで開催



《玄皎想》2015年

■田井中将希朗読
「松尾敏男珠玉のエッセイ」
【日時】5月3日(木・祝)
午後2時～3時
【場所】ミュージアム内展示会場
【出演】朗読：田井中将希(俳優)
ピアノ：松尾由佳
※予約不要、要観覧料



ハッピー サンデー
HAPPY SUNDAY
スペシャル ミュージアム
Special Museum

毎週日曜日開催
松尾敏男が愛した音楽と
ともに、展覧会をお楽しみ
ください。※展示室に
BGMが流れます。

生誕140年記念

荒井寛方展 ～描かれたモチーフの謎～

5月12日(土)～6月24日(日)

荒井寛方生誕140年を記念し、作品に描かれたモチーフの謎を解きながら、寛方の画業を紹介します。

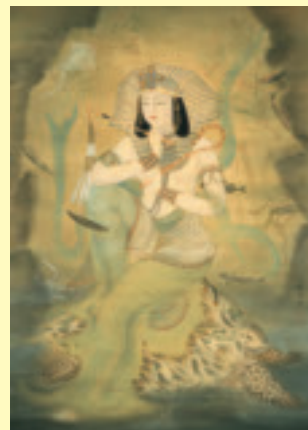

荒井寛方《海神》

■寛方謎解きツアー
モチーフの謎に迫る作品解説！
【日時】5月19日(土)
午後2時～3時
【場所】ミュージアム展示室
※予約不要、要観覧料

■記念講演会
「モチーフと謎～近代絵画と主題～」
【日時】5月27日(日) 午後2時～
【講師】小泉晋弥氏(茨城大学教授)
【場所】ミュージアム講座室
【定員】80名(先着順) ※無料、予約不要

市民ギャラリー ※入場無料

■EXPANSION (MYSELF)
【期間】5月18日(金) 午後1時～
25日(金) 正午まで

氏家喜連川歴史文化研究会

「鳥の道を越えて」上映会
【日時】5月12日(土) 午後2時～
【場所】ミュージアム内講座室 ※無料

「さくら市博物館取得基金」募金のご報告とお礼

平成26年度から市博物館取得基金への募金箱を受付に設置しています。皆さんからの温かいご支援を受け、平成29年度の募金総額は、10万550円となりました。皆さんの深いご理解とご協力に感謝し、厚く御礼申し上げます。

うじえ自然に親しむ会

■シルビアシジミ観察会
【日時】5月26日(土) 午前10時～11時30分
【集合】ミヤコグサ第一管理地(ゆうゆうパーク)
■講演会「日光茅ポッチの会の活動」
【日時】5月26日(土) 午後2時～3時30分
【講師】日光茅ポッチの会代表 飯村孝文氏
■ミヤコグサ除草キャンペーン
【日時】5月27日(日) 午前8時～10時
【集合】ミヤコグサ第一管理地(ゆうゆうパーク)

さくら市ミュージアム ～荒井寛方記念館～

〒329-1311 さくら市氏家1297番地
TEL 682-7123 FAX 682-7854
開館時間 午前9時～午後5時(入館は午後4時30分まで)

休館日 7日～11日、14日、15日、21日、28日
観覧料 一般300円、高・大学生200円、小・中学生100円
※市内小中学生は無料 ※松尾敏男展は特別料金(一般600円、高・大学生400円、小・中学生200円。市民は半額。障害手帳をお持ちの方とその介護者は半額)

撮っておき。さくら市!

皆さんが撮った市内の写真を募集しています。投稿していただいた写真は、市ホームページ等に掲載します。皆さんが見つけたさくら市の素敵なロケーションを紹介してください!



田植えの合間に

【問】総合政策課 ☎681-1113

撮影者 蒲須坂 市川さん
撮影日時 平成28年5月6日
午後1時過ぎ

場所 松山新田

コメント

散歩をしていると、休憩中の田植え機が一台。今年も豊作をお祈りします。