

広報 Sakura City Public Relations

2018年(平成30年)

4月

No.240

# さくら

**特集1** さくら市が誇るもの

**特集2** さくら市デスティネーションキャンペーン

## お丸山公園を一部開放

喜連川支所からもとゆ温泉にかけての園路の一部区間が散策可能となり、公園も一部開放しています。また、4月1日(日)～8日(日)(午前9時～午後4時)まで喜連川城温泉前駐車場から公園内の一部を開放します。入り口はかんぼの宿方面からの市道をご利用ください。

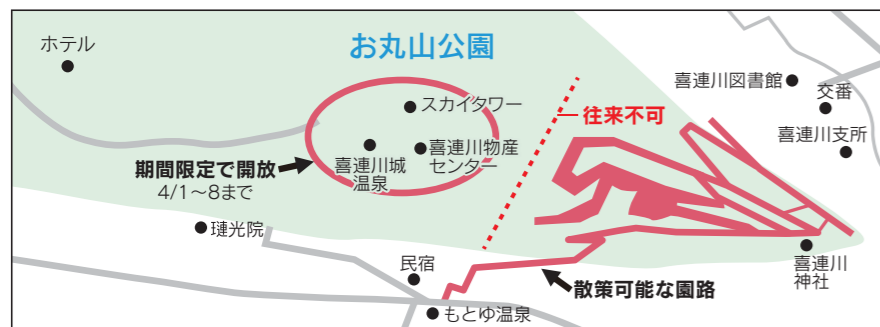

【問】商工観光課 ☎686-6627 都市整備課 ☎681-1120



⑥



⑤



## 特集

# さくら市が誇るもの

# 場所

## さくら市といえは...



⑧



⑦



④



③



②

**桜並木の雄大さ**  
市内に乙女の桜うスポットがたくさんあります。また、荒川の一散ったあ旬までお花見を楽しむことができます。

園総合政策課  
☎(681) 1113

**春爛漫**  
桜の季節がやってきました。さくら市には市名の由来である桜が市内各所に咲いています。  
桜は、植えれば綺麗な花が咲くわけではありませぬ。栄養を与えたり、枯れた枝や病気になるた枝をせんでしたりなど季節によってさまざまな作業が必要になります。  
それは行政だけの力ではなく、市民の方のたくさん力を借りてここまで綺麗な花を咲かせています。  
今回は市内の桜スポットだけではなく、桜のためどのような活動をしているかどんな方が活動しているか紹介していきます。

# 桜を守る



# 人

## 桜の郷づくり

「さくら市」の市名には「桜のように美しいまち」との想いがこめられています。市の誇りである桜を活かした、より魅力的なまちづくりを進めるため、平成18年に「桜の郷づくり計画」を策定しました。市全体での桜の保全や新たな桜の魅力創出に努め、市民と行政が一体となり、市民が誇れる桜の郷づくりを進めていきます。

## 桜守活動

桜の郷づくりの一環で、市内にある桜を保護するために取り組んでいるさまざまな活動のことを言います。市民の方にも協力していただき、桜を市民全体で育てていく活動をしています。

昨年度は、荒川桜つつみと鬼怒川桜つつみに、オーナーやボランティアの皆さんの協力で、施肥をしました。また、氏家小学校の桜に、児童、氏家小学校環境整備サポート隊、桜マイスターと協働で、施肥をしました。

市内の桜は、市民の皆さんの協力があってこそ守られています。

## 主な活動

桜の保全管理活動として桜の健康診断、施肥などをして桜の健康状態を維持しています。特にソメイヨシノは、てんぐ巣病というカビの一種が原因でこの病気にかかりやすいといわれています。病気がかかった枝を放置しておくとうつが咲かなくなり、やがて樹全体が枯れてしまします。てんぐ巣病にかかった枝は切除します。昨年度は氏家小学校のてんぐ巣病にかかっている桜を処置しました。

## 保全管理活動

## 守る



## 育てる

## 桜の更新・植栽活動

桜の更新活動として、寿命を迎える桜を処理したり、桜の植栽をしています。植栽といっても新しい桜の樹を植えることだけではありません。古木になった桜の芽を接木し、次世代に大切に受け継ぐこともしています。

例えば早乙女桜並木のソメイヨシノは樹齢90年を越えており、今後樹勢が衰える一方で回復は期待できません。しかし、接木をして新しい場所ので苗木を育てれば、また綺麗な桜を咲かせることができます。



## 普及・啓発活動

## 学ぶ

桜の普及・啓発活動として、日本花の会結城農場にある「桜見本園」を訪問し、桜の品種や、特徴、生産方法、病気などについて学んでいます。

また、ゆめ！さくら博では氏家・喜連川会場で合計100本の桜を無料で配布しています。



以前からNPO団体の仲間と一緒に喜連川にある荒川の一葉桜の施肥作業などのボランティア活動をしており、活動していくうちに桜の存在が身近に感じられるようになりました。ふと散歩をしていても桜の木を見ると「病気になるっていいか」といついつい心配になって見てしまいました。

いいますが、年齢層が比較的高いのが現状です。若い世代にも桜守活動を受け継いでほしいのでぜひご興味のある方はご連絡ください。今後は桜マイスターと市が協働して、市内の桜が病気に掛かっていないか調査をしたいです。今ある桜は、今までさくら市のシンボルとして咲いてくれていたのでより一層大切にしていきたいです。また、これからも「さくら市」の市名にふさわしい桜を誇れるまちづくり協力して活動していきたいです。

いつの間にか  
桜の存在が近くにー

# 想



手塚 良作さん  
桜マイスター・  
桜守ネットワーク会長

## お願い

### 桜が咲き誇る小都市づくり基金創設

今後継続して新たな桜の植栽や古木の更新などを行うための資金を確保するために、「桜が咲き誇る小都市づくり基金」を創設しました。この基金の趣旨にご賛同いただき、より多くの市民、企業の皆さんなどからの寄付のご協力をお願いします。詳しくはお問合せください。

### 早乙女桜並木の記録写真募集

早乙女の桜並木は長年、地域のシンボルとして、住民の方々や通行人々々を楽しませてきています。しかし、最近では樹勢の衰えが目立ち、枝の落下や倒木の危険性が高まるなど、昔のように空を覆う桜のトンネルの姿は薄れてしまいました。そこで、早乙女の桜並木を後世に残す記録として、皆さんが手持ちの写真を集め、早乙女桜並木アーカイブズを作成します。皆さんが手持ちの大切な写真をお送りください。

【募集期間】4月27日(金)まで  
【応募方法】画像データを圧縮し、複数回に分けてメールでお送りください。CDやDVDは可能ですが、メモリーカードやSDカードでのデータ受け取りはできません。  
※著作権・肖像権等詳しくは市ホームページをご覧ください。お問い合わせください。

【募集媒体】画像データまたは写真(現物)

【申込先・問合せ先】  
総合政策課 ☎681-1113

## MEMO

### 桜守ネット ワークとは

桜に関する研修会等への参加、情報交換会への参加などを通して、桜に関する知識向上や情報の共有を図ることを目的としています。

### 桜マイスターとは

桜守活動を積極的にに行い、桜の保全管理の知識を有する方を、市が「桜マイスター」として認定します。桜の知識を活かし、市が指定する桜に対して簡易なせん定、施肥および害虫駆除等を行います。  
▽対象 桜守ネットワーク会員かつ市が開催する桜守養成講座を通過して3回以上受講した方

随時募集中  
一緒に故郷の誇りを  
守りませんか？  
【問】総合政策課 ☎681-1113

sogoseisaku@  
city.tochigi-sakura.lg.jp

【申込先・問合せ先】  
総合政策課 ☎681-1113

「歴史と伝統」の第23回  
きつれ川商工桜まつり  
コスプレイベントやビンゴ抽選会、ミニ上棟式があります。  
【日時】4月8日(日)  
午前9時30分～午後4時  
【場所】喜連川中央商店街

夕方から  
点灯

早乙女桜並木ライトアップ  
【期間】4月22日(日)まで(予定)  
【問】きつれ川商工桜まつり実行委員会 ☎686-2122

喜連川で「里遊学しよう」  
ミツバチとりんごの美味しい関係  
【日時】5月3日(木)  
※午前10時道の駅きつれがわ発、詳細はお問合せください。  
【場所】矢野観光りんご園・700ゴルフクラブ  
【問】きつりずむ ☎666-8370

喜連川公方春の誘い  
～花と端午の節句～  
木目込人形や五月人形、藤の花つるし飾りなどを展示します。  
【日時】4月21日(土)～5月6日(日)  
午前10時～午後5時  
【場所】笹屋別邸 他  
ワークショップ

■茶会  
【日時】4月21日(土)  
午前10時30分～  
【参加費】300円  
■金継ぎ体験教室・3回コース  
【日程】4月13日(金)・27日(金)・  
5月11日(金)  
午後1時30分～  
【定員】7名(要予約)  
■和布のブローチ作り  
【日程】4月22日(日)・23日(月)・  
25日(水)・26日(木)  
午前10時30分～、午後1時30分



【定員・参加費】  
各10名(要予約)・500円  
■英国刺ししゅう  
【日程】4月24日(火)、26日(木)  
午前10時～  
【定員・参加費】  
各5名(要予約)・1,500円  
【問】喜連川公方ひいな会  
☎050-5218-9166  
(ワークショップ申込先は  
☎090-8857-0139)



## さくら市 DESTINATION キャンペーン

DESTINATIONキャンペーン(略称DC)とは、JRグループ6社(北海道、東日本、東海・西日本、四国、九州)と地域(地方公共団体・住民・企業など)が協働で取り組む国内最大規模の大型観光キャンペーンで、今年度は栃木県が対象です。  
また、4月8日(日)はJR氏家駅から氏家ゆうゆうパーク、きつれ川商工桜まつり、道の駅きつれがわを経由した無料の周遊バスを運行します。

喜連川公方春の誘い  
第7回一葉100本桜まつり  
遅咲きの一葉桜の並木です。よさこいや和太鼓などの催し物もあります。  
【日時】4月22日(日)午前10時30分～午後2時30分  
【場所】荒川桜づつみグラウンドゴルフ場  
【問】一葉100本桜まつり実行委員会  
☎090-4394-0954

第10回氏家ゆうゆう  
パーク桜まつり  
約1500mの桜づつみに465本のソメイヨシノが咲き誇ります。ステージでのダンスや音楽イベントもあります。  
【日時】4月8日(日)  
午前10時～午後3時

桜づつみの  
ライトアップ  
【期間】4月15日(日)まで(予定)  
※午後5時30分～9時  
【場所】氏家ゆうゆうパーク  
【問】さくら市氏家観光協会  
☎681-5757



咲くライド・  
さくら市2018  
市内の桜スポットを自転車で巡るイベントです。  
【日時】4月8日(日)  
午前9時30分～午後3時  
【場所】氏家ゆうゆうパーク  
【問】咲くライド・さくら市実行委員会  
☎070-2684-3560



# 平成30年度の主な事業

## 市民とともに築く自立した行財政

事業名	予算額	事業内容
公衆無線LAN整備事業	75万円	庁舎や図書館等に公衆無線LANを整備します。
コミュニティ・スクール活用事業	51万円	氏家小学校と熟田小学校に学校運営協議会を設置します。

## 福祉の充実と安心の社会保障

事業名	予算額	事業内容
徘徊者等対策事業	29万円	登録番号の記載されたシールを配布し、徘徊者等の情報連携を行います。
妊娠・出産包括支援事業	105万円	産前・産後サポート、産後ケアとして費用を一部助成します。

## 文化薫る心豊かな人材の育成

事業名	予算額	事業内容
上松山小学校増設事業	2,265万円	上松山小学校の校舎を増設します。
中学校施設長寿命化改良事業	2億3,568万円	喜連川中学校の大規模改修工事を行います。
課外「さくらスクール」事業	200万円	子どもたちの基礎学力向上や体験学習の充実を図ります。

## くらしを支える強固な経済基盤

事業名	予算額	事業内容
農産物売上1.2倍推進協議会運営事業	202万円	農産物売上1.2倍のための推進協議会を運営します。
駅前交流拠点施設維持管理事業	2,536万円	氏家駅前に整備している交流拠点施設の維持管理を行います。

## 機能的で住みやすい安全な都市機能

事業名	予算額	事業内容
特殊詐欺等対策事業	15万円	特殊詐欺等防止機器購入設置のための補助金を交付します。
鬼怒川河川公園管理事業	4,971万円	階段手摺設置工事および複合遊具更新を行います。

## 次代に引き継ぐ豊かな自然と環境

事業名	予算額	事業内容
塩谷広域行政組合環境施設建設費負担金	19億3,502万円	次期環境施設建設費の負担金を支払います。



中学校施設長寿命化改良事業



課外「さくらスクール」事業



駅前交流拠点施設維持管理事業

※平成30年度予算に関する詳しい内容は、市ホームページに掲載していますのでご覧ください。

# 平成30年度さくら市当初予算 予算総額304億4,059万円(前年度比+3.5%)に決定

平成30年度は、さくら市が誕生して14年目になり、「第2次さくら市総合計画」の3年目、「さくら市まち・ひと・しごと創生総合戦略」の4年目として、また新たに「さくら市進化プラン」の始動の年として、まちづくりの将来像である「安心して暮らせ、地域・ひと・まち・ものを結ぶ魅力いっぱいのまち」の実現を目指し、必要な施策を着実に推進するための市政の推進を図っていきます。

【問】財政課 ☎681-1122

## 予算総額内訳

- 一般会計 188億3,000万円 (前年度比+8.2%)  
福祉や教育、公園や道路の整備など、行政運営に係る基本的な経費
- 特別会計 97億1,652万円 (前年度比-4.4%)  
下水道事業や国民健康保険、介護保険など特定の収入をもって運営される事業の経費
- 水道事業会計 18億9,407万円 (前年度比+1.9%)

## 一般会計の内訳

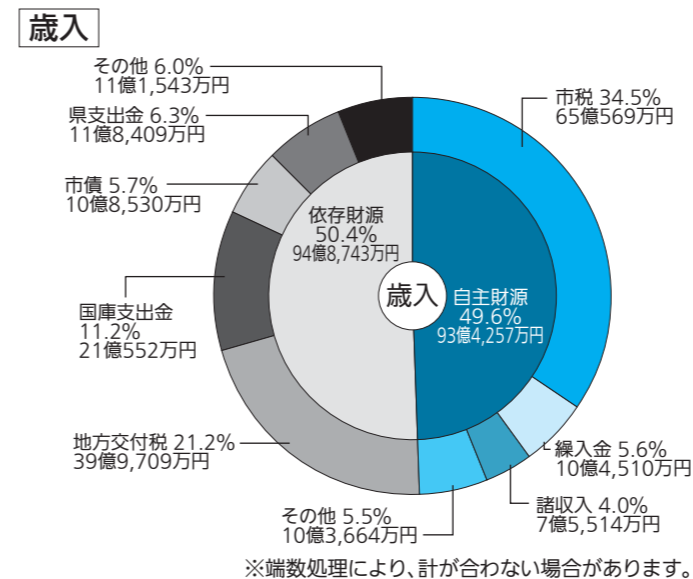

## 用語解説



- 【自主財源】市が独自に調達できるお金（市税や繰入金など）
- 【依存財源】国や県から交付されるお金（地方交付税、国庫支出金など）
- 【市税】皆さんに納めてもらう市民税・固定資産税など
- 【地方交付税】市町村の財政力に応じて国から交付されるお金
- 【繰入金】基金会計など他会計から移されるお金
- 【国庫支出金・県支出金】国や県が使い道を決めて交付するお金（社会保障、公共事業など）
- 【市債】市が事業を行うために借り入れるお金

## 歳出

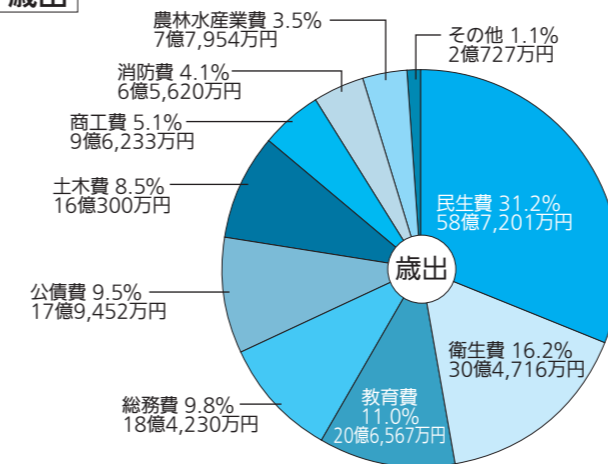

## 用語解説



- 【民生費】福祉全般に使う経費（高齢者、障がい者、児童福祉など）
- 【衛生費】予防接種や健康診査、ごみ処理などにかかる経費
- 【教育費】教育全般の運営をする経費（幼稚園、小中学校、公民館など）
- 【総務費】市役所の全般的な事務にかかる経費
- 【公債費】市が事業を行うために借り入れたお金の返済金
- 【土木費】道路、公園、市営住宅などを整備・管理する経費
- 【商工費】商工業の振興、観光事業などにかかる経費
- 【消防費】消防活動、消防施設の整備などにかかる経費
- 【農林水産業費】農業や林業、畜産業などの振興のための経費

# さくら市 スポーツ教室 生徒募集!!

教室名	開催会場	対象	募集人数・期間	開催日	参加費	教室期間	問合せ先
陸上	さくらスタジアム(雨天時 氏家中学校体育館)	小学4~6年生	随時	毎週水曜 19:00~20:30	3,000円/年	4/4(水)~通年	陸上競技協会 墨野倉 ☎090-8873-9019
野球	喜連川高校跡地野球場 他(代表者に確認)	年少~小学3年生	随時	毎週日曜 9:00~12:00	300円/月	5/6(日)~通年	氏家ベースボールスポーツ少年団 吉澤 ☎682-5484
ソフトボール	喜連川小学校校庭	小学生女子	随時	毎週土曜日 8:30~12:00	1,500円/年(保険料800円を含む)	4/14(土)~通年	ソフトボール協会 石田 ☎090-1530-5016
テニス	総合公園 テニスコート	成人(市内在住・在勤)	30名 初級 6月末まで 中級 随時	毎週日曜 13:00~18:00	6,000円/年(保険料含)	4/8(日)~通年	テニス協会 長島 ☎090-4538-6044
	喜連川運動場 テニスコート	中学生以上	20名程度 5/12(土) 9:30~	毎週土曜 10:00~15:00	3,000円/年(保険料含)	4/7(土)~通年	テニス協会 碓氷 ☎685-3737
ソフトテニス	氏家体育館	成人	20名 随時	毎週水曜 13:00~16:00	無料	4/4(水)~通年	ソフトテニス協会 小島 ☎090-8846-4148
バレーボール	氏家体育館	小学生・保護者	30名 随時	毎週土曜 18:30~20:00	4,000円/年	4/7(土)~通年	バレーボール連盟 村上 ☎682-4273
	喜連川体育館(水曜日) 喜連川高校跡地体育館(日曜日)	中・高校生	25名程度 随時	毎週水曜 19:00~21:30 毎週日曜 9:00~17:00	3,000円/年	4/4(水)~通年	代表者 藤田 ☎090-4829-2809
ソフトバレー	氏家中学校体育館	小学生以上	随時	毎週土曜 19:00~21:00(小学生20:30まで)	小学生 1,500円/年 一般 2,500円/年	4/7(土)~通年	ソフトバレーボール連盟 軽部 ☎090-3233-6878
	金鹿体育館	小学生以上	随時	毎週土曜 19:00~21:00(小学生20:30まで)	小学生 1,500円/年 一般 2,500円/年	4/7(土)~通年	ソフトバレーボール連盟 吉澤 ☎090-5992-5258
卓球	氏家体育館 アリーナ	小学生	20名 随時	毎週金曜 18:30~21:30	2,500円/年(親の会費)	4/6(金)~通年	卓球連盟 高橋 ☎080-8426-1679
		中学生	10名 随時	毎週水曜 19:00~21:00	4,000円/年	4/4(水)~通年	卓球連盟 木島 ☎681-1128
ラージボール卓球	氏家体育館 アリーナ	成人	30名 随時	毎週金曜 18:30~21:30	7,000円/年	4/6(金)~通年	卓球連盟 飯田 ☎090-4839-5221
サッカー	さくらスタジアム	小学生	随時	毎週火曜 18:30~20:00	3,000円/年	4/17(火)~12/18(火)	サッカー協会 川崎 ☎682-5677
	SAKURA グリーンフィールド	小学1・2年生	随時 ※初回受付 4/21(土) 17:00~17:45 喜連川公民館	毎週水曜 18:30~20:00	5,000円/年	4/4(水)~通年	サッカー協会 蛭田 ☎090-4223-4512(夜間のみ)
小学3~6年生	随時	毎週水・土曜 18:00~20:30	8,000円/年	4/4(水)~通年			
水泳	B&G 海洋センター	小学1~3年生	80名 5/6(日) 13:00~15:00	毎週水曜 18:30~19:30	5,000円/年	5/16(水)~9/26(水)	水泳連盟 星 ☎090-6921-0037
		小学4~6年生・中学生	30名 5/6(日) 13:00~15:00	毎週木曜 18:30~19:30	5,000円/年	5/17(木)~9/27(木)	
バスケットボール	氏家小学校体育館	小学生	30名 随時	毎週水曜日 18:00~21:00	1,800円/年	4/4(水)~通年	バスケットボール協会 小菅 ☎090-4541-9262
	氏家体育館	中学生以上	30名 随時	毎週水曜日 18:30~21:30	中学生 1,800円/年 高校生以上 2,850円/年	4/4(水)~通年	

教室名	開催会場	対象	募集人数・期間	開催日	参加費	教室期間	問合せ先
バドミントン	喜連川高校跡地体育館	小学生以上(初心者・初級者)	4/1~8/31	毎週水曜 18:30~21:00	100円/1回	4/4(水)~通年	バドミントン協会 田代 ☎686-5186(夜間のみ)(さくら市バドミントン協会ホームページからメールも可)
		小学生とその保護者(小学生のみの参加は不可)	4/1~8/31	毎週土曜 9:00~12:00	100円/1回	5/12(土)~通年	
インディアカ	氏家体育館	中学生以上	随時	毎週木曜 19:30~21:00	大人 2,000円/年 高校生 1,000円/年 中学生 500円/年	4/5(木)~通年	インディアカ協会 森 ☎090-2632-1311
	喜連川体育館	中学生以上	随時	毎週土曜 19:30~21:00	大人 2,000円/年 高校生 1,000円/年 中学生 500円/年	4/7(土)~通年	
剣道	氏家体育館 格技場	小学生以上	10名程度 随時	毎週水・土曜 19:00~21:30	小学1~4年 8,500円/年 小学5~6年 9,500円/年 中学生 5,500円/年 一般 2,000円/年	4/4(水)~通年	剣道協会 齊藤 ☎681-2612
柔道	氏家体育館 格技場	年中児以上 小・中・高校生 一般	20名 随時	毎週火・金曜 18:30~21:30	1,000円/月(親の会費として、大会参加料・登録費 保険代・レク代等)	4/10(火)~通年	柔道連盟 鈴木 ☎682-8767
	喜連川中学校 格技場	小・中・高校生 一般	35名 5月末まで	毎週火・金曜 19:00~21:00	3,000円/年	4/3(火)~通年	
弓道	喜連川弓道場	一般(初心者・再度始めたい方) 中高生(学校で弓道部に入っていない生徒)	20名 5/6(日)、5/13(日) 10:00~12:00	毎週日曜 9:00~13:00	2,500円/年	5/6(日)~10/14(日)	弓道連盟 小林 ☎682-6788
レスリング	喜連川高校跡地図書室	3歳~中学生	20名 随時	毎週土曜 18:00~20:30	2,000円/年	4/7(土)~3/23(土)	レスリング協会 安斎 ☎090-2629-0673
空手道	氏家体育館 格技場(木曜日) アリーナ(土曜日)	年長児以上	幼児・小学生・一般 35名 随時	毎週木曜 19:00~21:30 毎週土曜 18:30~21:30 毎週火曜 19:00~21:00	1,000円/月	4/1(日)~通年	空手道連盟 高瀬 ☎682-4580
		南小学校(月曜日) さくら総合専門学校 体育館(土曜日)	年長児~小学生	随時	毎週月・土曜 18:00~21:30	2,000円/月	
	喜連川体育館 格技場	年長児以上	20名 随時	毎週月・木曜 19:30~21:00	10,000円/年	4/16(月)~通年	空手道連盟 加藤 ☎090-6184-3244
	ゲートボール	総合公園 ゲートボール場	市民	30名 随時	毎週土曜 9:30~12:00	無料	4/7(土)~通年
グラウンド・ゴルフ	鬼怒川運動公園 グラウンド・ゴルフ場	初級・中級	100名 随時	毎月第1月曜 8:30~9:00	2,000円/年	4/2(月)~通年	グラウンド・ゴルフ協会氏家支部 櫻井 ☎682-9829
	宛田河原 グラウンド・ゴルフ場	小学生~成人	100名 おもに4~5月(随時)	毎月第2・4土曜 4~10月 8:00~10:00 11~3月 8:30~10:30	無料	4/14(土)~通年	グラウンド・ゴルフ協会喜連川支部 吉澤 ☎686-4784
太極拳	氏家体育館 アリーナ	市民等	70名 随時	毎週火曜 18:00~21:00 毎週木曜 9:00~12:00	5,000円/年(協会会費として、保険料含む)	4/3(火)~通年	太極拳協会 遠島 ☎080-3007-2178
	喜連川体育館 格技場	小学生~成人	10名 随時	毎週火曜 19:00~20:30	2,000円/月(保険料含む)	4/3(火)~通年	
体操	氏家中学校 第2体育館	小学3年生~中学生	40名(定員に次ぎ次第切)	毎週火曜 18:30~20:30	2,500円/年	4/10(火)~通年	代表者 齋藤 ☎681-1176

◇参加申込みは、特に記載のない場合、教室開催時に会場にて受付します。(募集期間・会場が異なる教室もありますのでご注意ください。)

◇その他の教室(ニュースポーツ教室、スキー教室等)は、詳細が決定次第お知らせします。

◇ご不明な点がございましたら、各教室問合せまたはスポーツ振興課にご連絡ください。

【問】スポーツ振興課(氏家体育館内) ☎682-8888

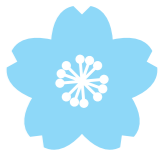

# 課外「さくらスクール」

## さくら未来塾 塾生募集

- さくら未来塾
  - ぐんぐん学力アップコース (小学生コース・中学生コース)
  - わくわく体験コース (小学生コース)

ぐんぐん学力アップコース 小・中学生の学びに向かう姿勢を育み、学力向上を図ります。

小学生コース	中学生コース
【対象】 市内の小学4～6年生	【対象】 市内の中学1・2年生
【場所】 氏家教室は氏家公民館 喜連川教室は喜連川公民館	【場所】 氏家教室は氏家中学校 喜連川教室は喜連川中学校
【定員】 各教室40名	【定員】 希望者全員
【内容】 国語・算数などの復習 宿題や教材を使った個別学習	【内容】 数学・英語などの復習 定期テストや受験対策の学習
【開校日】 ○5月～平成31年2月の第2・4・5 土曜日 午前10時～11時30分 ○夏季休業中(8月20日～24日)	【開校日】 ○5月～平成31年2月の毎週水曜日 午後3時30分～5時 ○夏季休業中(8月20日～24日)

わくわく体験コース さまざまな体験や学習を通して、健やかな体と豊かな情操を育みます。

小学生コース
【対象】 市内の小学4～6年生
【定員】 40名
【場所】 市内の学習施設(さくら市ミュージアム、氏家体育館、旧穂積小学校)、体験を提供する施設など
【内容】 自然・里山体験、木工体験、陶芸体験、ニュースポーツ体験など
【開校日程】 5月19日、6月2日・16日、7月7日・21日、9月1日、10月20日、11月17日、 12月1日・15日、平成31年1月5日・19日、平成31年2月2日・16日(すべて土曜日の午前中)

申込方法 必要事項を記入し、往復はがきでお申込みください。(小学生コースのみ)  
※中学生コースは学校を通じて別途募集します。(中学2年生コースは3月に募集済み)

<b>往信</b>	32911492 さくら市教育委員会 生涯学習課 宛	さくら市喜連川4420-1 何も書かないで ください。	※ハガキは見開きの状態を 示してあげ
<b>返信</b>	〒□□□□□□ 氏名 住所 郵便番号	参加希望者の	1.希望するコース・教室 (ぐんぐん学力アップ コースは氏家教室か喜 連川教室かを明記) 2.参加者氏名(ふりがな) 3.性別 4.学校名、学年 5.住所 6.連絡先 7.保護者名

「ぐんぐん学力アップコース」と「わくわく体験コース」のどちらか、あるいは両方のコースにお申込みできます。※申込多数の場合は抽選

【参加費】 無料(別途保険料800円) ※体験コースは、材料費がかかる活動もあります。  
【申込期限】 4月20日(金) 必着

【申込先・問合先】 生涯学習課 ☎686-6621

1月に募集したさくら市キャッチコピー、駅前交流拠点「施設愛称」について、たくさんのご応募ありがとうございました。  
さくら市キャッチコピーは381件、駅前交流拠点「施設愛称」は201件の作品が寄せられました。  
その中から選ばれた作品は次のとおりです。

### さくら市キャッチコピー ちょうどいい! さくら市

### 駅前交流拠点「施設愛称」 さくらテラス

### さくら市の魅力をPRする動画 随時募集中

※詳しくは広報さくら1月1日号または市ホームページをご覧ください。  
※また、さくら市ロゴについては、現在選考中です。決定次第発表します。  
【問】 総合政策課 ☎681-1113

さくら市  
キャッチ  
コピー  
・  
駅前交流  
拠点  
「施設  
愛称」



## 介護予防・日常生活支援総合事業の新しいサービスについて

超高齢社会を支えるためには、多様な担い手による、多様なサービスが必要となってきます。市では4月から緩和した基準による新しい訪問型サービスと、通所型サービスを開始します。

### 緩和した基準によるサービス

訪問型サービスA	要支援認定等を受けている方で、掃除、洗濯、調理などの家事援助(生活援助)のみを利用されている方に、市が養成する「さくら市生活支援サポーター」等が訪問サービスを提供します。
通所型サービスA	要支援認定等を受けている方のうち、日常生活に大きな支障がなく、専門的な個別の機能訓練等を必要としない方に、通所サービスを提供します。

※国の基準による訪問型サービスと通所型サービス(従来の基準によるサービス)も引き続き実施します。平成30年度中は、緩和した基準によるサービスの対象者も、従来の基準によるサービスを利用できます。

### 引き続き実施する事業

#### 介護予防・生活支援サービス事業

通所型サービスC	生活機能が低下している高齢者に対し、専門職が集中的に訓練を実施し、高齢者の生活機能の改善・向上を目的とした3か月間のサービス
----------	--

#### 一般介護予防事業

はつらつ元気塾	体力に合わせた運動・栄養・口腔体操など
水中ゆうゆうウォーキング	膝や腰への負担が少ないプールでの水中ウォーキング
脳わか教室	脳トレや認知症予防運動を実施
いきいき介護予防教室	地域の公民館等を会場に運動を実施
高齢者教室	地域の公民館やサロン等での出前講座

【問】 保険高齢課 ☎681-1155

### ★受賞おめでとうございます(2/6)

平成29年度多面的機能支払交付金に係る推進シンポジウム「田んぼまわりの生きものマップ・とちぎの豊かな農村づくり写真コンテスト、地域ぐるみの活動の部」で、長久保五行会の応募した写真が、構成や参加者の表情、様子が高く評価され最優秀賞を受賞されました。長久保五行会では、生活環境の維持・向上、住民の活性化などの活動をしています。



受賞した写真

### ★平昌冬季パラリンピックに日本代表チームとして参加します(3/1)

平昌冬季パラリンピックにアルペンスキー日本チームの総務・広報担当として参加するスキーインストラクターの山森信子さん(馬場五)が市役所を訪れ、大会に向けての抱負をお話ししていただきました。山森さんはスキーの全日本大会出場の経験を持ち、高校時代に見た障害者スキーに感銘を受けて、選手のサポートをしたいと思ったそうです。山森さんは「バンクーバー、ソチ大会に続いて3回目の参加になるので経験を生かし、選手がメダルを獲れるようにうまくサポートしていきたいです。また、選手の活躍により勇気づけられる障がい者が増えてほしいです。」と話されました。大会でのご活躍を期待しています。



### ★受賞おめでとうございます(2/1)

初代さくら市長の秋元喜平さん(富野岡)が旭日双光章を受章されました。旭日双光章とは、市町長などの職務において顕著な功績を挙げた方に対して、88歳に達した時に内閣府から授与されるものです。秋元さんは「とてもありがたいと思います。受章は私1人だけのものではなく、多くの方にご指導・ご支援をしていただいたからこそいただけたのだと思います。本当に感謝でいっぱいです。」と話されました。



主な職歴  
 さくら市長 平成17年4月24日～平成21年4月23日  
 氏家町長 平成14年3月24日～平成17年3月27日  
 氏家町議会議員 昭和50年5月1日～昭和57年3月30日

### ★表彰おめでとうございます(2/17)

県総合文化センターで「栃木県青少年県民会議設立50周年記念式典」が開催され、清水政明さん(川原町)と齋藤秀夫さん(元組)は長年の青少年育成支援が高く評価され、「子ども育成・憲章功労者」表彰を受賞、高瀬奈々美さん(大野西)と長谷川杏樹さん(大野西)は優れた地域貢献活動が高く評価され「社会貢献青少年」表彰を受賞されました。皆さんのこれからますますのご活躍を期待します。



### ★第6回さくら市環境交流会を開催(3/18)

さくら市民環境会議(藤田幸生会長)主催によるさくら市環境交流会が市役所で開催されました。交流会には市内で環境保全に取り組んでいる団体をはじめ環境問題に関心のある方々が参加しました。さくら市日本花の会会長の折原義司さんから、活動状況についての発表があり、参加者からは「今後の活動の参考になりました。」と感想がありました。



### ★第13回さくら市駅伝大会(3/4)(敬称略)

■一般の部	■小学生女子の部	■小学生男子の部
優勝チーム「氏家消防署A」 区間賞	優勝チーム「S.R.Cガールズ」 区間賞	優勝チーム「S.R.C」 区間賞
1区 大福根 満(楽酒の会)	1区 國井 望愛(氏家Fighters I)	1区 鈴木 快(S.R.C)
2区 青山 幸浩(氏家消防署B)	2区 村上 果蓮(S.R.Cガールズ)	2区 吉田 和輝(S.R.C)
3区 米村 慧悟(BOSS)	3区 軽部 心海(S.R.Cガールズ)	3区 川和 優也(S.R.C)
4区 神山 祐太(氏家消防署A)	4区 武藤 華夢(S.R.Cガールズ)	4区 小川 心徠(S.R.C)
5区 高柳 淳(BOSS)	5区 伊東 楓(S.R.Cガールズ)	5区 齋藤 哲平(S.A.C)
6区 本間 崇広(BOSS)	6区 森田 夕月(氏家Fighters I)	6区 宮本 錬(FC氏家U-12)
7区 佐藤 大輔(BOSS)	7区 岡田 花(S.R.Cガールズ)	7区 磯 匠真(S.R.C)
7区 横塚 良平(氏家消防署A)		



「氏家消防署A」



「S.R.Cガールズ」



「S.R.C」

### ★氏家小学校の桜の施肥作業を実施(2/20)

市の桜の名所になっている氏家小学校の桜(ソメイヨシノ)ですが、樹木医に見ていただいたところ、「養分不足のため、樹勢が弱っている。」とのことでした。そこで、小学生6名、氏家小学校環境整備サポート隊4名、桜マイスター10名で施肥作業を実施しました。参加した皆さんは、「今年、元気に咲いた桜を見るのが楽しみです。」と話されました。



### ★ランドセルカバーを寄贈していただきました(3/6)

さくら地区交通安全協会(藤田文雄会長)から市(橋本啓二教育長)に、新入学児童用のランドセルカバー394人分を寄贈していただきました。寄贈されたランドセルカバーは、各小学校に配られ、市内すべての1年生に手渡されます。藤田文雄会長は「1年生の皆さんが安全に登下校できるように毎年継続して寄贈していきたいです。」と話されました。ありがとうございました。





## ＊健康増進課から健康相談・教室のご案内＊

＜健康相談＞ 申込先：健康増進課 ☎682-2589

行事名	期日等	場所
栄養相談会(要電話予約)	18日(水) 午前9時30分・10時30分、 午後1時30分・2時30分	喜連川保健センター
乳幼児相談(要電話予約)	3日(火) 受付：午前9時30分～10時30分 内容：育児相談・栄養相談・身体計測	氏家保健センター
ことばの相談(要電話予約)	6日(金) 午後 対象：幼児	氏家保健センター
こども発達相談(要電話予約)	20日(金)	

＜教室＞ 申込先：健康増進課 ☎682-2589

行事名	期日等	場所
貯筋フィットネス (特別無料体験教室、申込不要)	18日(水) 午前10時30分～11時30分 対象：医師等により運動制限を設けられていない市民	氏家保健センター
らっこサロン(申込不要)	6日(金)・25日(水) 午前9時30分～11時30分 対象：1歳未満の赤ちゃんとその保護者 内容：助産師のいるフリースペース	喜連川保健センター

＜各種検査＞ 場所・申込先：県北健康福祉センター ☎0287-22-2679

行事名	期日等
ウイルス性肝炎検査、性感染症検査(要事前予約)	毎週火曜日 受付：午前9時～10時
骨髄提供希望者登録(要事前予約)	毎週火曜日 受付：午前11時～11時30分

＊乳幼児健診・相談は母子手帳を持参してください。

### 未就園児「うさちゃんくらぶ」 参加者募集

- 期日 5月10日(木)から年間33回(木曜日)
- 時間 午前9時30分教室、午前10時30分教室、  
午前11時30分教室(各教室50分)
- 対象 未就園児(2・3歳児)の親子
- 定員 各35名(先着順)
- 申込方法 電話で参加希望時間・お子さんのお名前・電話番号をお伝えください。  
参加費や持ち物等詳しくはお問合せください。  
※4月3日(火)午前9時～受付開始
- 場所・申込先・問合先 氏家幼稚園 ☎682-8393

### 「わんぱく広場」参加者募集

- 日時 4月18日(水)から年間22回
- 時間 午前10時～11時
- 対象 未就園児親子
- 定員 25組(先着順)
- 参加費 保険料 1,000円  
会費 1回100円
- 申込方法 申込書(きつれ川幼稚園で配布)に必要事項を記入し、提出または電話でお申込みください。  
※随時受付
- 場所・申込先・問合先 きつれ川幼稚園 ☎685-3759

#### 塩谷町

- 道の駅「湧水の郷しおや」GWイベント  
ふわふわ遊具を無料開放します。  
【期間】4月18日(水)～5月6日(日)  
午前9時～午後4時  
【場所・問合先】道の駅「湧水の郷しおや」☎0287-41-6101

#### 高根沢町

- 企画展「こいのぼりに願いを」  
【期間】4月28日(土)～5月6日(日)※1日(火)休館日  
午前9時～午後5時  
【内容】こいのぼり・五月人形の展示、こいのぼりクラフト、まが玉づくり(200円)  
【場所・問合先】高根沢町歴史民俗資料館 ☎675-7117

#### 矢板市

- やいた軽トラ市  
【日時】5月6日(日) 午前10時～午後3時  
【場所】JR矢板駅東口・東通り  
※午前9時～午後4時は交通規制、5月6日(日)～8日(火)には「駅からハイキング」も実施  
【問】矢板市商工観光課 ☎0287-43-6211

塩谷広域おすすめ情報

## 平成30年度 市税等納付期日について

【問】税務課 ☎681-1114

### 市税等納付期日一覧表

年	納付期日		市県民税	固定資産税	軽自動車税	国民健康保険税	介護保険料	後期高齢者医療保険料
	月	日						
30	5	1 (火)		1期				
		31 (木)			1期			
	7	2 (月)	1期					
		31 (火)		2期		1期	1期	1期
	8	31 (金)		2期		2期	2期	2期
	10	1 (月)		3期		3期	3期	3期
31 (水)			3期		4期	4期	4期	
11	30 (金)				5期	5期	5期	
	12	25 (火)		4期		6期	6期	6期
31	1	31 (木)	4期			7期	7期	7期
	2	28 (木)				8期	8期	8期

### 納付が困難なときは納期内に相談を！

病気や失業、事業の廃止などやむを得ない理由で納付が困難な方は、税務課収納対策室(☎681-2263)までご連絡ください。

### ＜さくら市税等口座振替キャンペーンを実施します＞

税務課窓口で、市税等の口座振替をお申込みの方に、①コン太君ガーゼタオルまたは②喜連川の湯入浴剤とシャワーボールの詰め合わせのどちらか好きな方をプレゼントします。

※新規、追加申込みのみが対象、税務課でのお申込みに限る。

【申込期限】平成31年3月29日(平日のみ) 【持ち物】通帳・通帳の届出印

【振替できる銀行等】

足利銀行、栃木銀行、みずほ銀行、烏山信用金庫、塩野谷農業協同組合、ゆうちょ銀行

## 眠っている空き家・空き地を有効活用しませんか？

【問】総合政策課 ☎681-1113

市では、地域資源である空き家・空き地の有効活用と、移住希望者への移住促進策として、公益社団法人栃木県宅地建物取引業協会、地元不動産事業者の協力のもと、空き家バンク事業を実施しています。4月からは新たに空き地も取扱いを開始します。

市内に空き家・空き地をお持ちで、家・土地を売りたい・貸したい方、まずはお気軽にご相談ください。



日	月	火	水
<p><b>1</b></p> <p>氏図 英語のおはなし会 14:00~14:30</p> <p>当番 おのこどもクリニック9:00~12:00・ 14:00~17:00 ☎681-1600</p> <p>夜間 診療室しおや 18:30~21:30 ☎0287-44-1155</p>	<p><b>2</b></p> <p>氏保 喜保 健康相談・妊婦健康相談 9:00~16:00</p>	<p><b>3</b></p> <p>喜公 応援スペースしゃぼん玉 13:00~15:30</p> <p>ア保 トトロの会</p>	<p><b>4</b></p> <p>喜公 おしゃべり場10:00~11:30 ☎60歳以上の方</p>
<p><b>8</b></p> <p>第10回氏家ゆうゆうパーク桜まつり 10:00~15:00(氏家ゆうゆうパーク) 「歴史と伝統」の第23回きつれ川商 工桜まつり 9:30~16:00(喜連川中央商店街区)</p> <p>当番 森島医院9:00~12:00・ 14:00~17:00 ☎682-2116</p> <p>夜間 診療室しおや 18:30~21:30 ☎0287-44-1155</p>	<p><b>9</b></p> <p>氏保 喜保 健康相談・妊婦健康相談 9:00~16:00</p>	<p><b>10</b></p> <p>だるまカフェ10:00~13:30 (旧だるま薬局)</p> <p>氏保 5歳6か月児歯科健診 ☎13:00~14:00 ☎平成24年10月生</p> <p>喜保 おしゃべり場10:00~11:30 ☎60歳以上の方</p> <p>氏幼 キッズ相談室</p> <p>ア保 トトロの会</p> <p>あお保 アリスの会</p>	<p><b>11</b></p> <p>とち交 介護についておしゃべりしよう会 10:00~11:30</p>
<p><b>15</b></p> <p>当番 高瀬小児科医院9:00~12:00・ 14:00~17:00 ☎682-5511</p> <p>夜間 診療室しおや 18:30~21:30 ☎0287-44-1155</p>	<p><b>16</b></p> <p>氏保 喜保 健康相談・妊婦健康相談 9:00~16:00</p> <p>喜保 はつらつ元気塾 9:30~11:30</p>	<p><b>17</b></p> <p>氏幼 キッズ相談室 ア保 トトロの会</p>	<p><b>18</b></p> <p>喜公 おしゃべり場10:00~11:30 ☎60歳以上の方</p> <p>き幼 未就園児わんぱく広場</p>
<p><b>22</b></p> <p>当番 花塚クリニック9:00~12:00・ 14:00~17:00 ☎686-7667</p> <p>夜間 診療室しおや 18:30~21:30 ☎0287-44-1155</p>	<p><b>23</b></p> <p>氏保 喜保 健康相談・妊婦健康相談 9:00~16:00</p> <p>氏公 はつらつ元気塾 9:30~11:30</p>	<p><b>24</b></p> <p>氏保 10か月児健診 ☎12:45~13:30 ☎平成29年6月生</p> <p>喜保 おしゃべり場10:00~11:30 ☎60歳以上の方</p> <p>氏幼 キッズ相談室</p> <p>ア保 ミニおしゃべり会</p>	<p><b>25</b></p> <p>ヒ園 未就園児オープンガーデン あお保 親子ピクス</p>
<p><b>29</b></p> <p>当番 根本医院9:00~12:00・ 14:00~17:00 ☎682-2800</p> <p>夜間 診療室しおや 18:30~21:30 ☎0287-44-1155</p>	<p><b>30</b></p> <p>当番 きぬの里クリニック9:00~12:00・ 14:00~17:00 ☎612-8710</p> <p>夜間 診療室しおや 18:30~21:30 ☎0287-44-1155</p>	<p>スマホで 広報さくらが読める!</p> <p>QRコードを読み込んで 「マチイロ」をダウンロード!</p> 	

窓口延長

- 市役所本庁舎：市民福祉課・税務課・保険高齢課・児童課・会計課  
毎週月曜日午後7時まで(祝日・お盆期間・年末年始を除く)
- 喜連川支所：市民生活課  
毎週金曜日午後7時まで(祝日・お盆期間・年末年始を除く)

休日の届出(死亡・結婚・出生など)は本庁舎の  
日直が午前8時30分から午後5時まで行っ  
ています。緊急な連絡も本庁舎の日直にご連  
絡ください。(☎681-1111)

木	金	土
<p><b>5</b></p> <p>もとゆ温泉健康相談 10:00~11:30</p> <p>氏図 喜保 あかちゃんタイム 10:00~12:00</p> <p>氏幼 園庭開放日</p>	<p><b>6</b></p> <p>氏保 2歳6か月児歯科健診 ☎12:45~13:30 ☎平成27年9月生</p> <p>き幼 子育て相談日</p> <p>ア保 散歩に行こう</p>	<p><b>7</b></p> <p>氏図 喜保 おはなし会11:00~11:30 氏図 紙しばい14:00~14:30</p> <p>夜間 診療室くろす 18:30~21:30 ☎682-8811</p>
<p><b>12</b></p> <p>もとゆ温泉健康相談 10:00~11:30</p> <p>氏公 心配ごと相談9:30~12:30</p> <p>氏幼 園庭開放日</p>	<p><b>13</b></p> <p>き幼 子育て相談日</p> <p>ア保 トトロの会</p>	<p><b>14</b></p> <p>氏図 おはなし会11:00~11:30 喜保 紙しばい11:00~11:30</p> <p>夜間 診療室くろす 18:30~21:30 ☎682-8811</p>
<p><b>19</b></p> <p>もとゆ温泉健康相談10:00~11:30 懐かしのレコードサロン 10:00~11:15(氏家福祉センター)</p> <p>氏保 1歳6か月児健診 ☎12:45~13:30 ☎平成28年9月生</p> <p>喜保 介護についておしゃべりしよう会 10:00~11:30</p> <p>氏図 喜保 あかちゃんタイム 10:00~12:00</p> <p>氏図 わらべうたの会・プチおはなし会 11:00~11:30</p> <p>氏幼 園庭開放日</p>	<p><b>20</b></p> <p>ぴーちサロン10:00~11:30 (ハッピークローバー)</p> <p>氏保 3歳6か月児健診 ☎12:45~13:30 ☎平成26年9月生</p> <p>き幼 子育て相談日</p> <p>ア保 こいのぼり作り</p>	<p><b>21</b></p> <p>氏図 喜保 おはなし会11:00~11:30</p> <p>夜間 診療室くろす 18:30~21:30 ☎682-8811</p>
<p><b>26</b></p> <p>もとゆ温泉健康相談 10:00~11:30</p> <p>氏保 4か月児健診 ☎12:45~13:30 ☎平成29年12月生</p> <p>氏保 すくすく計測9:30~10:30</p>	<p><b>27</b></p> <p>き幼 子育て相談日</p> <p>ア保 リズム遊び</p>	<p><b>28</b></p> <p>氏図 おはなし会11:00~11:30 喜保 紙しばい11:00~11:30</p> <p>夜間 診療室くろす 18:30~21:30 ☎682-8811</p>

**平成30年度 国税専門官採用試験**

▽受験資格  
○昭和63年4月2日~平成9年4月1日生まれの方  
○平成9年4月2日以降生まれの方で次に該当する方  
①大学を卒業した方および平成31年3月までに大学を卒業する見込みの方  
②人事院が①に掲げると同等の資格があると認める方  
▽試験程度 大学卒業程度  
▽申込方法 インターネットにてお申込みください  
▽申込期限 4月11日(水)(受信有効)

○インターネット申込に関する問合せ先  
人事院人材局試験課  
☎03(3581)5311  
○インターネット申込以外の問合せ先  
関東信越国税局人事第二課  
☎048(600)3111

自動交付機利用可能時間  
月曜日：午前8時30分~午後7時  
火~金曜日：午前8時30分~午後5時15分  
土 日 祝日：午前8時30分~午後5時  
※年末年始は休止します。

デジタル防災行政無線の内容再生  
☎0120-396-889

広報カレンダー  
2018  
4  
April

- 市 = 市役所本庁
- 支 = 喜連川支所
- 氏体 = 氏家体育館
- 喜体 = 喜連川体育館
- 氏公 = 氏家公民館
- 喜公 = 喜連川公民館
- 氏図 = 氏家図書館
- 喜図 = 喜連川図書館
- 氏保 = 氏家保健センター
- 喜保 = 喜連川保健センター
- 瀧住 = 瀧澤家住宅
- 道 = 道の駅きつれがわ
- 荒公 = 荒川水辺公園
- 総公 = 市総合公園
- 喜公 = 喜連川公園
- さスク = さくらスクエア(氏家駅東口広場)
- とち交 = とちじゅう交流館
- 和話広 = 和い話い広場
- 喜番館 = eプラザ喜番館
- 氏幼 = 氏家幼稚園
- き幼 = きつれ川幼稚園
- ヒ園 = ヒカリ園
- ア保 = アップル保育園
- あお保 = あおぞら保育園

当番 = 休日当番医  
夜間 = 塩谷地区 夜間診療室

受 = 受付 対 = 対象

<公民館休館日>  
氏家(2日、15日、16日)  
喜連川(9日、15日、23日)

<市営温泉休業日>  
もとゆ(2日)  
露天風呂(16日)  
道の駅きつれがわ(9日)

市税等の納税について  
固定資産税 1期  
納期限は5月1日です。  
忘れずに納めましょう。

## お引越しの際は 通知カード・マイナンバーカードは住所変更手続きが必要です



マイナンバー通知カード

住所変更の手続きに伴い、新住所の追記が必要ですので、通知カードをお持ちください。

※引っ越し後にマイナンバーカード（写真付）を交付申請する場合、旧住所宛に「通知カード」と一緒にお届けしていた「マイナンバーカード交付申請書」は使用できなくなります。転入先の市区町村窓口で渡される新しい「マイナンバーカード交付申請書」で交付申請を行ってください。



マイナンバーカード(写真付)

住所変更の手続きに伴い、新住所の追記およびカードの継続手続きが必要ですので、住所が変わる方のマイナンバーカード（写真付）をお持ちください。

※継続手続きには、4桁の暗証番号が必要です。  
※署名用電子証明書の再発行をするには6桁以上の暗証番号が必要になり、本人による手続きが必要です。  
※転入後に継続手続きをしないまま90日を経過すると、そのマイナンバーカードは失効しますのでご注意ください。

※新住所が追記されても、マイナンバーが変わることはありません。  
※マイナンバーカード（写真付）を申請中で、受け取り前に住所が変更になる場合には事前にご相談ください。

【問】 ■氏家地区 市民福祉課 ☎681-1115  
■喜連川地区 喜連川支所市民生活課 ☎686-6611

**マイナンバーカード（写真付）があれば  
全国のコンビニエンスストアで住民票と印鑑登録証明書が取れます！**

## 放射能濃度測定結果 【問】 環境課 ☎681-1126 学校教育課 ☎686-6620

下記の詳細な測定結果および水道水・井戸水・下水道汚泥などの測定結果は、市ホームページで公表しています。

### ■一般食品2月測定

市民が持ち込んだ食品について、市が独自に実施している簡易検査です。検査結果は、参考としてご覧ください。

検出限界：ヨウ素131 セシウム合計それぞれ  
25Bq/kg未満

※一般食品の放射能濃度基準：100Bq/kg  
すべての検体にヨウ素131は検出されませんでした。

品目	採取地	セシウム合計
2月に持ち込まれた食品はありませんでした	-	-

※セシウムの単位はBq/kg。スーパー、直売所などで販売されているものは、事前に検査されその安全性が確認されています。

### ■空間放射線量率の測定

2月中に実施した公共施設定点測定の結果は0.02~0.09μSv/hとなり、すべての箇所で基準値を下回りました。

### ■給食(保育園・幼稚園・小中学校)の測定

検出限界：ヨウ素131 25Bq/kg  
セシウム134 137  
それぞれ10Bq/kg未満

測定期間：2月16日~3月15日まで  
測定結果：すべて不検出

※学校給食の測定は3月31日をもって終了しました。

市では、食品中放射能濃度測定を随時受付けています。検査費は無料で事前予約が必要です。学校教育課（喜連川支所）へご連絡ください。

## 図書館

氏家図書館 ☎682-9889 喜連川図書館 ☎686-7111

http://www.library.sakura.tochigi.jp

【開館時間】 午前9時~午後7時

【休館日】 氏家図書館 6 13 20 27日  
喜連川図書館 2 9 16 23日

### ■図書館ツアーのご案内

図書館の施設見学や、図書館を使いこなす裏ワザを紹介します。お楽しみに！

#### 【場所・日時】

氏家図書館：4月28日(土) 午後2時~3時  
喜連川図書館：4月22日(日) 午後2時~3時

【対象】小学生~一般(親子での参加も可能)

【定員】各館5名程度

【申込方法】4月1日(日) 午前9時から参加したい図書館のカウンターに直接お申込みください。※電話での申込不可



### ■やぶれた本についてお願い

市図書館から借りた本のページを、誤って破いてしまった、ページが取れてしまったという時、皆さんはどうしていますか？

ページの破れ等に気づいた時は、**ご自身で直さず**、そのまま図書館スタッフにお伝えください。破損状態に応じて、専用の糊やテープで補修します。ご協力よろしくお願いします。

### ■こどもの読書週間

【期間】4月23日(月)~5月12日(土)  
2018年・第60回こどもの読書週間の標語  
「はじまるよ！本のカーニバル」



## 児童センター

【開館時間】 午前9時~午後6時

【休館日】 第3日曜日

### 上松山児童センター 【問】 ☎616-3660

#### ■たまごママクラブ員募集

妊娠中のお母さん集合！簡単な製作やおしゃべりタイムを楽しみましょう。

【日時】11日(水) 午前10時30分~

【定員】10名※要予約、お子さん同伴可

#### ■わくわく館外活動「春を探しに行こう」

【日時】13日(金) 午前10時30分

【定員】15組※要予約

#### ■げんきっこ祭りお手伝い募集

準備・当日ボランティアできる方大募集！げんきっこ祭りは、6月3日(日)です。

### 氏家児童センター 【問】 ☎612-6145

#### ■4月生まれの誕生会

【日時】20日(金) 午前11時~11時15分

【対象】未就学児

【持ち物】お子さんの写真1枚(L判・横)

※当日の午前10時30分までに受付をしてください。

#### ■パワーチャレンジ(体力測定)

【日時】7日(土) 午前10時30分~11時30分、  
午後2時~3時

【内容】上体そらし、長座体前屈、垂直跳び、握力

### 喜連川児童センター 【問】 ☎678-2651

#### ■くるみボタンブローチ作り

【期日】25日(水) 午後3時15分~、  
午後4時15分~

【対象】小学生以上 【参加費】100円

【定員】各回5名※要予約

#### ■カレンダー作りを楽しみましょう

【期日】

4月のカレンダー作り：3日(火)・4日(水)

5月のカレンダー作り：26日(木)・27日(金)

【時間】①午前10時15分~ ②午前11時~

【対象】未就学児の保護者

【定員】各回5名※要予約

※費用などについては表記がない場合は、原則無料です。

## 人間ドック・脳ドック等検診の受付

検診機関	コース	個人負担
栃木県保健衛生事業団 ☎623-8282	人間ドック基本 人間ドック婦人	21,364円 33,244円
黒須病院 ☎681-8811	人間ドック	23,200円
自治医科大学健診センター ☎0285-44-2100	人間ドック	25,500円
鷺谷病院 ※市役所前から送迎あり ☎648-0484	脳ドック 心臓ドック 人間ドック 総合人間ドック(脳) 総合人間ドック(膵臓) 総合人間ドック(心臓)	18,880円 8,080円 22,120円 46,960円 46,960円 39,400円
藤井脳神経外科病院 ☎673-6211	脳ドック	24,280円
宇都宮セントラルクリニック ※市役所前から送迎あり ☎657-7302	脳ドック 心臓ドック 人間ドック レディースドック 総合脳ドック	23,200円 23,200円 21,040円 34,000円 55,600円
宇都宮記念病院 ☎625-7831	1日コース 2日コース(宿泊) 2日コース(通い)	21,040円 45,880円 38,320円
国際医療福祉大学塩谷病院 ☎0287-44-1322	人間ドック 1泊人間ドック 脳ドック 人間ドック+脳ドック	21,040円 42,640円 21,040円 44,800円
済生会宇都宮病院 ☎643-4441 ※40歳~74歳の方は特定健診処理手数料として別途324円かかります。	人間ドック男性 人間ドック女性 1泊人間ドック	23,200円 26,440円 45,880円
那須中央病院 ☎0287-29-2525	人間ドック 1泊人間ドック 脳ドック	21,040円 43,720円 21,040円
国際医療福祉大学病院 ☎0287-38-2751	人間ドック 人間ドック婦人 脳ドック	21,040円 29,680円 23,200円
那須脳神経外科病院 ☎0287-62-5500	脳ドック 1泊脳ドック	15,640円 39,400円
宇都宮東病院 ☎683-5771 ☎0120-626-535	人間ドック 脳ドック 人間ドック+脳ドック	21,040円 17,800円 46,960円
星脳神経外科 ☎600-4410	脳ドック	23,200円
佐々木記念クリニック ※宇都宮駅から送迎あり ☎656-7117	人間ドック男性 人間ドック女性 脳ドック 総合ドック	23,500円 25,500円 28,600円 51,000円
冨塚メディカルクリニック ☎666-2555	人間ドック 脳ドック	34,000円 7,000円

市では、「人間ドック・脳ドック等」の検診費用の一部(20,000円)を助成しています。

### 【注意事項】

- 保健センターで実施する特定(基本)健診と人間ドック・脳ドック等の検診は重複して受診できません。
- ドックの費用の一部助成は、年度内1回となります。
- 申請後「検診承認決定通知書」がご自宅に届いてから、検診機関へ予約して受診してください。

### 【対象者】

- ◎国民健康保険の被保険者  
満30歳以上で本人が市税および国民健康保険税を完納している世帯に属する方
- ◎後期高齢者医療保険の被保険者  
本人が市税および後期高齢者医療保険料を完納している方

### 【受診期間】

承認決定日の翌日から平成31年3月31日まで

### 【申込開始日】

4月20日(金)

### 【申込先】

保険高齢課・喜連川支所市民生活課

### 【持参品】

- ・国民健康保険証または後期高齢者医療保険証
- ・印鑑

### 6月に特定健康診査受診券・健康診査受診券を発行します!

特定健診・ドックを受診する際は、受診券を提示してください。

※特定健診とは40歳以上75歳未満の被保険者に対し、糖尿病等の生活習慣病に着目したメタボリックシンドローム(内臓脂肪症候群)の早期発見、予防をするための健診です。

【問】 保険高齢課 ☎681-1116

## 平成30年度から国民健康保険制度が変わります

今年度から国民健康保険制度は、財政運営の責任主体が県になることにもない、国民健康被保険者証(保険証)の様式と有効期限年月日に変更になります。国保の加入・脱退などの手続きは今までどおり、市役所の窓口にて行います。

### 国民健康保険の加入と脱退手続きについて

国民健康保険は、自営業や職場に健康保険制度のない人などを対象に医療保障する制度で、他の健康保険に加入していない人は必ず加入しなければなりません。次のようなときには、必ず14日以内に手続きをしてください。

【手続場所】 保険高齢課 ☎681-1116  
喜連川支所市民生活課 ☎686-6611

#### ■加入するとき

こんなとき	手続きに必要なもの
職場の社会保険等をやめたとき	社会保険の資格喪失証明書、印鑑、年金証書、年金手帳(20~59歳までの方)※①
職場の社会保険等の被扶養者でなくなったとき	
他の市町村から転入したとき※②	転出証明書、印鑑、年金手帳(20~59歳の方)※①

#### ■やめるとき

こんなとき	手続きに必要なもの
職場の社会保険等に入ったとき	職場の健康保険証(職場の社会保険証が未交付の場合は、加入した証明書)、国民健康保険証、印鑑
職場の社会保険等の被扶養者になったとき	
他の市町村へ転出するとき※②	国民健康保険証、印鑑

※① 職場の健康保険をやめると厚生年金から国民年金への切り替えになるため、年金手帳が申請時に必要です。また、転入・死亡・法定免除(生活保護)申請等の手続きでも必要です。

※② 転入・転出に伴う届出は、市民福祉課または喜連川支所市民生活課で手続きしてください。

### 高額療養費の申請漏れはありませんか?

病気やケガで入院や診療を受け高額な医療費がかかった場合、一定額以上(世帯によって金額は異なる)の医療費を高額療養費として支給しています。該当の世帯には毎月、高額療養費支給申請の案内ハガキをお送りしています。

また、今まで案内ハガキが届いたことがない方でも、今後高額療養費の支給の対象となる可能性があります。申請には領収書が必要になりますので、医療機関から受け取った領収書は大切に保管しましょう。

※申請対象の領収書を紛失してしまった場合はご相談ください。

【問】 ○保険高齢課 ☎681-1116 ○喜連川支所市民生活課 ☎686-6611

### 平成30年4月からの後期高齢者医療保険制度の保険料率

保険料率は、2年に一度見直されることとなっており、今回は賦課限度額のみ変更になります。

	平成28・29年度	平成30・31年度
均等割額	43,200円	43,200円(変更なし)
所得割率	8.54%	8.54%(変更なし)
賦課限度額	570,000円	620,000円

【問】 県後期高齢者医療広域連合 ☎627-6805(代表)

## 臨時職員募集

職種	①募集人員 ②応募資格	③勤務内容 ④勤務時間/⑤報酬・賃金	⑥任用期間 ⑦申込期限
商工観光課 (駅前交流 拠点) 一般事務員	①1名 ②パソコン操作が できる方	③一般事務補助、観光案内業務 ④午前8時30分～午後5時15分 ※土日祝日勤務あり ⑤日額7,200円	⑥5月1日～平成31年3月31日 ⑦4月13日(金)必着 【業務に関する問合せ先】 商工観光課 ☎686-6627
市立保育園 臨時保育士	①20名程度 ②20歳以上で保 育士または幼稚 園教諭の資格の ある方、小学校 教諭または養護 教諭の普通免許 状のある方	④1.午前7時15分～午後7時30分 中の7時間45分 2.午前7時15分～午前9時15分 3.午後4時30分～午後7時30分 4.休日保育(日曜祝日)専任保育士 ⑤1、日額10,500円 2、3、4 時給1,354円	⑥5月1日～平成31年3月31日 ⑦4月13日(金)必着 【業務に関する問合せ先】 児童課 ☎681-1125
保育園 調理員	①1名	④午前9時～午後1時30分 (4時間勤務) ⑤日額3,716円	
さくら市 ミュージアム 一荒井寛方 記念館一 一般事務員	①1名 ②普通自動車免許 を有し、パソコ ン操作ができ、 土日祝日に勤務 できる方(学芸 員資格があれば なお可)	③受付、業務補助、一般事務補助 ④午前8時30分～午後5時15分 ⑤日額7,200円	⑥5月1日～平成31年3月31日 ⑦4月13日(金)必着 【業務に関する問合せ先】 さくら市ミュージアム 一荒井寛方記念館一 ☎682-7123

【申込方法】 申込書(総務課で配布または市ホームページから入手可)に必要事項を記入し、資格・免許が必要な職種の場合は資格・免許のコピーを添付し、提出してください。

※通勤距離に応じて通勤割増賃金を支給、勤務時間・職種等に応じて健康保険・厚生年金保険・雇用保険に加入(職員駐車場有料:500円)

【申込に関する問合せ先・提出先】 総務課 ☎681-1111

## 市営住宅入居者募集

【申込先・問合せ先】 建設課 ☎681-1119

住宅名	募集戸数	完成年度	階数	間取り	家賃	単身入居	敷金
豊原	6戸	平成元年～ 平成3年	3階建 1、2、3階	3LDK	21,100円～ 32,200円	不可	家賃 3か月分
ひばりが丘	1戸	平成5年～ 平成8年	2階建 戸建て	3LDK	21,500円～ 32,100円		
草川E	1戸	平成8年	3階建 3階	3LDK	22,600円～ 33,700円		
大沼台	1戸	平成3年～ 平成4年	2階建 戸建て	3LDK	21,500円～ 32,000円		

※家賃は前年の所得に応じて決まります。  
※豊原・草川E住宅は別途、駐車場使用料  
2,000円(1戸1台のみ)

【申込期間】 4月10日(火)まで  
午前8時30分～午後5時(平日のみ)

【入居時期】 5月1日(火)

【申込方法】 申込書(建設課・喜連川支所市民生  
活課で配布。市ホームページからも入手可)に必  
要書類を添付し、建設課に提出してください。ま  
た、申込条件がありますのでお問合せください。  
※申込者多数の場合は抽選会を開催します。

## 平成30年度農作業賃金等の標準額

【問】 農業委員会 ☎681-1124

平成30年度農作業賃金等の標準額(消費税込)は次のとおりです。

作業内容	単位	金額	摘要	
水				
耕	起 10a	4,320円	燃料機械持ち 未整備圃場・1区画10a以下は2割増	
荒	代 10a	3,780円	燃料機械持ち 未整備圃場・1区画10a以下は2割増	
植	代 10a	4,860円	燃料機械持ち 未整備圃場・1区画10a以下は2割増	
育	苗 1箱	720円	種子代含む 運搬料1箱 54円	
機 械 田 植	10a	6,804円	苗運搬1箱 54円 未整備圃場・1区画10a以下は2割増 施肥植付(肥料別)8,228円 同時薬剤散布(薬剤別)514円	
稲	薬 剤	10a	1,080円	薬剤代別(パック剤散布10a当たり540円)
	散 粉	10a	1,080円	薬剤代別
	布 液	10a	1,620円	薬剤代別
追 肥	10a	1,620円	ミスト機散布(薬剤別)	
コンバイン刈取	10a	16,200円	機械運搬料別途 倒伏割増(5割まで) 未整備圃場・1区画10a以下は2割増	
乾燥・調製	1俵	1,512円	60kg 包装まで(乾燥 864円・調製 648円) 袋代別	
畦 塗 り	1m	54円	砂利層は2割増	
麦				
耕 起 整 地	10a	7,560円	耕起2回(砕土を含む)	
播 種	10a	3,780円	ドリルまき(種子代別)	
麦 踏 み	10a	1,080円		
コンバイン刈取	10a	16,200円	機械運搬料別途 倒伏割増(5割まで) 未整備圃場・1区画10a以下は2割増	
大豆				
播 種	10a	3,780円	種子代別	
管 理	10a	3,240円	中耕・培土各1回につき(一連作業 4,320円)	
刈 取 り	10a	10,800円	機械運搬料別途 大豆・そば専用コンバイン使用	
共	穀物運搬料	10a	1,080円	5km以内
	米出荷運搬料	30kg	113円	市内
	畦畔刈り	1時間	2,160円	刈払機使用 自走式等は別途
通	施 肥	10a	1,620円	ブロードキャスター 1回散布
	麦・稲わら集束	1梱包	1,620円	ロールペーラ直径120cm 標準 ハイペーラ45cm×40cm×80cm 標準270円
	乾燥・調製	1俵	1,512円	包装まで 麦類・大豆・そば 袋代別
一般の農作業	1日	7,000円	標準8時間 オペレーター 1時間1,500円	

※上記の表は標準額です。作業困難(圃場の条件、作業の難易など)な圃場は、それらを勘案して当事者間で決定してください。  
上記の金額は消費税8%を加算した金額となっています。(ただし、一般の農作業7,000円は除く)

## <さくら市賃借料情報>

農地法改正に伴い、標準小作料制度が廃止され、地域における賃借料の目安となる情報を提供することになりました。平成29年1～12月までに、農業経営基盤強化促進法における利用権を締結した際の賃借料水準(10aあたりの年額)は次のとおりです。

農地区分		平均額	最高額	最低額	データ数	物納の平均値	
田	全体	16,200円	91,000円	3,000円	847	81kg/10a	
	さくら市	圃場整備地区	17,100円	91,000円	8,000円	579	
		圃場未整備地区	13,800円	70,115円	3,000円	268	
	氏 家	圃場整備地区	17,300円	25,000円	8,000円	517	90kg/10a
		圃場未整備地区	14,700円	70,115円	8,000円	187	86kg/10a
	喜連川	圃場整備地区	14,500円	91,000円	8,379円	62	69kg/10a
圃場未整備地区		11,800円	22,326円	3,000円	81	68kg/10a	
畑	全 域	6,000円	6,200円	5,500円	6		

※1 額は、加重平均の値です。  
※2 データ数は、集計に用いた筆数です。  
※3 賃借料を物納支給または物納換算の額としている場合は、コメ60kgあたり13,000円に換算しています。  
※4 平均額は、算出結果を四捨五入し、100円単位としています。  
※5 畑は、データ数が近隣市町の実績も含めて基準に満たないことから、前年のデータを掲載しています。

## 市議会議員選挙の日程が決定

【問】市選挙管理委員会 ☎681-8033

11月30日に任期満了を迎えるさくら市議会議員の選挙日程が決まりました。

**告示日** 11月11日(日)  
**投開票日** 11月18日(日)

※仕事や旅行などにより、投票日当日に投票に行くことができない方は、期日前投票(11月12日～17日)をご利用ください。



## 平成30年度に市役所で使用する封筒の有料広告の募集

### 【対象】

①市役所で使用する封筒(市役所からの連絡通知などに使用) 2万部(約3か月分)

※色はさくらピンク色地にさくらブルー色の一色刷り

※年4回の印刷(2万部×4回)を予定

【広告料】1枠 3万円(1.5円×2万枚)

【発行時期】5月(予定)から

### 【広告スペース】

封筒裏面に3枠設置し、1つの広告枠の大きさはタテ50mm、ヨコ100mmです。

### 【応募期限】

4月27日(金)

※初回印刷分の募集期限です。

次回以降分は、随時受付します。

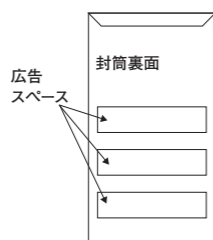

### 【申込方法】

申請書(財政課で配布または市ホームページからも入手可)に必要事項を記入し、添付書類とともに提出してください。

申込み多数の場合は抽選で決定します。掲載が決定した場合は、申込者の負担で版下原稿を作成していただきます。掲載の可否は、内容を審査し、通知します。

※申込みにあたり市ホームページに掲載している「さくら市広告事業実施要綱」「さくら市広告事業掲載基準」を必ずご確認ください。

### 【添付書類】

- 広告原稿(案)
- 法人においては、会社概要がわかるもの
- 個人においては、事業内容がわかるもの

【申込先・問合せ先】財政課 ☎681-1122

## 難聴区域の方に対する戸別受信機の無償貸与

防災行政無線のスピーカーを中心とした半径おおむね500mの区域外にお住まいの方に、屋外で放送内容を確認できる「戸別受信機」を無償で貸出します。また、500m以内にお住まいでも、以下の方には貸出します。

- 介護保険要介護3以上の方
- 身体障がい者(1級・2級)
- 知的障がい者
- 精神障がい者(1級)
- 75歳以上で構成する高齢者のみ世帯
- 500m以内であるが、電波を阻害する障害物の存在が明らかな場所にお住まいの方
- 自主防災組織の代表者

## 防災行政無線がよく聞こえなかったときには

デジタル防災行政無線は、「アラートや火災や災害等の緊急時などの情報を広く皆さんにお知らせするものです。直近の放送内容を確認したい場合は、次の電話番号にお電話するとその内容を聞くことができますのでご利用ください。内容は新しいものから順次流れます。

デジタル防災行政無線の内容再生

- 固定電話の場合 ☎0120-396-889 (通話料無料)
- 携帯電話の場合 ☎028-681-6711 (通話料有料)

【問】総務課 ☎681-1111

## 要支援・総合事業対象者の方へ 元気もりもり教室開催のお知らせ

【対象】すべてにあてはまる方

- ①介護保険の要支援認定を受けている方、または総合事業の事業対象者の方
- ②生活改善をしたい方で介護予防ケアマネージメントにより参加が認められた方
- ③全日程参加できる方

【内容】運動指導士や管理栄養士、歯科衛生士等の専門職が約3か月間集中的にケアを行い、身体機能や生活機能の改善

【日程】時間はすべて

午前9時30分～11時30分

5月15日(火)・22日(火)・29日(火)
6月5日(火)・12日(火)・19日(火)・26日(火)
7月3日(火)・10日(火)・17日(火)・24日(火)・31日(火)

【参加費】1回 200円 【場所】喜連川公民館 【申込期限】4月20日(金)まで

【申込先・問合せ先】保険高齢課 ☎681-1155

## 「知事と語ろう!とちぎ元気フォーラム」開催

県政の課題などについて、県民の皆さんと知事が直接話し合うフォーラムを開催します。

【日時】6月9日(土) 午後1時30分～(2時間程度を予定)

【場所】氏家公民館 ホール

【応募資格】県内に在住、通勤・通学している方

【定員】約100名

【申込方法】住所、氏名(ふりがな)、年齢、電話番号、性別、職業(学校名)を記入し、はがき、FAX、Eメールで応募願います。

※応募多数の場合は抽選

【申込期限】5月25日(金) 当日消印有効  
※託児、手話通訳・要約筆記をご希望の方はその旨を記入してください。

【申込先・問合せ先】県広報課  
(〒320-8501 ※住所記入不要)

☎623-2158

FAX 623-2160

E-mail: kocho@pref.tochigi.lg.jp

## < 市内施設イベント情報 >

### 道の駅きつれがわ

【問】道の駅きつれがわ ☎686-8180

#### ■とちおとめフォークソングLIVE

【日時】8日(日) 午前11時～午後3時

#### ■涼風花1日駅長

書道パフォーマンス・美文字講座

【日時】15日(日) 午後1時～、午後3時～

#### ■喜連川公方太鼓演奏

【日時】20日(金) 午前9時～

#### ■さくら市ご当地アイドルさくらピ～ス☆LIVE

【日時】21日(土) 午前11時～、午後3時～

#### ■せきぐちゆき1日駅長・LIVE

【日時】22日(日) 午前11時～、午後2時～

#### ■イリマサチコフラダンススタジオ フラダンス

【日時】28日(土) 午前11時30分～

#### ■すわじゅんこLIVE

【日時】29日(日・祝) 午前11時～、午後2時

### もとゆ温泉

【問】もとゆ温泉 ☎686-3284

#### ■おもしろクイズ～頭の体操～

【日時】14日(土) 午後1時30分～

■毎月26日に温泉ソムリエおすすめの健康風呂を実施します! 4月は「いちご湯」!

### 和い話し広場

【問】和い話し広場 ☎666-8370(月休)

#### ■五月人形展

【期間】4月10日(火)～5月6日(日)

#### ■きつねの嫁入り写真展

【期間】5月6日(日) まで

# お知らせ

## 春の交通安全県民総ぐるみ運動

4月6日(金)～15日(日)は、「春の交通安全県民総ぐるみ運動」の実施期間です。市でもこの期間に①子どもと高齢者の安全な通行の確保と高齢運転者の交通事故防止②自転車の安全利用の推進③すべての座席のシートベルトとチャイルドシートの正しい着用の徹底④飲酒運転の根絶を運動の基本とした各種事業を展開していきます。

皆さんも日頃から交通ルールを守り、ご家庭・職場でも交通マナーアップについて話し合い、交通事故を起こさない・巻き込まれないように心がけましょう。なお4月10日(火)は「交通事故死ゼロを目指す日」です。安全運転で事故のない1日にしましょう。

総務課  
☎(081)1111

## 土地・家屋の価格を縦覧できます

固定資産価格等縦覧帳簿で土地・家屋の価格を縦覧できます。

▼縦覧期間 5月1日(火)午前8時30分～午後5時15分

- ▼縦覧場所 税務課窓口
- ▼縦覧に供する書類等
  - 土地価格等縦覧帳簿
  - 家屋価格等縦覧帳簿
- ▼縦覧できる方
  - 納税者本人(非課税の方や免税点未満の方は縦覧不可)
  - 納税者と同居している親族
  - 納税者の代理人として委任状等を持参した方

※土地価格等縦覧帳簿の縦覧は、土地に対して課する固定資産税の納税者に限られ、家屋価格等縦覧帳簿の縦覧は、家屋に対して課する固定資産税の納税者に限られます。

次のような時はお知らせください

◎建物を取り壊した時  
税務課に「家屋滅失届」を提出してください。

◎住所を変更した時  
市内に土地・建物を所有している市外から市内へ転入した方、市外で住所を変更した方、海外に転出される方はご連絡ください。

◎固定資産税の減税について

住宅の耐震改修工事、住宅のバリアフリー改修工事、省エネ改修工事(すべて平成32年3月31日まで)をした方は、工事完了から3か月以内の申請で固定資産税の減税が受けられます。対象工事の内容や対象期間は、税制改正等で延長することもありますのでお問合せください。

税務課  
☎(081)1114



## 就学援助制度について

就学援助とは、経済的な理由で小中学校に就学するための費用の支払が困難な児童生徒の保護者に対し、必要な費用の一部を援助する制度です。

▼対象世帯 市内在住で市内外の公立の小中学校に就学するお子さんがいる世帯または市外在住で市内の公立小中学校に就学するお子さんがいる世帯のうち、次のいずれかに該当する世帯

- 生活保護の停止または廃止の決定を受けたが就学費用の支払が困難な世帯
- 市民税の非課税世帯
- 市民税、個人事業税、固定資産税、国民年金の掛金または国民健康保険税の減免を受けた世帯
- 児童扶養手当を受給する世帯
- 世帯の収入が、生活保護の基準需要額の1.3倍未満の世帯

▼援助内容 学用品費、

## 単独処理浄化槽から合併処理浄化槽に切り替えましょう

合併処理浄化槽はトイレの排水および台所や洗濯、風呂等の生活雑排水を併せて処理し、河川等に放流します。一方、単独処理浄化槽はトイレの排水だけを処理し、生活雑排水は未処理のまま河川等に放流されます。水環境を守るため、単独処理浄化槽から合併処理浄化槽への切り替えをお願いします。

なお、合併処理浄化槽の設置の際は、浄化槽設置補助金制度を利用できる場合があります。

下水道課  
☎(081)1118

▼対象 次のすべてに該当する方

▼助成金 1人3,000円まで(30人を限度)

総合政策課  
☎(081)1113

## パブリックコメント

第7期さくら市高齢者総合保健福祉計画(案)についてご意見を募集したところ、1名の方からご意見をいただきました。ご意見に対する市の考え方を、閲覧場所およびホームページに公表しています。貴重なご意見ありがとうございました。

閲覧場所 保険高齢課  
市民福祉課、喜連川支所  
市民生活課、氏家・喜連川公民館、氏家・喜連川図書館  
保険高齢課  
☎(081)1155

## パブリックコメント

さくら市第5期障がい福祉計画・第1期障がい児福祉計画(案)についてご意見を募集しましたが、ご意見はありませんでした。

市民福祉課  
☎(081)1161

## パブリックコメント

健康21さくらプラン(第2期)(案)について皆さんからご意見を募集しましたが、ご意見はありませんでした。

健康増進課  
☎(082)2589

## 平成30年国民生活基礎調査の実施について

県内15地区を対象に6月と7月の2回に渡り実施します。

4月中旬以降、県知事または宇都宮市長の発行する身分証を携帯した調査員が、対象地区のお宅に、直接調査のお願いに伺います。電話等で調査内容をお聞きすることはありません。なお、調査地区は本市の一部を含みます。調査内容など詳しくは県ホームページをご覧ください。

県健康増進課  
☎(023)3094

## スポーツ大会出場補助金について

(上限3,000円)

総務課  
☎(081)1111

スポーツの振興発展と競技力向上および優秀な選手の育成のため、補助金を交付します。

▼対象者 市内在住で、県予選を経て県代表として関東大会以上の大会に出場する方。

▼補助金の額(1人につき)

- ・県内 5,000円
- ・関東甲信越、南東北 1万円
- ・関東甲信越および南東北以外 2万円

※大会の開催地により異なります。ただし、団体での出場の場合、交付金額に上限があります。

▼交付回数 1人1年度あたり関東大会および全国大会でそれぞれ1回

※詳しくはお問合せください。

スポーツ振興課  
☎(082)8888

▼対象 市内在住の65歳以上で市税を完納している方

▼補助金額 購入費用の2分の1以内

※費用なくについて表記がない場合は、原則無料です。

平成29年度さくらブランド認証品の追記事項

- ▽商品名 オクラのしょうゆ漬け
- ▽事業者名 あねさん工房
- ▽追記事項 夏に収穫した地元産のオクラを一時塩漬けにして保管し、10月～4月頃まで販売しています。季節限定の商品のため、在庫がなくなり次第終了です。

生涯学習にご活用ください！

- 「さくら市学びガイド2018」を発行しました。
- 学びガイドには、講座やサークル、ボランティア情報などの生涯学習情報が掲載されています。ぜひご家庭で保存してご活用ください。市役所、公民館窓口でも配布しています。また、掲載内容の確認や各種申請書等は市ホームページからも入手できます。

**井戸水の配管と接続されてはいませんか？**

水質や水圧の安全のために、市の水道給水管は家庭用井戸水の配管と接続できません。水道給水管をその他の配管とつないでしまうと、水質が変化したり、水圧の違いによって逆流してしまう恐れがあるため、法律で禁止されています。温泉配管や農業用水配管も接続できません。バルブを閉めて水が混合しない状態にもできませんので気をつけましょう。

もし、水道給水管が、その他の配管と接続していると判明した場合は、切り離すことが確認できるまで、水道水の使用ができなくなります。家庭用の井戸水と市の水道水の両方をお使いの方は、十分注意してください。

水道課  
☎(81)1121

木造住宅の耐震診断・耐震改修・耐震建替えの一部補助について

- ▽対象住宅 (いずれの補助金とも)
  - 昭和56年5月31日以前の旧耐震基準で建築された住宅
  - 木造2階建て以下の1戸建て住宅(併用住宅を含む)
  - 在来軸組工法により建築された住宅
  - 賃貸を目的としない住宅
- ▽対象者
  - 補助対象住宅を所有し、居住する方
  - 市税の滞納がない方
  - 耐震診断補助金を過去に受けたことがない方
- ▽補助金額 市が指定する機関が行った耐震診断に要した費用の3分の2以内(限度額10万円)

耐震改修

- ▽対象者
  - 補助対象住宅の耐震診断を行い、その結果に基づいて耐震改修を行う方

井戸水の配管と接続されてはいませんか？

水質や水圧の安全のために、市の水道給水管は家庭用井戸水の配管と接続できません。水道給水管をその他の配管とつないでしまうと、水質が変化したり、水圧の違いによって逆流してしまう恐れがあるため、法律で禁止されています。温泉配管や農業用水配管も接続できません。バルブを閉めて水が混合しない状態にもできませんので気をつけましょう。

もし、水道給水管が、その他の配管と接続していると判明した場合は、切り離すことが確認できるまで、水道水の使用ができなくなります。家庭用の井戸水と市の水道水の両方をお使いの方は、十分注意してください。

水道課  
☎(81)1121

う方

- 国、県および市税の滞納がない方
- 耐震改修補助金を過去に受けたことがない方
- ▽補助金額 耐震改修に要した費用の2分の1以内(限度額80万円)
- ▽対象者
  - 補助対象住宅の耐震診断を行い、その結果に基づいて既存住宅を除却し、同一敷地内に新築を行う方
  - 国、県および市税の滞納がない方
  - 耐震改修補助金を過去に受けたことがない方
- ▽補助金額 建替え前の住宅の床面積に2万3、400円を乗じた額の2分の1以内(限度額80万円)

耐震建替え

都市整備課  
☎(81)1120

保険高齢課に「地域包括ケア推進係」を設置します

誰もが住み慣れた地域で自分らしい暮らしを人生の最後まで続けることができるよう、医療・介護・予防・住まい・生活支援が包括的に確保される体制(地域包括ケアシステム)を整えるため、保険高齢課に「地域包括ケア推進係」を4月1日から設置します。

▽主な業務

- 介護予防・日常生活支援総合事業
- 生活支援体制整備事業
- 在宅医療・介護連携推進事業
- 認知症総合支援事業
- 保険高齢課

☎(81)1155

再生可能エネルギー利用機器設置費補助金の受付

- ▽対象機器・補助金額
  - 住宅用太陽光発電システム(最大出力が10K

県営住宅管理者が変更になりました

4月1日から矢板市、さくら市、高根沢町の県営住宅の管理者が変わります。お問合せの場合はご注意ください。

- ▽住所 矢板市末広町34番地7
- ☎ 塩那プラザ 0287(4)7174

春の山火事防止強調運動

山火事が発生しやすい時期です。強風や乾燥時および枯れ草等のある危険な場所では、たき火や喫煙を避けましょう。また森林やその周囲で森林法に基づく火入れを行う際は市の許可が必要ですのでご注意ください。

- ▽期間 5月31日まで
- ☎ 農政課 (81)1117

こんなときは「相談ください」

仕事をなくして生活に

※費用などについては表記がない場合は、原則無料です。

犬・猫の避妊・去勢手術費補助の受付

W未滿のもの、低圧配電線と逆流ありで連系するもの

- ・補助金額 1KWあたり2万円(上限8万円)
- ペレットストーブ(バイオマスペレットのみを燃料として使用する屋内暖房器具)
- ・補助金額 本体価格および設置工事費の合計額の2分の1(上限5万円)

▽補助条件

- 市内の住宅に対象機器を設置し、平成31年3月22日までに設置工事を完了し、実績報告書を提出できる方(現在市外に在住の方は、設置後1年以内に設置場所に居住することが要件)
- 市から「補助金受付通知書」(申込を受けてから約2週間後に送付)を受け取った後に工事に着手する方
- 市税を完納している方
- ※予算に限りがありますので、お早めにお申込みください。

環境課

☎(81)1126

☎(81)1126

☎(81)1126

「緑の募金」運動にご協力をお願いします

困っている・収入がなく、家賃が支払えない・相談相手がない・どこに相談すればいいのかわからない・家族のことが心配・近所に心配な人がいるなど、悩んでいることがあったら一緒に解決方法を考えますので、ご相談ください。

市民福祉課  
☎(81)1160

平成30年度の国民年金保険料の金額が変わります

平成30年4月から国民年金保険料額は、1か月1万6,340円に変更になります。

国民年金には、一定期間の保険料をまとめて納めることにより保険料が割引となります。「前納制度」を設けています。前納ご希望の方はご相談ください。割引額等詳しくはお問合せください。

宇都宮東年金事務所  
☎(81)3211

☎(81)1117

犬・猫の避妊・去勢手術費補助の受付

▽対象 4月1日以降に病院で避妊・去勢手術を受け、以下のすべての要件に該当する方

- 市内に住所を有する方
- 販売を目的としない犬または猫の所有者
- 犬の所有者は、畜犬登録を済ませ、補助を受ける年度に狂犬病予防注射済票の交付を受けた方

▽補助金額

- 避妊手術(メス)
  - 飼犬 5,000円
  - 飼猫 4,000円
- 去勢手術(オス)
  - 飼犬・猫 3,000円

※補助頭数は、補助を受ける年度ごとに1世帯につき犬または猫1頭限り

▽受付開始 4月2日(月)  
※予算に限りがありますので、お早めにお申込みください。

環境課  
☎(81)1126

「緑の募金」による助成金制度をご利用ください

平成29年度には家庭募金総額92万2,400円の募金が集まりました。ご協力ありがとうございました。

▽募金方法 随時受付  
※振込手数料無料の「緑の募金」専用振込用紙がありますのでお問合せください。

公益社団法人とちぎ環境・みどり推進機構  
☎(43)6801

農政課  
☎(81)1117



平成30年度「協会けんぽ」の保険料率

中小企業等で働く方や、そのご家族が加入している健康保険「協会けんぽ 栃木支部」の平成30年度の健康保険料率と、介護保険料率が変わります。変更時期は4月納付分からです。

Table with 2 columns: 現行, 平成30年4月納付分~. Rows: 健康保険料率, 介護保険料率.

※40〜64歳の方は介護保険料率が変わります。

協会けんぽ栃木支部 ☎(616)1692

青年国際交流事業に参加しませんか

内閣府では、国際社会・地域社会で活躍する次世代リーダーの育成を目指し、「東南アジア青年の船」事業、「世界青年

統計調査協力員

- ▽募集期間 随時
▽登録要件 市内に居住し、20歳以上で健康な方
▽調査で知り得たことなど秘密の保持ができる方、警察・選挙・税務事務に従事していない方など
▽統計調査員の仕事 事務説明会への出席・担当調査区の確認・調査票の配布・調査票の回収・調査票の点検・提出
▽報酬 調査により異なる
▽応募方法 申請書(総合政策課で配布またはホームページから入手可)に必要事項を記入し、提出してください。提出の際に書類確認と簡易面接を実施します。(普段の服装でお越しください。)
※応募いただいた方は、市で審査した後、統計調査協力員名簿に登録します。なお、名簿に登録されてもすべての方が調査に従事できるとは限りません。

平成30年度男女共同参画推進委員

男女共同参画に向けた活動を行ってみませんか? イベントへの参加や情報紙の発行、あなたが考えた事業を行ったりと、誰もが住みやすいさくら市を目指して楽しみながら一緒に活動しましょう。
▽対象 市内在住・在勤の方
▽募集期限 4月27日(金)
▽市男女共同参画推進委員会事務局(総合政策課内) ☎(681)1113



平成30年度男女共同参画推進委員

市民団体が自発的に行う公益性の高いまちづくり活動に対し、助成金を交付します。
▽助成部門 次のいずれかの部門に該当する事業
①いきいきまちづくり部門
②安心安全まちづくり部門
③ecoまちづくり部門
④地域コミュニティ部門
⑤まちづくりアイデア実現部門
▽助成限度額
①④ 30万円
②③⑤ 50万円
▽募集期間 4月20日(金)まで
▽申請方法 申請書(総合政策課で配布またはホームページからも入手可)に必要事項を記入し、提出してください。
※申請の状況により、募集が今回の1回のみになる場合があります。対象団体、対象事業、事前着手届など詳しくはホームページをご覧ください。

申込先・問合せ先

総合政策課 ☎(681)1113

キッズ&ファミリーコンサート出演者

家族と子どもを対象としたコンサートの出演者募集します。
▽日時 6月24日(日)
▽内容 出演者が実行委員会を組織し、実行委員会が主体となり、コンサートを企画・運営
▽申込方法 氏家公民館へ直接来館いただくか、電話でお申込みください。
▽申込期間 4月3日(火)〜13日(金)
※規定団体数に満たない場合は中止になる場合があります。

第1回実行委員会

▽日時 4月26日(木) 午後7時
▽場所 申込先・問合せ先 氏家公民館 ☎(681)1611
(夜間・土日祝日・休館日を除く)

平成30年度「市民生活助成金」の受付

市消防団は、市の安全安心なまちづくりのため、消火活動や災害対応を行っています。また、訓練や地元の事業へ参加しています。
市内在住・在勤されている18歳以上の方を募集しています。
また、元消防団員経験5年以上で65歳未満の方について、火災・災害時の後方支援として活動していただける機能別消防団員も募集しています。
▽募集期間 随時
総務課 ☎(681)1111

消防団員

喜小っ子・押しっ子ふれあいスクールの放課後遊び隊・サポーター
放課後、子どもたちの自由遊びを見守ったり、一緒に遊んでくれる新規のボランティアを募集します。
▽喜小っ子ふれあいスクール放課後遊び隊
○期日 5月末頃から毎週水曜日の午後3時15分〜4時30分
○場所 喜連川小学校
▽押しっ子ふれあいスクールサポーター
○期日 5月末頃から毎週金曜日の午後3時10分〜4時30分
○場所 押しっ子小学校
▽申込方法 希望するふれあいスクールのボランティア登録用紙(生涯学習課で配布)に必要事項を記入し、提出してください。
※後日面談および現地の見学を行います。
☎(686)6621

女性防火クラブ連絡協議会

市女性防火クラブ連絡協議会では、火災発生を知らせる住宅用火災警報器の設置推進活動を各種イベントで実施しています。また、消火器を使用した訓練や防災施設での研修を行い、火災の被害を最小限に抑えられるよう

総合政策課 ☎(681)1113

ボランティアポイント制度は、公益的なボランティア活動を行う方の励みとなり、より一層ボランティアや市民活動への関心を高めていただくための制度です。
ボランティアに対し、ポイントを付与してくれる機関を募集します。(登録ボランティアは、対象となるボランティア活動1回につき1ポイント付与され、10ポイントでポイント交換メニューと交換できます。)
▽募集期限 4月20日(金)
▽申請方法 申請書(総合政策課で配布またはホームページからも入手可)に必要事項を記入し、提出してください。
▽申込先・問合せ先 総合政策課 ☎(681)1113
※登録ボランティアの登録は随時行っています。

ボランティアポイント制度 付与機関

ボランティアポイント制度は、公益的なボランティア活動を行う方の励みとなり、より一層ボランティアや市民活動への関心を高めていただくための制度です。
ボランティアに対し、ポイントを付与してくれる機関を募集します。(登録ボランティアは、対象となるボランティア活動1回につき1ポイント付与され、10ポイントでポイント交換メニューと交換できます。)
▽募集期限 4月20日(金)
▽申請方法 申請書(総合政策課で配布またはホームページからも入手可)に必要事項を記入し、提出してください。
▽申込先・問合せ先 総合政策課 ☎(681)1113
※登録ボランティアの登録は随時行っています。

第18回全国障害者スポーツ大会派遣選手

- ▽派遣期間 10月11日(木)〜16日(火)
▽開催地 福井県
▽募集競技 陸上競技、水泳、フライングディスク、アーチェリー(身体障がい者のみ)、卓球(サウンドテーブルテニスを含む)、ボウリング(知的障がい者のみ)
▽応募資格 次のすべてに該当する方
①13歳以上の身体障がい者または知的障がい者
②県内に住所のある方または県内に通勤・通所している方
③原則前大会に出場した方
④強化練習会等の行事に参加できる方
⑤集団生活・行動が行える方
▽申込期間 4月17日(火)〜5月22日(火)
☎(624)2761 県障害者スポーツ協会
☎(681)1161 市民福祉課

※費用などについては表記がない場合は、原則無料です。

## 第7回「訪問歯科診療」

医療法人文光会 渡辺歯科医院 スペシャルニーズセンター  
センター長 菊地 公治（さくら市）

まずはじめに、食事とは健康への第1歩であり、人生の楽しみでもあります。しかしながら、疾病のため歯科医院に通院が困難になる方がいらっしゃいます。通院が困難なために、楽しい食事の時間が失われてしまうのは、人生の損失ではないでしょうか？

私たち歯科医師は訪問歯科（患者さんの自宅や施設）を行っています。ただ、患者さんなどからは、自宅まで訪問してくれるの？どこまで処置をしてくれるの？ということをよく聞かれます。塩谷歯科医師会（塩谷町、矢板市、さくら市、高根沢町）では、持ち運び可能な歯科切削器具を常備しており、虫歯の治療から義歯の作製および調整が可能です。レントゲン撮影（口腔内）もできますが、詳しくは、担当の先生にお尋ねください。ただ、器材の設置が煩雑な為、自宅や施設の中での診療時間には、ある程度の限りがあるのも確かです。

まずは、1番楽しい食事の時間の作り方を私たち歯科医師や衛生士と一緒に考えてみませんか？

か？義歯が合わなくなれば、義歯（入れ歯）の上手な先生などが塩谷歯科医師会にはたくさんいらっしゃいますので、まずは相談してください。

自宅などの訪問の場合は、はじめから治療ではなく、治療環境（近くに水場はあるかなど）の確認もあるため2回目以降の訪問から治療になりますので、ご注意ください。ご自宅で用意頂ければ助かるものは、普段使用している歯ブラシと口の中に溜まった水を出すバケツとタオル3枚程度です。

口の中を綺麗にすることにより、誤嚥性肺炎（全死亡率の約10%）を予防し不要な入院を少なくする事ができます。そのためにも、噛むことができる義歯や口腔内環境を改善することで風邪やインフルエンザなどを予防することが元気でいられる秘訣と考えています。

よく噛める歯（義歯）がなければ、胃に負担をかけ、小腸に負担をかけ、大腸に負担をかけ、最終的に自分自身に負担をかけて病気になるわけです。

## さくら市消費生活センター 消費生活情報のひろば

【問】市消費生活センター ☎681-2575  
（市役所第2庁舎2階）  
午前9時～正午/午後1時～4時（平日のみ）

「SF商法」とは、短期間に閉め切った会場等に人を集め、日用品等をただ同然で配って雰囲気盛り上げた後、会場の雰囲気や催眠状態となった来場者に高額な商品を販売する商法です。

- 高齢者の方へ  
○安易に会場に近づかないこと。勧誘されなくても不要な商品の購入はきっぱり断る。
- 老後の資金を取り崩してまで購入が必要か考える。

**アドバイス**  
近所の空き店舗に新しく入った店で商品の宣伝を聞けば無料で商品がもらえること友人に誘われ出向いた。安価で食料品や日用品なども購入でき、販売員のおしゃべりも楽しかった。2か月の間毎日のように通い、布団・ムートン・磁気治療器・眼鏡・水晶などを次々に勧められ、気が付いたら180万円分もの商品を購入していた。

空き店舗に通い高額な商品を勧誘されるトラブルに注意！

### 事例

- 家族や周囲の方へ  
○高齢者に寄り添った話し合いを心掛ける。
  - 高齢者の話を頭ごなしに否定せず、話に耳を傾ける。
  - 認知症の場合、成年後見制度の利用も検討する。
  - トラブルになった場合には消費生活センターに相談する。
- 参考：国民生活センター 報道資料

高齢者がこうした会場に出向く背景には、日常的な寂しさ・娯楽のなさ・健康不安などがあると言われています。同種のトラブル事例を伝えるなど、被害に気付いてもらえるような相互の話し合いが大切です。

## 健康づくりコーナー

《問合せ先》健康増進課（氏家保健センター） ☎682-2589

### 日本一周ウォーキング

《初心者向けのウォーキング教室》

豊かな自然があり、四季折々で表情を変える総合公園で行っています。和気あいあいと自身のペースでウォーキングを楽しむことができます。

※雨天中止、初回のみ要予約

【開催日】	5月1日	6月5日	7月3日	8月7日	9月4日	10月2日
	11月6日	12月4日	平成31年1月8日	平成31年2月5日	平成31年3月5日	



### 貯筋フィットネス

《音楽に合わせて有酸素運動を行います》

運動指導士の先生をお招きし、忙しい方でも参加できるように午後7時から実施しています。小学生以上の親子参加や、男性の参加も大歓迎です。※初回のみ要予約

【場所】奇数月：氏家保健センター 偶数月：喜連川保健センター

【参加費】1回 100円

【開催日】	5月11日	6月8日	7月6日	8月3日	9月7日	10月5日
	11月2日	12月7日	平成31年1月11日	平成31年2月1日	平成31年3月1日	



### 特別無料体験教室を実施します！

【日時】4月18日（水）  
午前10時30分～11時30分  
（5月以降の教室とは時間が異なります）

【場所】氏家保健センター  
【持ち物】動きやすい服装、飲み物、タオル、運動靴（下履き）※申込不要

### 平成30年度 総合健診の申込受付中

健康管理調査票未提出の方や、調査票配布以降に転入された方はお早めに提出してください。  
■健診申込の案内や健診日程表の設置場所  
氏家・喜連川保健センター、保険高齢課、喜連川支所市民生活課  
【申込先・問合せ先】健康増進課 ☎682-2589

### 産後ケア（宿泊・日帰り）利用自己負担額を減額します

「家族等から家事や育児の援助が受けられず、心身の不調や育児不安がある産後2か月未満のお母さんと赤ちゃん」を対象に、さくら産後院で産後ケア事業を実施しています。4月から利用自己負担額が変更になります。詳しくはお問合せください。

	宿泊	日帰り
一般世帯	15,000円→6,000円	5,000円→2,000円
市民税非課税世帯	7,500円→3,000円	2,500円→1,000円
生活保護世帯	1,500円→600円	500円→200円

【問】健康増進課 ☎682-2589

みんなと一緒に体を動かそう！

※費用などについては表記がない場合は、原則無料です。

# 無料相談案内(4月)

相談は、無料でお受けします。秘密は守ります。  
相談者多数の場合、お待ちいただくこともあります。

相談	内容	対応者	期日	時間	場所	問合せ等
法律相談 (要予約)	法律的な諸問題の相談を行います。 定員：7名 申込開始：2日(月)	弁護士	20日 (金)	午後1時～4時30分	氏家公民館 2階 視聴覚室	社会福祉協議会 氏家支部 ☎682-2217
心配ごと相談所	生活上の苦しみや悩みごと相談	民生委員	12日 (木)	午前9時30分～午後0時30分	氏家公民館 2階第6研修室	社会福祉協議会 氏家支部 ☎682-2217 総合政策課 ☎681-1113 市民福祉課 ☎681-1161
	国・県・市などへの要望やその他困りごと	行政相談委員 移動県民相談員				
成年後見制度 個別相談会 (要予約)	認知症や知的・精神障がい等により判断機能の低下した方の権利を守るための相談 定員：4名	司法書士	18日 (水)	午前10時～正午	喜連川公民館 第3・4・5 研修室	障害者相談支援センター桜花 ☎681-6720 地域包括支援センターエリム ☎681-1150
教育相談	小・中学生の悩み・問題などの相談、保護者の相談	学校教育課 指導主事		午前8時30分～午後5時15分	喜連川支所 学校教育課	学校教育課 ☎686-6620
児童家庭相談	家庭における児童養育相談、虐待相談など	家庭相談員	月～金	午前9時～午後4時30分	市役所相談室	児童課 ☎681-1125
婦人相談	婦人相談(DV・離婚・生活一般等)	母子・父子自立支援員兼 婦人相談員				
ひとり親相談	母子・父子自立相談(就労支援・福祉資金貸付・生活一般等)	母子・父子自立支援員兼 婦人相談員				
生活困窮相談	経済的に困窮している人の自立に向けた相談	相談支援員兼 就労支援員		午前8時30分～午後5時15分	市役所相談室	市民福祉課 ☎681-1160
虐待についての相談 (随時受付)	虐待を受けているのでは？ 虐待をしてしまいたい...など悩んでいる方	児童虐待	児童課 ☎681-1125 県北児童相談所 ☎0287-36-1058	*休日、夜間の緊急時の連絡先 栃木県児童虐待緊急ダイヤル ☎686-3005 児童課 ☎090-2640-9364・☎090-1059-0747		
		障害者虐待	市民福祉課 ☎681-1161	*休日、夜間の緊急時の連絡先 市民福祉課 ☎090-5554-6968・☎090-1996-4484		
		高齢者虐待	地域包括支援センター而今 ☎685-3294 (喜連川地区、押上、長久保、蒲須坂、箱森新田、松山新田、松島在住者) 地域包括支援センターエリム ☎681-1150 (上記以外の在住者) 保険高齢課 ☎681-1116			



市政へのご意見を  
お待ちしております！

- 市長へのメール  
✉mayor@city.tochigi-sakura.lg.jp  
(市ホームページ「市長の部屋」から送ることができます)
  - 市長へのFAX 682-0360
  - 市政懇談会  
行政区単位の懇談会です。
  - 市長とカフェトーク  
市民または市内に通勤、通学している方で構成する5人以上のグループ(高校生を除く18歳以上)とお茶などをしながら行う座談会です。
- 【問】総合政策課 ☎681-1113

**さくら市の人口**  
平成30年3月1日現在  
(前月比・毎月人口推計)

- 人口 44,901人(-7人)
- 男 23,335人(-14人)
- 女 21,566人(+7人)
- 世帯数 16,036世帯(+10)

**市内交通事故発生状況**  
(人身事故)  
平成30年2月末日現在  
※( )は前年同月比

- 発生件数 29(-7)
- 死亡者 1(±0)
- 負傷者 36(-18)

**広報紙に広告を掲載しませんか？**

【掲載位置】  
毎月1日号の表紙、裏表紙を除く各ページの下1段

【1回の広告料】  
1段枠 20,000円(税込)  
半枠 10,000円(税込)

【申込期限】  
掲載希望号の40日前まで

【問】  
総合政策課 ☎681-1113

# 知っとくさくら市

## 喜連川のお殿様1～特別な家柄と格式～

江戸時代、喜連川の地を治めていたのは喜連川氏でした。喜連川氏は、室町幕府を開いた足利尊氏の流れをくむ一族で、そのため特別な家柄と高い格式を誇っていました。

一般的に1万石以上の場合に大名と呼ばれますが、喜連川家は領地5千石でありながら、大名と同じまたはそれをしのぐ格式を与えられていました。幕府内でも特殊な存在で、妻や子供を江戸に住まわせる義務がなく、参勤交代も免除され、その他さまざまな負担も免除されるなどの特権がありました。

さて、江戸幕府から特別な扱いを受けていた喜連川氏ですが、どのようなお殿様がいたのでしょうか。次号からは初代国朝から喜連川藩が廃藩となる13代聡氏まで、歴代の喜連川のお殿様たちの業績や人柄、それに関わるできごとを紹介していきます。

※明治維新後、12代縄氏の際に、姓を喜連川から足利に復していますが、この文章では統一して喜連川氏として書いています。

- 初代 国朝くにとも
- 2代 頼氏よりつし
- 3代 尊信たかのぶ
- 4代 昭氏あきうじ
- 5代 氏春うじはる
- 6代 茂氏しげうじ
- 7代 氏連うじつら
- 8代 恵氏けいし
- 9代 彰氏あきうじ
- 10代 熙氏ひろし
- 11代 宣氏のぶし
- 12代 縄氏つなうじ
- 13代 聡氏ともし

【問】生涯学習課 ☎686-6621

# 文化振興事業のお知らせ

## 第13回 雨情音楽祭

【日時】6月3日(日)  
午前10時開演(予定)

【場所】氏家公民館ホール

### ○出演団体募集

野口雨情に関する作品の合唱、演奏、朗読などをする団体を募集します。

【申込期限】4月27日(金)午後5時必着  
【申込方法】申込書(氏家・喜連川公民館、生涯学習課で配布または市ホームページから入手可)に必要事項を記入し、提出

## 瀧澤家住宅休館のお知らせ

瀧澤家住宅は、修繕工事のため4月1日から約1年間休館します。ご迷惑をおかけしますが、ご理解の程よろしくお祈いします。

【問】生涯学習課 ☎686-6621



**\*寄贈(敬称略順不同)**  
ありがとうございます。

- 【氏家小学校】  
✉図書カード10万円 岡村昌泰
- 【上松山小学校】  
✉図書カード3万円 長嶋繁広(故) 長嶋昌泰
- 【氏家中学校】  
✉図書カード3万円 長嶋繁広(故) 長嶋昌泰
- 【あおぞら保育園】  
▼スチール製物置 一般財団法人ダイユーエイト
- 文化教育事業財団 ▼さるぼぼ60個 草川第1 藤根静子
- 【社会福祉協議会】  
▼金6,000円 宮城県東松島市 平塚江美子(被災地活動支援金) ▼金10万円 岡村昌仁(故)
- 岡村昌泰 ▼金21万5,732円 第12回 さくら市福祉まつり実行委員会 ▼大場敏江(被災地支援)

平成30年度さくら市当初予算

# 松尾敏男展 ～大観・南風・寛方の系譜を継ぐ～

5月6日(日)まで開催



《朝光のトレド》1988年 長崎県美術館

## 松尾敏男展関連イベント

■特別鑑賞会 (いずれも午後2時～3時)

【日程・講師】

- ・4月7日(土) 松本高明氏 (日本美術院同人)
- ・4月14日(土) 齋藤満栄氏 (日本美術院同人)
- ・4月21日(土) 荒井 孝氏 (日本美術院特待)
- ・4月28日(土) 宮北千織氏 (日本美術院同人)

■田井中将希朗読

「松尾敏男珠玉のエッセイ」

【日時】 5月3日(木・祝) 午後2時～3時

【場所】 ミュージアム内展示会場

【出演】 朗読：田井中将希 (俳優) ピアノ：松尾由佳

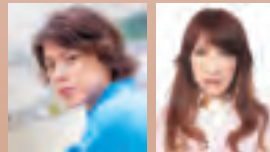

4月15日(日)までの限定公開!  
横綱白鵬関「化粧まわし」  
(松尾敏男デザイン)



## 4月29日(日・祝)は開館記念日のため終日観覧料無料

■ミュージアム開館記念の日・開館25周年イベント  
大町朋子ピアノリサイタル

【日時】 4月29日(日・祝) 午後2時～3時

【会場】 展示ホール

※申込不要

開館記念日のため無料でお聴きいただけます。

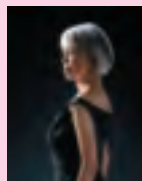

## うじいえ自然に親しむ会 ※申込不要

■シナダレスズメガヤ抜き取りとカワラノギク種まき

【日時】 4月15日(日) 午前10時～正午

【集合】 氏家大橋上流カワラノギク保全地

■ヤマブキソウの観察会

【日時】 4月29日(日・祝) 午前10時～正午

【集合】 お丸山公園大手門駐車場

## さくら市ミュージアム ～ 荒井寛方記念館 ～

〒329-1311 さくら市氏家1297番地

TEL 682-7123 FAX 682-7854

開館時間 午前9時～午後5時(入館は午後4時30分まで)

休館日 2日、9日、16日、17日、23日

松尾敏男展特別料金 一般600円、高・大学生400円、小・中学生200円

※市民は半額、市内小中学生は無料、障害手帳をお持ちの方とその介護者は半額

さくら市公式  
Instagramははじめました

ユーザー名：さくら市

ID：sakurasogoseisaku



【問】 総合政策課 ☎681-1113

さくら市の魅力あるスポットや美味しい食べ物等をご紹介しますのでチェックしてください!

オリジナルハッシュタグ決定!

#ちよūdōいいさくら市



平成30年4月1日発行 編集：さくら市役所 総合政策課  
〒329-1392 栃木県さくら市氏家2771番地  
TEL 682-1113 FAX 682-0660  
http://www.city.sakura.lg.jp/

次回の広報さくら(5月1日)第241号は5月1日折込予定です。