

広報

Sakura City Public Relations

2020年(令和2年)

3月

No.268

さくら

さくら市制15周年記念対談

2人のトップが語る

次世代の可能性

花塚 隆志 × 浅木 泰昭

さくら市長

HRD Sakuraセンター長
パワーユニット開発責任者





浅木 泰昭 Asaki Yasuaki
1981年株式会社本田技術研究所入社。F1マシンのエンジン開発を担当し、常勝マシン創りに貢献。初代オデッセイ、4代目インスパイアなどの開発に携わった後、2010年代には開発責任者として初代N-BOXを皮切りにNシリーズを送り出す。現在はHRD Sakuraセンター長とパワーユニット開発責任者を兼務。

イが生まれて。
花塚 (オデッセイ) 人気出ましたよね。

浅木 私何回かホンダ救っているんですよ(笑) それでも、その頃、まだホンダは苦しかった。それからまたV6に戻り、その後なぜだか、軽自動車。但しこの時はもう開発責任者なので、エンジン屋より、プロジェクトを動かす仕事となり。で定年間近って時に、なぜかF1に戻る。
—HRD Sakuraが操業するさくら市について

浅木 さくら市にお世話になるのは、温泉とゴルフですかね。温泉、好きなので、喜連川温泉にはよく来ています。家内とも来ましたし。

やっていただけ、今は全くそういう事にも関わっていません。雰囲気も自由になってくる。それは、ホンダさんが世界中で活躍することを実現したのと、もしかしたら同じで、つまらない当てはめとかが一切なくなってきたのかな。そういう中なので、活躍の場を見つけてるのは今の若い人なのかもしれない。大変かもしれないけど。

開発の仕事を、宗一郎さんが面白くしてあげた仕事とあっていただけ、市役所の仕事は必ずしもそうではない。でもやりがいというところでは、同じかな。そういう面白さに挑戦して、べいべいこじ開けて行く環境にある。若い職員を含め、がんばってもらいたいと思ってる。

—次世代の育成については

浅木 今の若者たちに、レース最高峰のF1、その中で勝つというのは世界一になる。やれば世界一になるといって1度経験している、その後2番手、3番手は目指さないでしょ。結局世界初とか世界一を目指す。私が好きだった現場で、体験することによって、そういうことを目指す人材にきつとなくなってく

花塚 他からたくさん人が入ってきてくれるのが、うちの市のいいところかな。喜連川町と氏家町が合併して15年。氏家地区の人口は増えていて、合併前は3万人いかなかったが、今は3万5千人と、5千人近く増えている計算です。特に、若い方、子育て世代の方が多く、15歳にならない子どもたちの年代の数というの、県内で一番割合が多いです。

—そういう若い次世代の層をどう見えていますか

浅木 優秀ですね。少なくとも私が入社した頃と比べると、すごく優秀で頭がよく、やる気もあって素晴らしい。ただ我々世代のこう変なパワーといったも

るに違いないと考えています。

花塚 (相槌)

浅木 そのためには、何として世界一になるという成功体験をする。それはオールホンダの中でもF1をやっている部署に託された役割だと私は思っています。そういう人材がいずれ首脳陣になっていったときに、世界一を目指す、世界初を目指す。そういう人たちになってくれるという期待ですよ。

—ご自身も田辺TD氏(田辺豊治テクニカルディレクター)もそういうところからきていると思われていますか

さくら市という文字を見たり、誇りを感じられるような、取り組みができたらいいなとは思っています。(花塚)

のを、伝えていけたらと思いませんね。
—上とケンカをしながら開発を続けるようなパワーは感じられないですか



花塚 隆志 Hanatsuka Takashi
塾講師、会社員、衆議院議員私設秘書、2003年からは栃木県議会議員(4期)を経て、2017年からさくら市長に就任し、進化プランを掲げ市政を執り行う。その傍ら、和太鼓チームの一員として、公演で演奏も行う。

も、つまらないですからね。技術を追究する楽しさ、みたいなのを伝えられたら。
花塚 昔の役場と言われる時代に比べると、現在のさくら市役所には優秀な人材は増えてきていて。昔は地元の人間中心だったけど、今は外からくる、力量のある職員が増えた。あとは、女性が圧倒的に増えた。それと、自由な規範といったらおかしいんですけど、浅木さんと私は生まれが近いけど、我々の頃ってなんだろう、自由になりたいって特にこだわって思っていた。
浅木 (相槌)

浅木 まあそうでしょうね。田辺は田辺でレース畑がずっと長かったんですけどね、それで若者を育てて、量産の方でも活躍する若者を育てている。役割は一緒ですよ。

(ホンダがF1で) なかなか勝てなかったんで、私も田辺も年代近いですけど、最後のご奉公で(笑)若者を作る作業を今やっているという感じですかね。

—放送にあったブラジルグランプリの時も、年代を超えて喜び合う姿が印象的でしたが

浅木 彼(田辺TD)なんかは、私が量産やっていた時もレース



2020年1月アメリカランチョパロスベルデス市長と

やっていたので、勝った時の思いはね、もっと深いのではないかなと思いますけどね。そういうのが表情にでていたのではないですかね。そういうのも含めて、高揚感を味わつと、また高揚感を目指してね、みんなが勝てないというところに出ていくかもしれないし、そういう人たちを作るといことです。
花塚 話が少し離れるんですけど、白地に赤でホンダってこれは鮮烈に感じるんですけどね。実は1月に3日間アメリカのカリフォルニアのランチョパロスベルデスというところに行つて来て、ホンダさんの拠点に近いところですよ。
浅木 近いですよ、ランチョパロスベルデス あの丘ですよ。
花塚 そうです、アメリカを走っていた時のホンダ「バーン」の存在感は印象的だったですし、自分たちには何かくっつくものがあり、誇りが持てる感じがしました。
浅木 最初F1に出たとき白地に

赤で行く、当時F1の各チームは各国を背負っていくという。イギリスだったら、ブリティッシュグリーン、ロータスの色。日本は白地に赤、たぶん日本を背負うような気持で、ああいうホンダの色合いになったと思うのですよね。やはり戦争に負けて、みんな下を向いていた当時、日本人もやればできるのだという、国全体に活力を与える役割がたぶんあったと思うのですよ。私が今やっているのは、若者を育てるのももちろんですけど、日本も最近ちょっと元気がないようにも見えるので、我々が活躍して日本人全体として戦えるのだという気持ちをもっと一回持つてもらえると一番うれしいです。

花塚 日本の国旗を見ているような感じが確かにしますね。ホンダは国レベルの話で、そこまでではないけれど、市民や職員の皆さんにはさくら市という文字を見たら、誇りを感じられるような、取り組みができればいいなと思います。浅木 今ホンダがHRD Sakuraと付けているわけですから、当然日本の中でも栃木、栃木の中でもさくら市の人が誇り



さくら市で操業するHRD Sakura、ここでパワーユニットなどの研究開発を行っている。

を持ってもらえそうな事業所を目指しています。

花塚 ありがとうございます。世界中に(Sakura)と流れる訳ですからありがたいです。昨年は、うちの小さな市の施設ですが、パワーユニット(以下PU)も展示して頂いたりして、好評でしたけど、今年は更にま

たいろんな展開を考えていただいているので、これはありがたい。

浅木 できたら私としてはF1も継続してホンダとしてやっていけるようにしたいなと思ってるし、パブリックビューイングなど、さくら市の方々が楽しみに待っててもらえるようなイ



2019年9月18日から実施したさくら市ラズでの「Honda Racing展示」パワーユニットRA617HやRA618H、スーパーフォーミュラを展示した。

ベントにできたらと思っ

ーさて、F1 2020シーズン、開発側からの見どころについてお聞きしたいですが

浅木 少なくとも我々としては、ここに至ってはシリーズチャンピオンを目指すターゲット以外はもてない。ここまで来て2位でいいとは言えない。そうは言っても、戦う相手が絶対王者のメルセデスのハミルトンということなので、我々として見てほしいのはどっちが勝ってもおかしくないというレベルで戦えて、まあ面白いレースだな、結果としてうちが勝てば一番いいですけど、そういう戦いを見てほしいですね。世界トップを目指す技術者同士の戦い、ドライバー同士の戦い、チーム同士の戦い、そういう世界一を目指すせめぎ合いみたいなのがね、伝わると思いますよ。

ーPUの耐久性なども開発対象とされていると思いますが

浅木 今までは言い訳半分ですけど、追いつくシチュエーションだったので、エンジンの数をレギュレーション(規定)以上出して、とにかく追いつくことをターゲットにして

いました。だけど勝負に勝つことになると、エンジンを年間3基以上使ったペナルティーも受けたくないんで、耐久性も含めて非常に重要になっていく。ですから、今年も当然考えながら、開発をしていくことになりま

ー昨シーズン、オーバーテイクして勝った時はやったぞって思ったのでは

浅木 そうですよ、昨シーズンは開幕戦からフェラーリをオーバーテイクできていて、オーストリアではメルセデスもオーバーテイクできましたから、作戦とかではなくてね、自分たちがオーバーテイクで勝ったあの時は感激しましたね。

花塚 私応援しています。

ー最後に市内外のファン、市民の皆様一言お願いいたします

浅木 さくら市の皆さんに誇りに思ってもらえるような活動、結果を目指していきますので、今後ともよろしく願っています。

花塚 さくら市は、世界に通じるホンダさんと世界に通じる名前を持つわが市、そのぐらいの気持ちで、人を育て地域づくりを励んでいきたいです。

※オーバーテイク
前の車を後ろの車が追い越すこと



HRD Sakuraで研究開発するF1の心臓部パワーユニット (写真はRA618H)

市内小中学校 情報教育の先進的取り組み



■ **小学校の取り組み**

来年度の学習指導要領の全面実施に向けて、プログラミング教育について、押上小学校を研究指定しています。必修化となる5年算数や6年理科以外にも、いくつかの授業を実践しました。

音楽(2年生) タブレットを使い、音符を組み合わせてお祭りの音楽に合うリズムを作りました。実際に楽器をたたかなくても、つくったリズムがどんな感じなのかタブレットで全員が音を確認できます。

国語(2年生) タブレットを使い、助詞(は、を、に等)の使い方を学習しました。「ボールを投げる」を「ボールは投げる」にしてしまうと、イラストが指示通りの現実には考えにくい動きをするので、児童は楽しく学習することができま



■ 小学校の取り組み

■ 中学校での取り組み タブレット端末

理科 タブレットで撮影した植物を教師に提出したり、実験の様子を動画で撮影したりして活用しています。

英語 会話を撮影し、再生して確認するなど活用しています。

美術 タブレットで色塗りし、効果的な配色を試行錯誤するなどして活用しています。

その他 修学旅行では、タブレットをグループ1台持参し、調べ学習を進めました。



【問】

学校教育課
☎(086)6620

令和元年4月実施 「全国学力・学習状況調査」 「とちぎっ子学習状況調査」結果の概要



昨年と比べて、 学力が向上しています！

全国学力学習状況調査…小6と中3を対象
(今年度の実施教科は、国語、算数・数学、英語)
※ただし、英語は、中学校のみ
とちぎっ子学習状況調査…小4・5、中2対象
(小学校…国語、算数、理科の3教科、
中学生…国語、社会、数学、理科、英語の5教科)

結果(県との比較)

| 科目 | 小4 | 小5 | 小6 |
|----|--------|--------|---------|
| 国語 | できている | できている | よくできている |
| 算数 | できている | できている | ほぼ全国平均 |
| 理科 | ほぼ全国平均 | ほぼ全国平均 | |

| 科目 | 中2 | 中3 |
|----|----------|--------|
| 国語 | ほぼ全国平均 | ほぼ全国平均 |
| 社会 | ほぼ全国平均 | |
| 数学 | ほぼ全国平均 | ほぼ全国平均 |
| 理科 | 大きな課題がある | |
| 英語 | ほぼ全国平均 | ほぼ全国平均 |

中学校の英語は、今年度初めて実施され、今後は3年に1度程度実施される予定です。

■ 学力の結果

本調査の結果は、子どもたちが身に付けるべき学力の一部です。この結果から読み取れる傾向をお知らせします。市の児童・生徒の状況については、全国(県)平均と比較したポイント(P)の差で次のように比較しています。

(小4、小5、中2は、県平均との比較)
※全国平均と比較したポイント(P)の差を表しています。

- 全国(県)平均と比較して
- +5.0P以上 → よくできている
- +2.0Pから+4.9P → できている
- -1.9Pから+1.9P → ほぼ全国平均
- -2.0Pから-4.9P → 課題がある
- -5.0P以下 → 大きな課題がある

さくら市の中学生

【良さ】

- ・家の人と学校での出来事について話している。
- ・自分にはよいところがあると思っている。

【課題】

- ・難しいことでも失敗を恐れずに挑戦する。
- ・地域や社会をよくするために何をすべきかを考える。

さくら市の小学生

【良さ】

- ・読書活動に親しんでいる。
- ・学校に行くのは楽しいと感じている。
- ・家で、自分で計画を立てて勉強している。

- ・地域や社会をよくするために何をすべきかを考えている。
- 【課題】
- ・大きな課題は見当たりません。

受賞おめでとうございます

喜連川小6年の海老原愛花さんが、令和元年度全国家読書コンクールにおいて、三郷市教育長賞を受賞しました。市では、読書活動を推進しており、これまでも家読に取り組んできました。今年度から豊かな心や表現力を高めることを目的に、市内小中学校全校に希望をつのり初めて応募することになりました。今回の賞は、特別賞という最も素晴らしいもので、県内初の快挙です。

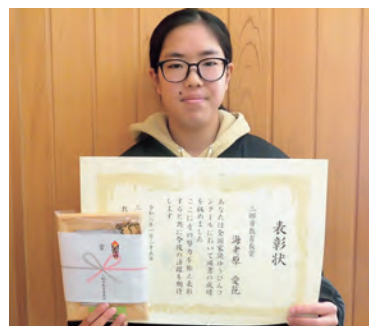

市内中学校で立志式(2/4)

氏家中2年生307名、喜連川中2年生84名を対象に立志式が挙行されました。立志式とは、心身ともに「子どもから大人に成長する」この時期に将来への志を立てる式です。

氏家中では、記念合唱「時を越えて」が披露され、立志生代表による「私の立志」が発表されました。

喜連川中では、1人ひとりがステージに上がり、自ら選んだ漢字一文字とともに将来の夢を発表しました。





令和2年度さくら市立中学校国際交流事業 アメリカ派遣 (1月15～23日)



氏家・喜連川中学校の2年生20名がアメリカ合衆国（ロサンゼルス）に派遣されました。現地のホストファミリーの方々、そして交流校のミラステテ中学校の皆さんに温かい歓迎を受け、思い出深い体験ができました。今年度は20年近くにわたり交流が続いてきたことを受けて、桜の植樹を行う記念すべき年となりました。



生徒による帰国報告会を行います!
どなたでも参加できますので、お越しください。
【日時】3月9日(月) 午後6時～
【場所】氏家公民館ホール

大きく成長した団員の皆さんの感想を紹介します。この貴重な体験を皆さんの、そしてさくら市の将来に生かしていただけることを期待しています。

☆さくら市立中学校国際交流事業（アメリカ派遣）日程☆

| 日程 | 内容 |
|-----------------|--|
| 1月15日(水) | さくら市から羽田空港、そしてロサンゼルスへ出発。ロサンゼルス到着後、サンタモニカビーチ、ハリウッドエリアを見学。 |
| 1月16日(木) | ディズニー・カリフォルニア・アドベンチャー・パーク見学。グループごとに活動。 |
| 1月17日(金) | 日系人博物館やオルベラ街、ファーマーズマーケットなどを見学。夕方からウェルカムパーティー。ホストファミリーと対面し待ちに待ったホームステイ開始! |
| 1月18日(土)～20日(月) | ホームステイ |
| 1月21日(火) | ミラステテ中学校で授業体験。交流会では、柔道、書道、合唱、よさこいソーランを披露。ホストファミリーとの別れは涙、涙でした。お別れパーティーで1人ずつ感想を発表。英語が通じず辛かったことやホストファミリーの優しさに救われたことなど感じたことを素直に発表しました。 |
| 1月22日(水) | 思い出いっぱいロサンゼルスを出発。 |
| 1月23日(木) | おみやげ話を山ほど抱え、日本そしてさくら市に帰着。 |

市長がランチョパロスベルデス市（アメリカ）を視察（1/17～23）

中学生の海外派遣に合わせて、市長がミラステテ中学校を訪問しました。授業見学や交流会へ参加し、中学生の頑張る姿に感銘を受けました。

また、同中学校があるランチョパロスベルデス市の市長・議員を公式訪問し、中学生交流の御礼を伝えました。ランチョパロスベルデス市長から、長年の交流を市として公式に認める「宣言書」をいただきました。今後もさらにより関係を築いていきたいと思っております。



神山 果澄 今回の海外派遣を通して、日本とアメリカ両国の良さを改めて感じる事ができました。アメリカは全てにおいてスケールの大きな国でした。みんなのびのびと生活し、優しさに溢れていました。とても幸せでした。

田中 優風 私はこの海外派遣でアメリカ人のフレンドリーさを感じました。日本とは違って男女の壁がなかったり、初対面の私にも向こうから話しかけてくれたりしました。本当に素晴らしい経験ができました。ありがとうございました。

岡田 花 私は今回の海外派遣でアメリカ人の心の広さに本当に感激しました。伝わりにくい英語を日本語に訳してくれたり、日本の文化を学ぼうとしてくれたりして嬉しかったです。英語力をつけて必ずまたアメリカに行きたいです。

風間 新菜 私がこの海外派遣を通して学んだことは、「あいさつ」です。アメリカ人は、初めて会った人にも挨拶をしてくれて、また学校でもたくさんの人達から挨拶されました。この感動を日本のおみんなに伝えていきたいです。

岡崎 沙奈美 この海外派遣でアメリカ人の心の広さに驚きました。英語が分からない私たちにゆっくり簡単な英語で話してくれたり、優しさを感じました。文化も環境も言語も日本と違うアメリカでも人の心の温かさは同じだと思います。

仲山 天音 私は今回の海外派遣を通して日本とアメリカの文化の違いについて学ぶことができました。アメリカの人はとてもフレンドリーで楽しい毎日を送ることができました。たくさん思い出ができました。三日前間になりました。

久保田 百香 私はこの派遣で、日本とアメリカの様々な文化の違いやアメリカ人の心の広さ、優しさを知ることができました。また、自分の英会話力のなさも実感しました。この貴重な経験を今後に生かしていきたいです。

山田 菜々海 私は今回の海外派遣でアメリカ人の優しさを感じました。私のことを本当の家族のように受け入れてくれて、とても嬉しかったです。アメリカで学んだことを今後生きていきたいです。ありがとうございました。

栗田 有妃乃 私は、今回のアメリカ派遣でアメリカ人の人々の優しさを学びました。私が聞き取れなかった時に、身振り手振りを使ってくれたり、私が英語を話すと、笑顔で褒めてくれたりしました。とても良い経験をすることができました。

鈴木 愛渚 私はこの海外派遣で、アメリカの文化が日本とは想像以上に違うことや、アメリカ人のフレンドリーさに衝撃を受けました。みんなとても優しい人達でした。この貴重な経験を生かし自分自身をさらに高めていきたいです。

斎藤 優亜 この海外派遣に参加できて本当に良かったです。人見知りの私にとってアメリカ人のフレンドリーさは圧倒されるもので、自分を褒めようという機会になりました。アメリカでの経験は、私の宝物となりました。

佐藤 美羽 私はホームステイで言葉が通じたときの喜びを知りました。ジェスチャーを使いながらも自分の意思を伝えられたときには、とても嬉しかったです。困ったことも多くありましたが、とても有意義な派遣となりました。

村上 百愛 今は、今回の海外派遣を通してアメリカ人の優しさを感じる事ができました。最初は、文化の違いに戸惑っていましたが、簡単な英語しか話せない私に優しく話してくれました。本当にありがとうございました。

高橋 彩音 私はこの海外派遣を通して、異国の文化や生活を肌で感じる事ができました。中でも、物事をはっきり言わないと通じなかったのが、そのことを日本でも生かしたいです。この経験を通して、成長することができました。

中村 尚 私はこの海外派遣で言葉の異なる人とのコミュニケーションの難しさを改めて感じました。自分の意見が伝わりづらく、不便さを感じました。これからは、相手に意見を伝えるために工夫しながら生活していきたいです。

吉澤 尊吉 私はこのたびの海外派遣を通して自分の意思をはっきり伝える重要性を改めて感じました。私は生徒会長という立場にありながら優柔不断な面があるので、ここぞという場面では自分の意思を伝えられるようにしていきたいです。

荒井 大翔 私は今回の海外派遣でアメリカ人のコミュニケーション能力の高さに驚きました。特に、学校では初めて会う私に英語や日本語で話しかけてくれたのでとても驚きました。とても嬉しい気持ちになりました。ありがとうございました。

石川 紗帆 私が海外派遣で学んだことは、いつでも感謝の言葉を表すことと返事を曖昧にしないということです。相手を困らせてしまうことありませんでした。これからそのことを生活に生かしていきたいです。ありがとうございました。

大村 アンリ 私がこの海外派遣で思ったことは、想像以上に何もかも大きい国ということだと思います。また、言葉の壁を越えるのは難しく、話すときに何度も苦戦しましたが、それにより英会話力が上がり表情が豊かになりました。素晴らしい経験になりました。

上野 俊輔 私は、今回の海外派遣で日本とアメリカの生活習慣や食事の違いについて学ぶことができました。ホストファミリーは期待や不安を抱えた自分を温かく迎えてくれました。この経験を今後の生活に生かしていきたいです。

【問】 学校教育課 ☎686-6620

桜守マイスターによる出張講座in南小学校 (1/30)

桜守マイスターのメンバーによる、「桜守出張出前講座」を行いました。今回は、南小学校環境整備委員の児童20名に対して行ないました。

市名の由来となっている「桜」を若年世代から大切に守ることの大切さを知ってもらうことが目的です。講座の前半は、桜の手入れの方法や、施肥のやり方をマイスターの福島さんから説明を受け、皆さん熱心に聞き入っていました。

後半には、実際小学校の校庭に生えている桜の木に施肥を行いました。栄養をもらった桜が春に元気よく花を付けることでしょう。



第15回さくら市武道大会開催 (2/2)

各クラスの優勝者は次のとおりです。
(敬称略)

■柔道

小学1年生の部：穴戸 奏太
小学2年生の部A：軽部 堅心
小学2年生の部B：伏木 花穂
小学3年生の部：石塚裕二郎
小学4年生の部：松本 杏月
小学5年生の部A：軽部 梨心
小学5年生の部B：石塚龍乃介
小学6年生の部A：渡邊 優斗
小学6年生の部B：木口 豪人
中学生男子の部：片嶋 昇大
中学生女子の部：軽部 心海

小学6年生の部：岡崎 莞大
中学1年生男子の部：長島 春斗
中学1年生女子の部：中坪 奈菜
中学2年生男子の部：山菅 隼人
中学2年生女子の部：風間 新菜
高校生・一般の部：滝口 恭弘

■空手

◎形競技

幼児の部：荒川 志音
8・9級の部：荒川 結翔
6・7級の部：早川 芙袖乃
4・5級の部：仁科 涼空
1・2・3級の部：上野 蒼奈
有段者の部：石原 佑真
中学生男子の部：植田 颯真

◎組手競技

小学1・2年生の部：長谷川翔琉
小学3・4年生男子の部：池田 逞人
小学3・4年生女子の部：福田和香彩
小学5・6年生男子の部：高野 勇太
小学5・6年生女子の部：軽部 遥華
中学生男子の部：齋藤 涼太

■弓道

中学生男子の部：萩原 琉衣
中学生女子の部：齋藤 百恵
高校生男子の部：矢野翔太郎
高校生女子の部：谷中 亜衣
一般男子の部：津村 哲男
一般女子の部：長村 えり

■剣道

入門者の部：榎 真優人
小学2年生の部：谷田 泰誠
小学3・4年生の部：大山 幸佑

JAしおのやから学校給食にイチゴをいただきました! (1/16)

JAしおのやから市ヘイチゴの贈呈式を行いました。JAグループでは地元特産品を利用した食育応援事業として、県内の子どもたちにイチゴのおいしさを知ってもらうために、学校給食にイチゴを提供しています。

市内では約4,270人分のイチゴをいただき、全国学校給食週間(1月24日～30日)に各学校でおいしくいただきました。



さくら市チームがとちぎ路を快走! (1/26)

第61回県都市町対抗駅伝競走大会「夢ふる とちぎ路駅伝」(10区間 60.42km)が開催され、今回大会にも「さくら市A」「さくら市B」の2チーム体制で臨み上位進出を狙いました。大会記録も更新された今回大会において、両チームともに前回大会を上回るタイムを記録するなどチーム全員が団結して力走を見せ、さくら市Aが総合10位(3時間11分41秒)、さくら市Bが総合23位(3時間18分59秒)という結果を残しました。

また同日、栃木市総合運動公園内特設コースにおいて第12回県小学生駅伝競走大会も開催され、さくら市からA・B・Cの3チームが参加し、それぞれ快走を見せました。応援してくださった皆さんありがとうございました。



国土交通省と栃木県へ要望書を提出 (1/27・2/10)

1月27日に国土交通省へ、荒川の河川整備の要望と五行川の河川改修、歩道整備、道路改良、橋梁修繕、下水道処理センター改築、公園遊具等の改築更新に対する予算の確保を要望しました。

また、2月10日には栃木県知事へ、流域市民が安全で安心な生活が送れるよう、荒川の河川整備と連城橋の架け替えを要望しました。



国土交通省(水管理・国土保全局長)



栃木県(副知事)

市内一斉清掃が行われました (2/2)

市保健委員会、河川愛護会による市内美化運動として、今年度2回目の市内一斉清掃が行われました。

当日は、早朝より多くの皆さんにご協力いただき、道路や河川沿いを中心に多くのごみが集められました。回収したごみは約2.6tとなり、中でも、菓子袋や空き缶など「ポイ捨て」によるごみが多く見られました。

今回の活動によりきれいになったまちが続くよう、「ごみのない美しいまちづくり」に市民の皆さんのご協力をお願いします。また、土地所有者の方は、ごみを捨てられない管理に努められますようお願いいたします。



3/1～7 春の火災予防運動週間です!

●住宅防火いのちを守る7つのポイント

- ①寝たばこは、絶対やめる。
- ②ストーブは、燃えやすいものから離れた位置で使用する。
- ③ガスコンロなどのそばを離れるときは、必ず火を消す。
- ④逃げ遅れを防ぐために、住宅用火災警報器を設置する。
- ⑤寝具、衣類、カーテンへの燃えうつりを防ぐために、防災品を使用する。
- ⑥火災を小さいうちに消すために、住宅用消火器等を設置する。
- ⑦お年寄りや身体の不自由な人を守るために、隣近所の協力体制をつくる。

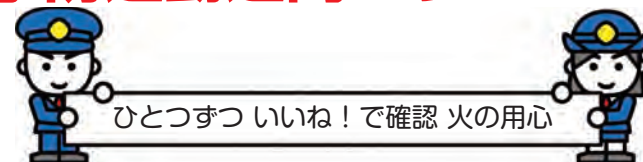

●住宅用火災警報器は適切な維持管理が必要です

住宅用火災警報器が適切に作動するか点検ボタンを押すなどして確認し、定期的にはほこりなどをふき取りましょう。また、住宅用火災警報器本体の交換目安は10年です。

【問】塩谷広域行政組合消防本部予防課 ☎0287-40-1129

年長児・小学6年生のお子さんをお持ちの方へ ～予防接種の期限が近づいています～

麻しん・風しん混合ワクチンの接種はお済みでしょうか？

今年、首都圏を中心に麻しん患者が急増し話題になりました。麻しんは、発熱・発疹・リンパ節腫脹を特徴とするウイルス性感染症で、重症化や併発を引き起こす恐れがあります。特に、経済が停滞早期に感染すると、幼児にも麻しんウイルスが感染して脳・耳・心臓に障害を残す「急性出血性脳脊髄炎」の発症が懸念されています。

風しんはワクチンで予防可能な感染症です。確実な予防のため、幼少期から2回の定期接種が推奨されています！

さくら市では、平成24年4月2日から平成25年4月1日生まれのお子様に「麻しん風しん混合ワクチンⅡ期」の予防接種をお勧めしており、4月に予診票を郵送しています。

母子手帳をご確認いただき、接種がお済みでない場合はかかりつけ医と相談し、平成31年3月31日までに接種しましょう。

★期限内なら無料ですが、期限を過ぎると、自己負担(10,800円)になりますので、ご注意ください。

★予診票を紛失された方は、氏家・喜連川保健センターにありますので、お越しください。ご不明な点があれば、下記までお問合せください。

さくら市健康増進課
TEL: 028-682-2589

2種混合ワクチンの接種はお済みでしょうか？

★2種混合ワクチンについて★
第1期→乳幼児期に3種混合(百日咳・ジフテリア・破傷風)で接種(初回3回、追加1回)
第2期→乳幼児期に2種混合(ジフテリア・破傷風)で接種(初回3回、追加1回)

さくら市では、平成18年4月2日から平成19年4月1日生まれのお子様に「2種混合(ジフテリア・破傷風)ワクチン」の予防接種をお勧めしており、4月に予診票を郵送しています。

母子手帳をご確認いただき、接種がお済みでない場合はかかりつけ医と相談し、13歳のお誕生日の前日までに接種をしましょう。

★期限内なら無料ですが、13歳のお誕生日を過ぎると自己負担(5,400円)になりますのでご注意ください。

★予診票を紛失された方は、氏家・喜連川保健センターにありますので、お越しください。ご不明な点があれば、下記までお問合せください。

さくら市健康増進課
TEL: 028-682-2589

昨年11月までに接種がお済みでないお子さんがいるご家庭には、冬休み前にこのような通知をお出ししています!!



年長のお子さん
麻しん・風しん混合ワクチンⅡ期

小学6年生のお子さん
2種混合(ジフテリア・破傷風)ワクチン



市では予防接種法に基づき、「麻しん・風しん混合ワクチンⅡ期」、「2種混合(ジフテリア・破傷風)ワクチン」を実施しています。対象のお子さんがあるご家庭には、昨年4月に一斉に予診票を郵送しており、接種を勧奨しています。

接種期限が近づいてきていますので、接種がお済みでない方は3月末までに接種をしましょう。
※予診票を紛失された方は、氏家・喜連川保健センターにお越しください。

小学校・中学校入学の前に 免疫をつけましょう!

【問】健康増進課 ☎682-2589

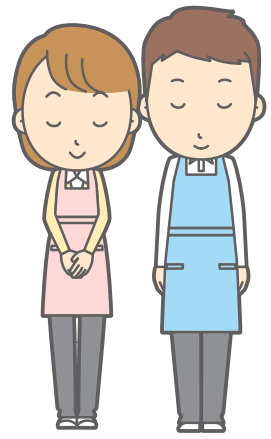

- 孝晴
- ▼車イス1台⇨フィオーレ 北田
 - ▼部氏家班
 - ▼タオル58本⇨常備労組宇都宮支
 - ▼金5千円⇨古町 一条小雪
 - ▼高等学校家庭クラブ(災害支援金)
 - ▼金13,189円⇨さくら清修
 - ▼ゴルフ協会喜連川支部
 - ▼金4,700円⇨市グラウンド・
 - ▼福祉まつり実行委員会
 - ▼金170,555円⇨第14回市
 - ▼健一
 - ▼金4,446円⇨塩谷町 植村
 - ▼【社会福祉協議会】
 - ▼の里 三星七海
 - ▼【おおぞら保育園】
 - ▼キャラクター消しゴム205個⇨卯

寄贈(敬称略・順不同)

ありがとうございます。

✳ 健康増進課から健康相談・教室のご案内 ✳

〈健康相談〉 申込先：健康増進課 ☎682-2589

| 行事名 | 期日等 | 場所 |
|------------------|---|---------------|
| 栄養相談会 | 11日(水) 午前9時・10時・11時 午後1時30分・2時30分・3時30分 | 氏家 保健センター |
| 乳幼児相談(要電話予約) | 4日(水) 内容：育児相談・栄養相談・身体計測 | 喜連川 保健センター |
| ことばの相談(要電話予約) | 予約時にご確認ください。 対象：幼児 | 氏家 保健センター |
| こども発達相談(要電話予約) | 13日(金)・23日(月) | |
| こころの健康相談(要電話予約) | 5日(木) 午後1時30分・2時15分・3時 | |
| ママのこころの相談(要電話予約) | 23日(月) 対象：妊娠・子育て中で子育てに関する悩みや不安がある方 ※医療機関ですでに治療やカウンセリングを受けている方は対象外 | |

*乳幼児健診・相談は母子手帳を持参してください。

〈教室〉 申込先：健康増進課 ☎682-2589

| 行事名 | 期日等 | 場所 |
|---------------------------------|--|-----------------|
| 貯筋フィットネス (初回のみ要電話予約) | 6日(金) 午後7時15分～8時15分 受付：午後7時～ 対象：市民で医師等により運動制限を設けられていない方 | 氏家 保健センター |
| らっこサロン (申込不要) | 2日(月)・16日(月) 対象：生後1歳未満の赤ちゃんと保護者 内容：助産師のいるフリースペース | 喜連川 保健センター |
| 日本一周ウォーキング (初回のみ要電話予約) | 3日(火) 午前10時～10時45分 ※雨天中止 対象：ウォーキング初心者 | 集合場所 総合公園時計台 |
| ママパパ体験教室 (要電話予約) ※参加は1回のみ | 8日(日) 午前9時30分～11時30分 対象：妊婦および家族 内容：赤ちゃんの沐浴実習、抱っこや着替え練習、パパの妊婦体験 | 喜連川 保健センター |

〈各種検査・集い〉 場所・申込先：県北健康福祉センター ☎0287-22-2679

| 行事名 | 期日等 |
|-------------------------|--------------------------|
| ウィルス性肝炎検査、性感染症検査(要事前予約) | 毎週火曜日 受付：午前9時～10時 無料 |
| 骨髄提供希望者登録(要事前予約) | 毎週火曜日 受付：午前11時～11時30分 無料 |
| 風しん抗体検査(要事前予約) | 毎週火曜日 受付：午後1時～2時 無料 |

〈相談・教室〉 場所・申込先：矢板健康福祉センター ☎0287-44-1297

| 行事名 | 期日等 |
|----------|----------------------|
| こころの健康相談 | 24日(火) 午後1時30分～3時30分 |

詳細は、お問合せください。

令和元年度住民結核検診(肺がん)のお知らせ

巡回検診バスで各地区を回ります。65歳以上で平成31年4月以降に集団健診や医療機関等で肺がん検診(胸部レントゲン検査)を受けていない方には、はがきをお送りします。

詳しくは、はがきをご覧ください。※肺疾患で治療中の方は対象外です。

【問】健康増進課 ☎682-2589

移動献血のお知らせ

【日時】 3月18日(水)
午前10時～11時45分
午後1時～4時

【場所】 市役所駐車場
200ml・400mlの献血にご協力ください
(200mlは医療機関からの要請数で終了)

【問】健康増進課 ☎682-2589



健康管理調査にご協力ください!

1月に各世帯に調査票を郵送しました。提出期限後も受付けていますので、まだお済みでない方も提出をお願いします。

保健センターで受ける健診のメリット

- ★特定健診・がん検診・婦人科検診が同日に受診可能
- ★胃・肺・前立腺がん検診が無料
- ★午前7時～受診可能

【問】健康増進課 ☎682-2589

Calendar grid for Sakurai City from March 1st to 31st. Each day contains details for various events, health consultations, and administrative services, categorized by district (e.g., Sakurai, Minami Sakurai, Higashi Sakurai).

仕事をお探しの方へ

ハローワーク矢板の発行する求人情報誌が市役所、喜連川支所、氏家・喜連川図書館、道の駅きつれがわに置いてあります。QRコード(市ホームページ)からも求人情報誌が閲覧できます。【問】商工観光課 ☎686-6627



休日の届出(死亡・結婚・出生など)は本庁舎の日直が午前8時30分から午後5時まで行っています。緊急な連絡も本庁舎の日直にご連絡ください。(☎681-1111)

窓口延長

- 市役所本庁舎：市民課・福祉課・税務課・高齢課・こども政策課・会計課
●喜連川支所：喜連川市民生活室

広報カレンダー



- 市 = 市役所本庁
支 = 喜連川支所
氏体 = 氏家体育館
喜体 = 喜連川体育館
氏公 = 氏家公民館
喜公 = 喜連川公民館
氏図 = 氏家図書館
喜図 = 喜連川図書館
氏保 = 氏家保健センター
喜保 = 喜連川保健センター
ミュ = 市ミュージアム
瀧住 = 瀧澤家住宅
道 = 道の駅きつれがわ
荒公 = 荒川水辺公園
総公 = 市総合公園
菖公 = 菖蒲沢公園
さスク = さくらスクエア (氏家駅東口広場)

- とち交 = とちじゅう交流館
和話広 = 和い話い広場
寺番館 = eプラザ寺番館
氏幼 = 氏家幼稚園
き幼 = きつれ川幼稚園
ヒ園 = ヒカリ園
ア保 = アップル保育園
あお保 = あおぞら保育園
たい保 = たいよう保育園

- 当番 = 休日当番医
夜間 = 塩谷地区 夜間診療室

＜公民館休館日＞
氏家(2日、16日、17日)
喜連川(10日、16日、24日)

＜市営温泉休業日＞
もとゆ(10日～12日)
露天風呂(1日～6日)
道の駅きつれがわ(9日)

市税等の納税について

市県民税(特徴) 2月分

納期限は3月10日(火)です。忘れずに納めましょう。

Continuation of the calendar grid for Sakurai City, covering days 5 through 31. Includes details for events like 'Spring Day' (春分の日) and various community activities.

新型コロナウイルス感染症の影響により、市内イベント等が中止・延期になる可能性があります。その際は、市ホームページやSNSでお知らせしますので、ご確認ください。

あねさん工房会員募集
あねさん工房は味噌、漬物、菓子、野菜の4つの部門に分かれており、主にさくら市で生産された農産物を加工し、販売しています。60歳の会員も多く、元気のいい会です。産物の加工・販売に興味のある方や郷土食を作りたいと思ってる方、一緒に工場で楽しくたろちねさん工房で、私たちが働いてます。お気軽にどうぞ。
農政課 ☎(081)1117

自動交付機利用可能時間
月曜日：午前8時30分～午後7時
火～金曜日：午前8時30分～午後5時15分
土日祝日：午前8時30分～午後5時
※年末年始は休止します。

デジタル防災行政無線の内容再生
☎0120-396-889
スマートフォン・携帯電話からは、☎028-681-6711

図書館

氏家図書館 ☎ 682 - 9889 喜連川図書館 ☎ 686 - 7111
<http://www.library.sakura.tochigi.jp>

開館時間 午前9時～午後7時

休館日 氏家図書館 6、13、27日
 喜連川図書館 2、9、16、23、30日

■ビブリオバトル

ミニ・ビブリオバトルを開催します。ビブリオバトルは皆が参加できる本の紹介コミュニケーションゲームです。あなたの紹介した本が、チャンプ本に輝くかも!?

【日時】 14日(土) 午後2時～3時30分

【場所】 喜連川図書館2階視聴覚室

【参加資格】 本が好きな方ならどなたでも

【申込方法】 喜連川・氏家図書館窓口または、お電話にて受付します。

【申込期限】 7日(土)

■春のおはなし会スペシャル

おはなしボランティア「アリスの会」さんによる春のおはなし会スペシャルです!

【日時】 28日(土) 午前11時～

【場所】 氏家図書館 おはなしの部屋

■図書館アンケートへのご協力

ありがとうございました

集計結果を掲示しますので、ぜひご覧ください。皆さんからいただいたご意見を図書館の業務改善に活用し、サービスの向上に努めます。

■図書館ホームページの小ワザ

借りた本をまたあと2週間借りたい!というときに電話や窓口で延長処理ができますが、利用者カードの番号と設定したパスワードがあれば、ホームページからログインして自分で延長ができます。パスワードはすぐに発行できますので、お気軽に窓口までお問合せください。



4月～

図書館の開館日数を増加します

指定管理者の更新に伴い、休館日が次のとおり変更になります。

■休館日

| | 現在 | 4月～ |
|--------|--|--|
| 氏家図書館 | <ul style="list-style-type: none"> ・金曜日(祝日の場合は開館) ・年末年始(12月29日～1月3日) ・特別整理期間(年4日以内) | <ul style="list-style-type: none"> ・第2・4金曜日(祝日の場合は開館) ・年末年始(12月29日～1月3日) ・特別整理期間(年4日以内) |
| 喜連川図書館 | <ul style="list-style-type: none"> ・月曜日(祝日の場合は開館) ・年末年始(12月29日～1月3日) ・特別整理期間(年4日以内) | <ul style="list-style-type: none"> ・第1・3・5月曜日(祝日の場合は開館) ・年末年始(12月29日～1月3日) ・特別整理期間(年4日以内) |

休館日の変更により、氏家図書館で年27日、喜連川図書館で年21日、開館日数が増加します。
 ※開館時間(午前9時～午後7時)の変更はありません。 【問】生涯学習課 ☎686-6621

観光温泉バスの時刻表変更

時刻表

4月1日～JRのダイヤ改正に伴い、無料温泉バスの時刻表が変更になります。

【問】 商工観光課
 ☎686-6627

| もとゆ | 露天風呂 | 道の駅 | 氏家駅 | 氏家駅 | 道の駅 | 露天風呂 | もとゆ |
|-----------------------------|-------|-------|-------|-----------------------------|-------|-------|-------|
| 8:40 | 8:50 | 8:55 | 9:15 | 9:35 | 9:55 | 10:00 | 10:10 |
| JR 上り 9:23 発 下り 9:29 発 | | | | 上り 9:23 着 下り 9:29 着 JR | | | |
| 10:15 | 10:25 | 10:30 | 10:50 | 11:10 | 11:30 | 11:35 | 11:45 |
| JR 上り 10:58 発 下り 11:02 発 | | | | 上り 10:58 着 下り 11:02 着 JR | | | |
| 12:55 | 13:05 | 13:10 | 13:30 | 13:45 | 14:05 | 14:10 | 14:20 |
| JR 上り 13:57 発 下り 13:37 発 | | | | 上り 13:23 着 下り 13:37 着 JR | | | |
| 14:35 | 14:45 | 14:50 | 15:10 | 15:15 | 15:35 | 15:40 | 15:50 |
| JR 上り 15:23 発 下り 15:36 発 | | | | 上り 14:59 着 下り 15:01 着 JR | | | |
| 16:05 | 16:15 | 16:20 | 16:40 | 16:40 | 17:00 | 17:05 | 17:15 |
| JR 上り 16:50 発 下り 16:59 発 | | | | 上り 16:18 着 下り 16:27 着 JR | | | |

※費用などについて表記がない場合は、原則無料です。

児童センター

開館時間 午前9時～午後6時

休館日 第3日曜日

上松山児童センター 【問】 ☎616-3660

■わくわくひなまつりを楽しもう

【日時】3日(火) 午前11時～

■親子エアロビクス教室

【日時】4日(水) 午前10時30分～11時30分

【参加費】親子1組200円

■とり+かえっこ

いらないおもちゃを持ってきてください。

【日時】25日(水) 受付：午前9時30分～

開始：午前10時～11時

オークション：午前11時～

氏家児童センター 【問】 ☎612-6145

■親子ヨガ

～親子で楽しく体を動かしましょう～

【日時】9日(月) 午前10時～11時

【対象】2歳以上の親子

【定員】10組 ※要予約

■JST(ジュニアサポートチーム)企画

「どっきり大作戦」

【日時】27日(金) ①午前10時30分～11時30分

②午後1時30分～2時30分

喜連川児童センター 【問】 ☎678-2651

■手芸の時間～ポンポンマスコット作り～

【日時】7日(土) ①午前10時～②午後2時～

【定員】各回5名 【参加費】100円

【対象】小学生以上

■ひまわり広場

～みんなで楽しくあそびましょう～

【期日】2日(月) 魚つりあそび

6日(金) 風船あそび

18日(水) おうちごっこ

19日(木) シールあそび

【時間】午前11時～正午

【対象】未就学児

所得税・住民税申告相談のお知らせ

【申告期間】～3月16日(月)(平日のみ)

【問】税務課☎681-1114

地区別の割当日に都合がつかない場合は、他の日でも受け付けます。期限内の申告をお願いします。

| 会場 | 受付日 | 行政区 |
|---|------------------------|---------------------|
| さくら市役所会場 (市役所第2庁舎2階 会議室) ※喜連川支所では申 告できません | 3月 2日(月) | 狹間田、狹間田中央、元組、八方口、上組 |
| | 3月 3日(火) | 根本、谷中、松山、本田、上野、鍛冶ヶ澤 |
| | 3月 4日(水) | 草川、柿木澤 |
| | 3月 5日(木) | 押上、蒲須坂 |
| | 3月 6日(金) | 氏家新田、箱森、上松山、勝山町 |
| | 3月 9日(月) | 卯の里、大野、長久保、川原町、豊原 |
| | 3月10日(火) | 大中、向河原、富野岡、北草川、松島 |
| | 3月11日(水) | 上阿久津、川岸、下新田、采女 |
| | 3月12日(木) | 石町、上町、横町、櫻野 |
| | 3月13日(金) | 馬場 |
| 3月16日(月) | 古町、伝馬町、本町、仲町、新町、栄町、氏家北 | |

【受付時間】

午前の部：午前9時
～10時30分

午後の部：
午後1時～4時

【申告についてのご注意】

- 申告の際にマイナンバー(12桁)の記載、本人確認書類の提示または写しの添付が必要です。
<本人確認(番号確認および身元確認)を行う時に使用する書類の例>
例1 マイナンバーカード(番号確認と身元確認)
例2 通知カード(番号確認)+運転免許証、健康保険の被保険者証など(身元確認)
※控除対象配偶者および扶養親族の方の本人確認書類の提示または写しの提出は不要ですが、マイナンバー(12桁)が分かるようにしてきてください。
- 災害等に係る雑損控除を含む申告は、市役所では受け付けません。氏家税務署(☎682-3311)にお問合せください。
- 土地・建物・株式などの譲渡所得、畜産関係の所得があり所得税の納税が必要な方は、申告相談に専門的な知識が必要なことから、氏家税務署での申告相談をお願いします。
- 申告の際にマイナンバー(12桁)の記載、本人確認書類の提示または写しの添付が必要です。
- 所得税は、所得の発生時点で源泉徴収を行っているなどの理由から、一定の条件に該当する方の確定申告は不要です。しかし、住民税には、このような源泉徴収制度はなく、他の所得と合算して税額が計算されますので、所得の大小に関わらず申告する必要があります。
- 医療費控除のある方は、事前に確定申告書に添付する「医療費控除の明細書」を記入し、お持ちください。「医療費控除の明細書」は税務課、喜連川市民生活室で配布しています。また国税庁のホームページから取得することもできます。
- 年末調整で控除された以外に、控除がある場合は申告しないと控除を受けられず、税額が増加する場合があります。

〈市内施設イベント情報〉

もとゆ温泉

【問】もとゆ温泉 ☎686 - 3284

■ミュージックベル

おひなさまミニコンサート

【日時】1日(日) 午後2時～

【場所】1階ロビー ※鑑賞無料

【演奏団体】マッシュPOTATO

■プリンセス浜田マジックショー

【日時】14日(土) 午後1時30分～

【場所】1階ロビー ※鑑賞無料

■毎月26日に温泉ソムリエおすすめの健康風呂を実施します！3月は「春菊湯」

■工事に伴う臨時休業（3/10～12）

ご理解をお願いします。

第二温泉浴場「露天風呂」は3月6日(金)に改修工事が終了し、3月7日(土)午前9時～通常営業します。

和い話し広場

【問】和い話し広場 ☎666 - 8370 (月休)

■書道展

～けんもくスクール教室生徒さんの作品展示～

【期間】14日(土)～28日(土)

道の駅きつれがわ

【問】道の駅きつれがわ ☎686 - 8180

■アンデス音楽「ソコジャクタ」ライブ

【日時】1日(日)・7日(土)・21日(土)・28日(土)
午前10時30分～午後3時

■「とちおとめ」ライブ

【日時】8日(日)・20日(金・祝)

午前10時30分～午後3時

■「須賀 由美子」一日駅長&朗読会

【日時】22日(日)

①午前11時～(任命式含む)②午後2時～

■「プロジェクションマッピング」

【日時】毎週金・土曜日

①午後5時45分～②午後6時30分～(予定)

さくらスクエア

【問】さくらテラス ☎680 - 5533 (月休)

■みんなの市

【日時】1日(日)・7日(土)・8日(日)・14日(土)
21日(土)・28日(土)

午前9時～午後0時30分

さくら市消費生活センター

消費生活情報のひろば

【問】市消費生活センター ☎681 - 2575

(市役所第2庁舎2階)

午前9時～正午/午後1時～4時 (平日のみ)

賃貸住宅契約時の注意点

～退去時の現状回復トラブル回避のために～

賃貸住宅の退去時に、現状回復費用として高額な金額を請求されたという相談が多く寄せられています。このようなトラブルを避けるためには、住宅を出る時だけでなく契約前からの行動が大切です。

契約書への署名捺印

は慎重に！

住宅を借りる際は、不動産会社（宅地建物取引士）から重要事項説明があり、その内容に合意をしたうえで、契約書に署名捺印を行い契約が成立します。契約書に特約がある場合、その内容を了承したとして、原則有効です。

アドバイス

・事前に契約書や重要事項説明書のコピーをもらい、内容を確認しておきましょう。

・疑問、不安があれば、署名捺印前にきちんと聞き、納得がいかなければ削除を求めましょう。相談に応じてもらえない場合には、契約しないという選択も必要です。

住宅の汚れや傷などは不動産会社・貸主と一緒にチェック！

・鍵受取りの際には、貸主側（不動産会社または貸主。できれば両者）立会のもと、自分が住む前からあった傷や汚れ、設備の故障などがないかを確認しましょう。その際、チェックリストを作成した上で現況写真（日付入り）を撮影しておくといでしょう。貸主側の立会ができない場合、借主だけでもその作業を行い、結果を貸主側に報告しておきましょう。



在宅医療・介護連携推進協議会から



ちょっと vol.17 いいかい (医~介)

特集
訪問歯科

口から食べることは、生きる喜びに繋がります。食べられる喜びをいつまでも。

訪問歯科ってなに？



何らかの身体的、精神的理由により、通院できない方に対し、自宅や施設に歯科医師、歯科衛生士が訪問し、歯科診察や口腔ケアを行います。

訪問歯科を利用している施設の職員へのインタビュー！



Q 歯科医師に訪問をしてもらうようになったきっかけは何ですか。

A 自分では痛みなどを訴えることができない利用者が多く、歯周病になる前の予防に取り組むことで、口腔環境を整え、食べる楽しみにつながると思い願うことになりました。

Q 訪問歯科でどのようなことをしてもらっていますか。

A 現在は、月に1回往診に来てもらい、検診を受けたり、歯石の除去などの口腔内のケアをしてもらったりしています。施設の医務室で診てもらっていますが、施設職員が見守ることができるため、利用者も安心して診察を受けることができます。先生も優しく声をかけながら診てくださり、大変助かっています。



Q 訪問歯科を利用する中で変わったことはありますか。

A 予防に対する意識がより強くなりました。訪問歯科を積極的に行う前は、口腔環境が悪化し痛みで歯医者に通ったり、思うように食事が摂れない利用者が多かったりしたのですが、歯石を取るなどの口腔ケアを行うようになってからは、痛みを訴える利用者も減り、食事を楽しみにする利用者が増えました。



Q 葛西歯科医師の訪問歯科への想いを教えてください。

A 口の中をキレイにする事は、患者さんの生活の質の向上に繋がります。患者さん本人だけではなく、施設職員やご家族にも口の中の状態を説明し、ケアの仕方を指導することで、一丸となって歯の健康を得られるよう治療に取り組んでいます。



歯科医師に訪問してもらうには、かかりつけ歯科医、ケアマネジャー等にご相談ください。

【問】 高齢課 ☎681-1155

お詫びと訂正

広報さくら2月1日号P.2市民活動支援センターのコーディネーター名のふりがなに誤りがありました。

誤：はまぐち ひろし さん

正：はまぐち こうじ さん

ご迷惑をおかけしたことを深くお詫び申し上げます。

お知らせ

食品中放射能濃度測定受付休止

市で受け付けている食品中放射能濃度測定を、機材故障のため休止します。今後の予定は、決まり次第お知らせします。詳細は、お問合せください。

※直売所等へ出荷する為の検査は行っていません。直売所等へ出荷する場合は、農政課へ

☎(681)1117へご連絡ください。

☎(686)6620

パブリック・コメント結果

1月6日～24日の期間、さくら市自殺対策計画(案)について公表し、市民の皆さんの意見を募集したところ、意見はありませんでした。

☎(682)2589

開催

令和2年第1回市議会定例会

▽日程(予定)
○一般質問
3月3日(火)

○予算審査特別委員会
3月4日(水)

3月5日(木)

3月6日(金)

○建設経済常任委員会
3月10日(火)

○文教厚生常任委員会
3月11日(水)

○総務常任委員会
3月12日(木)

○委員長報告、質疑、討論、採決、閉会
3月18日(水)

※都合で日程が変更になる場合もあります。

▽傍聴方法

本会議は傍聴できます。市役所本庁舎3階西側の議事事務局で受付をしてください。傍聴席は40席です。お気軽にお越しください。

☎(681)1123

解体工事等を発注する建築物の所有者等・建設工事元請等の皆さんへ

建築物の解体・リフォーム工事の際に残された不要な家具や家電等を「残置物」といいます。家庭から出る残置物は、「一般廃棄物」となり、

「一般廃棄物」となり、処理の許可を受けた事業者へ収集運搬・処分を依頼してください。

※詳細は、お問合せください。

☎(681)1126

「春の山火事防止強調運動」期間です

▽期間 5月31日
春は山火事が発生しやすい時期です。強風や乾燥時および枯れ草等のある危険な場所では、たき火や喫煙を避けましょう。

また森林やその周囲で森林法に基づく火入れを行う際は、市の許可が必要で、ご注意ください。

☎(681)1117

都市計画区域マスタープラン説明会

県が決定する都市計画区域マスタープランを策定にあたり、説明会を開催します。

▽構想の名称
さくら市計画区域の整備、開発および保全の方針(さくら市計画区域マスタープラン)

▽構想の対象区域
さくら市の全部

▽説明会の日時
3月9日(月)
午後6時30分～

▽場所 氏家公民館(第2研修室)

▽説明内容 都市計画の目標、区域区分の決定の有無、主要な都市計画の決定の方針など

☎(683)2465

第8回さくら市環境交流会

環境活動を行う個人・団体が集まる交流イベントです。市民環境会議(会長藤田幸生)主催の「環境交流会」を開催します。交流会は活動発表のほか、

下水道課からのお知らせ

下水道事業供用開始に伴う縦覧

市下水道の一部区域を新たに供用開始します。で、次のとおり縦覧します。

▽供用開始日 3月31日(火)

▽供用開始区域
○喜連川地区

喜連川・字野辺山、字野辺山下、字野辺山平の一部

○氏家地区
氏家・字地蔵後、字田谷、字金井、字上小里、字大野の一部

櫻野・字五行、字逆田の一部

北草川・一丁目の一部

草川・字吉丁目の一部

馬場・字川原、字新知の一部

▽縦覧期間 3月13日(金)～27日(金)

午前9時～午後5時

▽縦覧場所 下水道課(卵の里庁舎)

井戸水または上水道と

募集

パブリック・コメント

次の計画(案)に対するご意見を募集します。
さくら市空家等対策計画
▽閲覧場所
市ホームページ、都市整

井戸の併用で下水道を使用している場合は、使用人数などにより水量を算出して、住民票の異動だけでは下水道の人数変更はされませんので、必ず変更届出の手続きをしてください。

環境を守るために下水道への接続をお願いします

下水道の使用が可能になった区域は、早めに接続工事をお願いします。また、くみ取り式の場合は3年以内に、浄化槽を設置している場合は速やかに浄化槽を廃止し、

下水道に接続してください。

☎(681)1118

国民年金保険料「学生納付特例制度」

20歳以上の方は、国民年金に加入する必要があります。学生で所得が一定以下の場合、国民年金保険料の納付が猶予される「学生納付特例制度」を利用できます。

▽対象 学校教育法に規定する大学(大学院)、短期大学、専修学校など

準備、市民課、喜連川支所市民生活室、氏家・喜連川公民館、氏家・喜連川図書館

▽提出方法 郵送またはメール

▽募集期限 3月16日(月)

※意見書は、公表場所へ配布するほか、市ホームページからもダウンロード可。

▽提出・問合せ先
都市整備課
☎(681)1120

第2期さくら市子ども子育て支援事業計画

▽閲覧場所 市ホームページ、喜連川支所市民生活室、氏家・喜連川公民館、氏家・喜連川図書館

▽募集期限 3月11日(水)

▽提出方法 持参、郵送、FAX、メール

※詳細は、市ホームページをご覧ください。

▽提出・問合せ先
☎(681)1125

「日本語ボランティア」

市内に住む外国人のなかには、日本語があまり得意ではなく、日本語を

(修業年限1年以上の課程)に在学する学生

▽承認期間
4月～翌年3月

▽申込方法 初めて申請する場合は、在学証明書または学生証の写しを添付してください。承認を受けた次年度も在学予定の方には、日本年金機構から再申請のハガキが送付されます。

ハガキが届かない場合は、学生証の写しまたは在学証明書を添付し、窓口で申請してください。

▽申込・問合せ先
○宇都宮東年金事務所
☎(683)3211

○市民課
☎(681)1116

○喜連川支所市民生活室
☎(686)6611

■空間放射線量率の測定
1月中に実施した公共施設定点測定の結果は標準より、すべての箇所を下回りました。
【問】生活環境課
☎681-1126

勉強したいと思っっている方がいます。

外国人の方と楽しく交流しながら、日本語を教

えてみませんか?日本語ボランティアが初めての方でも大歓迎です。

外国人と交流をしたい方、国際交流に興味を持つている方、ぜひお申込みください。

▽申込期限 4月30日(木)

※詳細は、お問合せください。

▽申込・問合せ先
市国際交流協会
☎(681)2072

道の駅きつれがわ 新規テナント

市の食材を使ったこだわりメニューをご提案ください。

▽申込期限 3月31日(火)

※後日、説明会の日程をご案内します。

▽申込・問合せ先
道の駅きつれがわ
☎(686)8180

令和2年度「いきいきスポーツ教室」団体

市内体育施設の一般利用が無い時間帯を無料で開放します。

▽申込条件 市内在住で10名以上かつおおむね6歳以上で構成されている団体。

※活動期間が6か月以上で毎月1回以上定期的にスポーツ活動をしていること。

▽開放施設 氏家・喜連川体育館ほか

▽日時 平日の午前9時～午後5時

▽申請方法 体育館にある認定申請書に必要事項を記入し、提出してください。

▽申込・問合せ先
スポーツ振興課（氏家体育館）

☎(682)8888

ご近所ふれあいサロン活動助成金

高齢者を中心に「仲間・居場所づくり」を目的としたサロン活動に取り組み行政や団体等に助成金を給付します。

※趣味での集まりや緑化活動は対象外です。また、一行政区に対し、助成できるのは一団体まで、市等から助成を受けている団体は不可となります。

▽対象 行政区や小地域を単位としたサロンで10名程度の参加が見込まれるもの

▽助成額
○年5～7回開催
2万円

○年8回以上開催
3万円

▽申請方法 申請書（社会福祉協議会で配布）に事業計画書・収支予算書・提供者（ボランティア）名簿を添付し、提出してください。

▽申込期限 4月3日（金）
※詳細は、お問合せください。

▽申込・問合せ先
社会福祉協議会氏家支部

☎(682)2217

エコパークしおや 再生品の提供事業

物を大切に長く使い続ける気持ちと、ごみの減量化を推進するため、搬

入されたごみのうち、再利用できる再生品を希望者に無料で提供する事業を行います。

▽対象 18歳以上でさくら市、矢板市、塩谷町、高根沢町在住の方

▽申込期間 3月25日（水）午前9時～午後4時30分（正午～午後1時・土日祝日は除く。）

▽申込・問合せ先
塩谷広域行政組合エコパークしおや管理事務所
☎0287(53)7370



ホームページ QRコード



前回展示品

市営住宅入居者募集

| 住宅名 | 募集戸数 | 完成年度 | 階数 | 間取り | 家賃 | 単身入居 | 敷金 |
|-----|------|-----------|---------------|------|---------------------|------|------------|
| 豊原 | 6戸 | 平成元年～平成3年 | 3階建 1、2、3階 | 3LDK | 21,100円～ 32,200円 | 不可 | 家賃 3か月分 |
| 大沼台 | 1戸 | 平成3年～平成4年 | 2階建 戸建て | 3LDK | 21,200円～ 31,700円 | | |

※家賃は前年の所得に応じて決まります。
※豊原は別途、駐車場使用料2,000円(1戸1台のみ)

【申込期間】 3月10日(火)まで
午前8時30分～午後5時(平日のみ)

【入居時期】 4月1日(水)

【申込方法】
申込書（建設課・喜連川支所市民生活室で配布。市ホームページからも入手可）に必要書類を添付し、提出してください。また、申込条件がありますのでお問合せください。

※申込者多数の場合は抽選会を開催します。

【申込・問合せ先】 建設課 ☎681-1119

※費用などについて表記がない場合は、原則無料です。

オリンピック聖火リレーを応援しよう!

駐車場は、喜連川小学校校庭または、喜連川運動場をご利用ください。

ルート概要

【日時】 3月30日(月) 午前10時5分～(出発時間)
【場所】 早乙女桜並木～さくら市喜連川図書館前

東京2020オリンピック聖火リレーがさくら市を走ります。貴重な機会ですので、ご家族やご友人と一緒にぜひご観戦ください。

イベント

東京2020オリンピック聖火リレー当日にイベントを開催します! ぜひ、お越しください。

【日時】 3月30日(月) 午前10時30分～(※聖火ランナーがゴールしたあと)
【場所】 ゴール地点(喜連川公民館前) 【出演】 喜連川公方太鼓、Lovin&S、氏家囃子会

交通規制

当日は、午前9時30分頃～11時頃にかけて交通規制となります。規制されても沿道での観戦や応援はできますので、皆さんの応援をよろしくお願いいたします。
※交通規制図・交通規制の時間は、予定です。当日の状況により変更の可能性もありますので、ご了承ください。

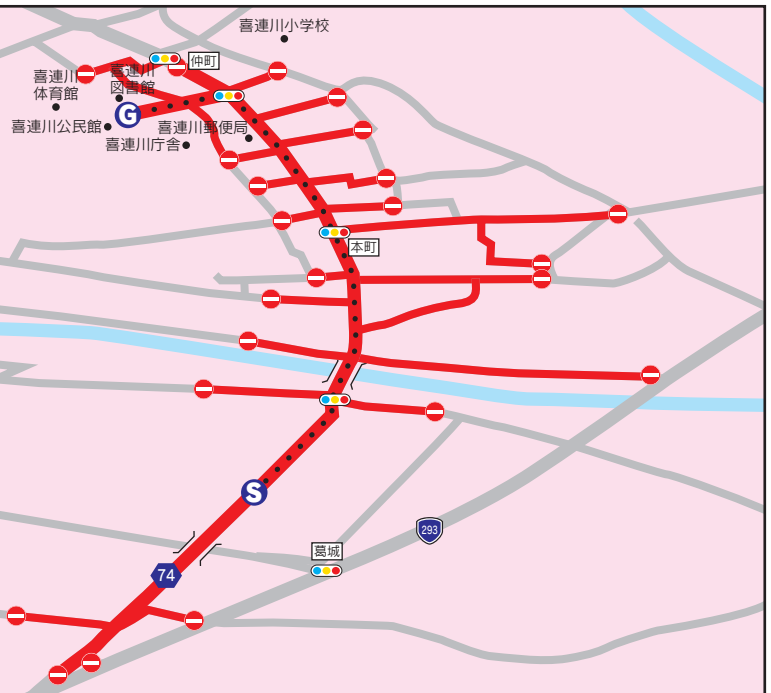

ハンガリーを知ろう!! -Part1-

令和元年10月31日にさくら市がハンガリーのホストタウンに登録されました!

オリンピックイヤーでもある2020年、更に東京オリンピック・パラリンピックを盛り上げるために、ホストタウンとしてさくら市がおもてなしをするハンガリーについて、広報さくら7月1日号まで毎月紹介していきます。



今回は、ハンガリーの場所や基本情報を紹介します!

ハンガリーはヨーロッパの内陸にあり、オーストリアやクロアチアなどの国に囲まれた場所にあります。国土面積は約9万3,000km²で、これは日本の約1/4の大きさです。人口は約969万人で、東京都の人口(約927万人)より少し多いです。東京からハンガリーの首都ブダペストまでは約12,000kmで、飛行機では約14時間で移動できます。

昨年8月に来てくれた選手たちは、こんなに遠くからさくら市に来てくれたんですね…! 今年の事前キャンプで会えるのが楽しみです。広報さくら4月1日号では、ハンガリー語を紹介します。

【問】 総合政策課 ☎681-1113

令和元年度 さくら市職員の給与等を公表します

【問】総務課 ☎681-1111

■平均給料月額、平均給与月額、平均年齢の状況

H31. 4. 1 現在

| 区分 | さくら市 | | | 栃木県 | | |
|-------|----------|----------|-------|----------|----------|-------|
| | 平均給料月額 | 平均給与月額 | 平均年齢 | 平均給料月額 | 平均給与月額 | 平均年齢 |
| 一般行政職 | 300,600円 | 382,597円 | 40.3歳 | 332,500円 | 407,267円 | 43.0歳 |
| 技能労務職 | 277,300円 | 307,892円 | 54.2歳 | 343,700円 | 388,198円 | 53.5歳 |

※給料：毎月支給される基本的な報酬。

※給与：給料と各種手当を含めたもの。ただし、各種手当は、毎月必ず支給されるものばかりでなく、月によって変動します。今回掲載する平均額は4月を基準として算出した額です。

■職員手当の状況

◎期末・勤勉手当

| 区分 | 期末手当 | 勤勉手当 |
|------|-------|---------|
| 6月期 | 1.3月分 | 0.925月分 |
| 12月期 | 1.3月分 | 0.975月分 |
| 計 | 2.6月分 | 1.90月分 |

◎特殊勤務手当

危険、不快、不健康、または困難な勤務などに従事する職員に対して支給する手当で、市税・使用料滞納戸別徴収事務従事職員、用地交渉事務従事職員、社会福祉業務従事職員などに支給されます。

◎時間外勤務手当

| 区分 | 支給総額 | 1人当たりの平均支給額 |
|--------|--------------|-------------|
| 平成30年度 | 118,957,625円 | 409,980円 |

◎通勤手当

| 区分 | 支給総額 (月額) |
|---------|---------------------------------|
| 交通機関利用者 | 運賃相当額 (最高55,000円) |
| 自動車等通勤者 | 片道2km以上通勤距離に応じて月額2,000円～31,600円 |

◎退職手当 (平成30年度実績)

| 勤続年数 | 対象事由 | |
|-------|------------|-------------|
| | 自己都合 | 応募認定・定年 |
| 20年 | 19.6695月分 | 26.3655月分 |
| 25年 | 28.0395月分 | 33.27075月分 |
| 35年 | 39.7575月分 | 47.709月分 |
| 最高限度 | 47.709月分 | 47.709月分 |
| 平均支給額 | 2,788,537円 | 20,692,295円 |

◎扶養手当

| 区分 | 支給額 (月額) |
|-----|----------|
| 配偶者 | 6,500円 |
| 子 | 10,000円 |
| その他 | 6,500円 |

◎住居手当

| 区分 | 支給額 |
|------|-------------------|
| 賃貸住宅 | 家賃に応じて最高月額27,000円 |

●人件費の状況 (平成30年度普通会計決算)

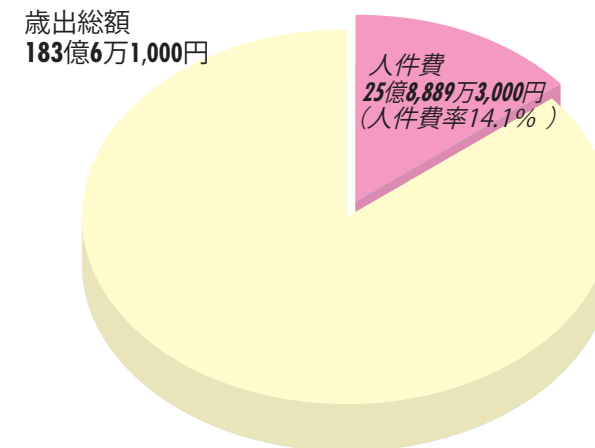

●職員給与費の状況 (平成30年度普通会計決算)

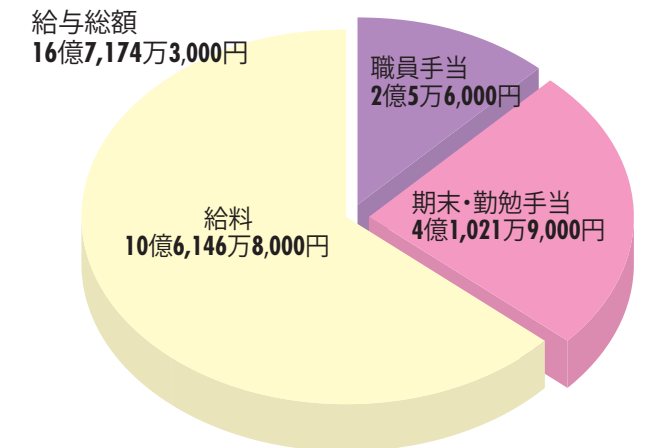

■一般行政職の級別職員数の状況

職員は、その職種や職務に応じた給料表が適用されており、それぞれの給料表において職員の職責に応じた級に格付けされています。本市の給料表は、2種類に分かれています。そのうち主に一般的な行政事務を行う職員に適用されている行政職給料表の各級における代表的な職務や、職員数 (税務職、看護・保健職、福祉職、企業職、技能労務職、教育職を除く) の状況は次のようになっています。

H31. 4. 1 現在

| 区分 | 1級 | 2級 | 3級 | 4級 | 5級 | 6級 | 7級 | 計 |
|--------|--------------|--------------|--------------|--------------|-------------|-------------|------------|--------------|
| 代表的な職務 | 主事 技師 | 主任 | 係長 主査 | 副主幹 | 主幹 | 課長 | 部長 | — |
| 職員数構成比 | 62人 26.8% | 25人 10.8% | 57名 24.7% | 40人 17.3% | 19名 8.2% | 20人 8.7% | 8人 3.5% | 231人 100% |

■特別職の報酬等の状況

| 区分 | 給料月額 | 期末手当 | | |
|-----|----------|--------|--------|--------|
| | | 6月期 | 12月期 | 計 |
| 市長 | 900,000円 | 1.65月分 | 1.70月分 | 3.35月分 |
| 教育長 | 650,000円 | 1.65月分 | 1.70月分 | 3.35月分 |

| 区分 | 給料月額 | 期末手当 | | |
|-----|----------|--------|--------|--------|
| | | 6月期 | 12月期 | 計 |
| 議長 | 450,000円 | 1.65月分 | 1.70月分 | 3.35月分 |
| 副議長 | 365,000円 | 1.65月分 | 1.70月分 | 3.35月分 |
| 議員 | 335,000円 | 1.65月分 | 1.70月分 | 3.35月分 |

■部門別職員数の推移

H31. 4. 1 現在

| 部門 | 区分 | 職員数 (人) | | 対前年度増減数 |
|--------|-----|---------|-------|---------|
| | | 平成30年度 | 令和元年度 | |
| 一般行政部門 | 議会 | 5 | 4 | △1 |
| | 総務 | 65 | 66 | 1 |
| | 税務 | 20 | 19 | △1 |
| | 民生 | 80 | 83 | 3 |
| | 衛生 | 21 | 18 | △3 |
| | 農水 | 21 | 21 | 0 |
| | 商工 | 10 | 10 | 0 |
| | 土木 | 29 | 29 | 0 |
| 小計 | 251 | 250 | △1 | |
| 特別 | 教育 | 52 | 53 | 1 |
| 公営企業等計 | 水道 | 8 | 7 | △1 |
| | 下水道 | 7 | 8 | 1 |
| | その他 | 14 | 14 | 0 |
| | 小計 | 29 | 29 | 0 |
| 合計 | | 332 | 332 | 0 |

令和2年4月からの会計年度任用職員を募集しています。詳細は、市ホームページをご覧ください。



ホームページ QRコード

家内労働委託状況届
家内労働者(内職者)へ業務を委託した場合には、委託状況届の提出が必要ですが、その後は、毎年4月1日現在の状況を提出してください。
提出先 労働基準監督署
提出期限 4月30日(木)
※詳細は、お問合せください。
栃木労働局労働基準部
賃金室 ☎(634)9109

子育てカフェ開催
アロマスプレーづくりの体験や絵本の読み聞かせ等、親子で一緒に楽しい時間を過ごしましょう。
キー&ティータイムでは、日頃の育児の疲れを癒しませんか。
日時 3月7日(土)
時間 午後1時～3時
場所 上松山児童センター
対象 乳幼児の親子15組
※要事前予約(先着順)
参加費 無料
申込・問合せ先 社会福祉協議会氏家支部
☎(682)2217

悩みごと・困りごとはありませんか？

**秘密
厳守**

**相談
無料**

こんな悩みを抱えていませんか？

まずは困っていることをご相談ください。

悩みごと・困りごとが複雑化・深刻化する前に自立した生活ができるように支援を行います。

ひきこもりやニートなどの悩みを抱える方の相談も受け付けています。ご自宅への訪問相談も可能です。

年齢制限はありません。お気軽にご相談ください。

【問】(福)社会福祉協議会 ☎601-7123

✉ seikatu-soudan@sakura-shakyo.or.jp

受付 平日の午前8時30分～午後5時

(祝日・年末年始を除く)



氏家公民館休館のお知らせ

令和2年度に給排水等の大規模な改修工事を予定しています。

ご理解とご協力をお願いします。

【期間】7月～9月

※6月は、工事の状況により利用できない日がありますので、ご了承ください。

※10月は、工事の進捗状況により、一部利用が可能です。

【代替施設】

○喜連川公民館 (☎ 686-6624)

月初めの利用申込みは、混み合う場合がありますので、ご了承ください。

【その他公共施設】

○市民活動支援センター (現eプラザ壱番館) (総合政策課 ☎681-1113)

○さくらテラス、笹屋別邸 (商工観光課 ☎686-6627)

○瀧澤家住宅 (ミュージアム ☎ 682-7123)

※使用料が発生する場合がありますので、ご利用の際は、各施設担当課へお問合せください。

◎利用可否等の詳細は、市ホームページや公共施設等で、随時お知らせします。

【問】氏家公民館 ☎682-1611



塩谷広域おすすめ情報

矢板市

シダレザクラのライトアップ

開花時期にあわせ、矢板武記念館のシダレザクラ(樹齢約180年、高さ約17m)のライトアップを行います。ぜひお越しください。
【日時】ライトアップ期間：3月27日(金)～4月12日(日) 日没～午後8時
※ライトアップ期間中は無休・入館無料

その他

駐車場は矢板市役所をご利用ください。

【問】生涯学習課

☎0287(43)6218

高根沢町

男子厨房に入ろう

旬の野菜を使っておいしいイタリアンを作ってみませんか？

【日時】3月21日(土) 午前10時～午後1時

【場所】高根沢町改善センター

【対象】男性 【参加費】千円

【申込・問合先】高根沢町生涯学習課

☎(675)3175

塩谷町

Welcome!令和inしおや

自画自賛写真展、石下有美さんの演奏会・フラダンス・園児のゆうぎの披露等、盛りだくさんのイベントです。ぜひ、道の駅「湧水の郷しおや」にお越しください。

【日時】

○写真展展示期間…3月15日(日)

○演奏会等…3月15日(日) 午前10時～正午

【場所】道の駅「湧水の郷しおや」

【参加料】無料

【問】船生コミュニティ推進協議会

☎0287(41)6102

塩谷郡市医師会リレーコラム

～シリーズ～ 『在宅医療』

第29回 「徘徊高齢者等事前登録制度」

矢板市高齢対策課 尾身里江

塩谷地区2市2町の高齢者人口は令和元年10月1日時点で33,330人、高齢化率は28.8%です。また、軽度認知障害(MCI)という認知症の前段階の方を含むと、高齢者4人に1人は認知症やその予備軍と言われていています。これを塩谷地区に当てはめると、当地区には認知症の方が8,300人余いることとなります。

高齢化が進む中で、認知症の症状があっても地域で生活する方々も増えてきています。認知症が進むと、自宅への道順が分からなくなってしまいう見当識障害や、同じ行動を繰り返す常同行動などが原因で、徘徊をしてしまう方が出てきます。警察庁の統計によると、認知症が原因で警察に行方不明届が出された件数は年々増加しており、平成30年では年間1万7千件にのぼります。事件や事故に巻き込まれてしまうケースも増えているので、このような方々が、安全に自宅へ帰ることができるよう、各自治体において様々な取り組みが行われるようになりました。

矢板市では、平成29年度から「徘徊高齢者等事前登録制度」を開始しています。この制度は、事前に徘徊のおそれのある方の情報を家族等が登録し、警察・地域包括支援センター・市で共有し、万が一、登録した方が行方不明になった時や保護された場合に、登録情報をもとに照合し早期の身元確認、家族等への引き渡しにつながるものです。登録する情報は、名前、住所、写真、緊急連絡先、特徴や癖、旧姓等です。

本来は、地域の方々が普段から地域の中で挨拶や何気ない声かけをする中でお互いの関係ができ、徘徊や高齢者の方たちの困りごとに気付いていただくことが一番の理想だと思います。徘徊高齢者等事前登録制度は、そのような地域での助け合い、支えあいを補完する地域包括ケアシステムの一つだと考えています。

矢板市で登録されている方は現在30名。登録や支援が必要な方はまだまだいらっしゃると思うので、さらに制度の周知をし、皆さんに活用していただきたいと思っています。

マイナンバーカードはお持ちですか？

マイナンバーカードは、身分証明書として使えるだけでなく、コンビニで住民票と印鑑登録証明書の取得ができるなどの機能があります。

申請方法等の詳細は、市ホームページをご覧ください。

【問】 市民課 ☎681-1115

喜連川支所市民生活室 ☎686-6611



姉妹都市だより

加須市
(埼玉県)

■第21回 全国高等学校
女子硬式野球選抜大会

本大会は男子「春の甲子園」の女子版として、平成27年から加須市で開催しています。8日間にわたる女子高校球児の熱い戦いを、ぜひご観戦ください。

【期 間】 3月27日(金)～4月3日(金)

【場 所】 加須きずなスタジアム
平成国際大学野球スタジアム

【開会式】 3月27日(金) 午前8時30分～
加須きずなスタジアム

※詳しくは市ホームページまたは全国高等学校女子
野球連盟ホームページをご覧ください。

【問】 加須市スポーツ振興課 ☎0480-62-6123

古河市
(茨城県)

■第44回古河桃まつり

「矢口」「源平」「菊桃」「寿星桃」「寒白」の5種類のハナモモ約1,500本が咲き誇ります。鮮やかなピンク色に染まった桃林をお楽しみください。



【期間】 3月20日(金・祝)～4月5日(日)

【場所】 古河公方公園(鴻巣399-1)

【問】 古河市観光協会(観光物産課内)

☎0280-23-1266

無料相談案内(3月)

相談は、無料でお受けします。秘密は守ります。
相談者多数の場合、お待ちいただくこともあります。

| 相談 | 内容 | | 対応者 | 期日 | 時間 | 場所 | 問合せ等 | |
|--|---|--------|---|------------|--|---|--|--|
| 法律相談 (要予約) | 法律的な諸問題の相談を行います。 定員：7名 申込開始： 2日(月) 午前9時～ | | 弁護士 | 27日 (金) | 午後1時～ 4時30分 | 氏家福祉センター | 社会福祉協議会 氏家支部 ☎682-2217 | |
| 心配ごと 相談所 | 生活上の苦しみや悩みごと相談 | | 民生委員 | 12日 (木) | 午前9時30分～ 午後0時30分 | 喜連川公民館 2階視聴覚室 | 社会福祉協議会 氏家支部 ☎682-2217 総合政策課 ☎681-1113 福祉課 ☎681-1160 | |
| | 国・県・市などへの要望やその他困りごと | | 行政相談委員 | | | | | |
| | いじめ、体罰、差別等人権侵害に関する心配ごと | | 人権擁護委員 | | | | | |
| 喜連川地区 障がい児者 出張相談 「ふくしの相談室 コンタるーむ」 (要予約) | 障がいをお持ちの方で日常で困っていること、福祉サービスに関すること、就労や就学に関すること | | 相談事業所の相談員 | 10日 (火) | 午前10時～ 正午、 午後1時～ 3時 | 喜連川公民館 第2研修室 | 障害者相談支援センター桜花 ☎681-6720 障がい者支援センターふれあい ☎681-6666 | |
| 教育相談 | 小・中学生の悩み・問題などの相談、保護者の相談 | | 学校教育課 指導主事 | 月～金 | 午前8時30分～ 午後5時15分 | 喜連川支所 学校教育課 | 学校教育課 ☎686-6620 | |
| 児童家庭相 | 家庭における児童養育相談、虐待相談 | | 家庭相談員 | | 午前9時～ 午後4時30分 | 市役所相談室 | こども政策課 ☎681-1125 | |
| 婦人相談 | 婦人相談(DV・離婚・生活一般等) | | 母子・父子自立支援員兼婦人相談員 | | | | | |
| ひとり親相談 | 母子、父子自立相談(就労支援・福祉資金貸付・生活一般等) | | 母子・父子自立支援員兼婦人相談員 | | | | | |
| 生活困窮・ひきこもり相談 | 経済的に困窮している・ひきこもり等の自立に向けた相談 | | 相談支援員兼就労支援員 | | 午前8時30分～ 午後5時15分 | 社会福祉協議会氏家支部 ☎601-7123 市民課 ☎681-1115 宇都宮地方法務局戸籍課 ☎623-0921 | | |
| 無戸籍についての相談 | 戸籍がない方の相談、情報提供 | | 職員 | | | | | |
| 虐待についての相談 (随時受付) | 虐待を受けているのでは？ 虐待をしてしまっそう…など悩んでいる方 | 児童虐待 | こども政策課 ☎681-1125 県北児童相談所 ☎0287-36-1058 | | * 休日、夜間の緊急時の連絡先 栃木県児童虐待緊急ダイヤル ☎686-3005 こども政策課 ☎090-2640-9364・☎090-1059-0747 | | | |
| | | 障がい者虐待 | 福祉課 ☎681-1161 | | * 休日、夜間の緊急時の連絡先 福祉課 ☎090-5554-6968・☎090-1996-4484 | | | |
| | | 高齢者虐待 | ○地域包括支援センター而今 ☎686-3294 (喜連川地区、押上、長久保、蒲須坂、箱森新田、松山新田、松島在住者) ○地域包括支援センターエリム ☎681-1150 (上記以外の在住者) ○高齢課 ☎681-1155 | | | | | |

※費用などについて表記がない場合は、原則無料です。



市政へのご意見を お待ちしております！

■市長へのメール

✉mayor@city.tochigi-sakura.lg.jp
(市ホームページ「市長の部屋」から送ることができます)

■市長へのFAX 682-0360

■市政懇談会

行政区単位の懇談会です。

■市長とカフェトーク

市民または市内に通勤、通学している方で構成する5人以上のグループ(高校生を除く18歳以上)とお茶などをしながら行う座談会です。

【問】総合政策課 ☎681-1113

市内交通事故発生状況

(人身事故)

令和2年1月末日現在

※()は前年同月比

- 発生件数 10 (+ 6)
- 死亡者 1 (+ 1)
- 負傷者 10 (+ 3)

さくら市の人口

令和2年2月1日現在

(前月比・毎月人口推計)

- 人 □ 44,693人(- 2人)
- 男 23,215人(-11人)
- 女 21,488人(+ 9人)
- 世帯数 16,411世帯(+19)

広報紙に広告を 掲載しませんか？

【掲載位置】

毎月1日号の表紙、裏表紙を除く各ページの下1段。

【1回の広告料】

1段枠 20,000円(税込)
半枠 10,000円(税込)

【申込期限】

掲載希望号の40日前まで

【問】

総合政策課 ☎681-1113

戸籍届出の際に、職業を記入してください

令和2年度国勢調査の実施に伴い、戸籍届出の際に職業の記入をお願いします。

記入いただいた内容は、国の人口動態調査による統計資料として用いられます。

- 【対象】・4月1日～令和3年3月31日までの間に出生・死亡・死産があった方
・4月1日～令和3年3月31日までの間に婚姻・離婚された方

- 【内容】**出生**：子が生まれたときの父母の職業
死亡：死亡したときの死亡者の職業と産業
死産：死産があったときの父母の職業
婚姻：同居を始める前の夫妻の職業
離婚：別居する前の夫妻の職業

(記入例) 婚姻届の場合

| | | | |
|----------------------------|---|---|---|
| (7) 同居を始める前の夫妻のそれぞれのおもな仕事と | 夫 | 妻 | 1. 農業だけまたは農業とその他の仕事を持っている世帯 |
| | 夫 | 妻 | 2. 自由業・商工業・サービス等を個人で経営している世帯 |
| (8) 夫妻の職業 | 夫 | 妻 | 3. 企業・個人商店等(官公庁を除く)の常用勤労者世帯で勤め先の従業員数が1人から99人までの世帯(日々または1年未満の契約の雇用者は5) |
| | 夫 | 妻 | 4. 3にあてはまらない常用勤労者世帯及び会社団体の役員の世帯(日々または1年未満の契約の雇用者は5) |
| | 夫 | 妻 | 5. 1から4にあてはまらないその他の仕事をしている者のいる世帯 |
| | 夫 | 妻 | 6. 仕事をしている者のいない世帯 |

(国勢調査の年一単位、年一の4月1日から翌年3月31日までに届出するときだけ書いてください)

夫の職業 **会社員** 妻の職業 **看護師**

【問】市民課 ☎681-1115

喜連川市民生活室 ☎686-6611

生涯学習課からのお知らせ

【問】☎686-6621

■オペラ「雨情とひろとお月さま」

【日時】3月8日(日) 開場：午後1時 開演：午後2時

【場所】氏家公民館ホール

【チケット料金】

一般1,000円、高校生以下500円
(全席自由、未就学児入場不可)

【前売券販売場所】

- ・氏家公民館(土日・祝日、休館日を除く午前9時～午後5時)
 - ・生涯学習課(土日・祝日を除く午前8時30分～午後5時15分)
- ※当日券の販売は氏家公民館入口で午後1時15分～行います。
(前売で完売の場合は当日券の販売はありません)



早乙女桜並木

再整備募金受付中！

入学、卒業、入籍、出産の記念として…

新たな桜並木に

あなたの名前を刻みませんか？

詳細は、お問合せください。

【問】総合政策課 ☎681-1113



広報

さくら

vol.263

令和2年3月1日発行 編集：さくら市役所 総合政策課
〒329-1139 栃木県さくら市氏家277-1番地
TEL:0283-11113 FAX:0283-00000
http://www.city.sakurashi.jp/

次の広報さくら(4月1日)第264号は4月1日折込予定です。

第100回企画展 喜連川の文芸 自然歌人 高塩背山 ~若山牧水とゆかりの人々~ ~3月15日(日)

第22回うのはな手まりの会作品展 ~3月14日(土)
【場所】北ギャラリー ※観覧無料
「第17回氏家雛めぐり」に参加しています。

※都合により3月7日(土) 午後2時~予定していた伊藤一彦氏記念講演会を中止します。ご迷惑をおかけしますが、ご理解をお願いします。

第23回 栃木日展 作家展

令和2年3月20日(金・祝)~5月10日(日)



〈昨年の会場風景〉

国内最大級の公募展・日展の入選者や会員のうち、栃木県ゆかりの作家を中心に、約36点の作品を展示します。日本画、洋画、工芸美術、書の各部門にわたる力作をご覧ください。

- オープニングセレモニー 3月21日(土) 午前10時~
- 出品作家によるアーティストトーク (日本画・洋画・工芸美術・書) 3月21日(土) オープニングセレモニー終了後午前10時30分~



◇ギャラリーコンサート
【日時】3月29日(日) 午後2時~3時
【場所】エントランスホール
【出演】フルート/栗田智水
ギター/大萩康司
※観覧料がかかります



◇企画展 さくら・桜・SAKURA
さくら市PR大使の陶芸家・島田恭子氏とご家族による桜をメインに花々をモチーフとした美しい陶芸作品を展示します。
【日時】3月20日(金・祝)~5月10日(日) 午前9時~午後4時 (最終入館3時30分)
【場所】瀧澤家住宅
※観覧料100円がかかります



「操觚の会」歴史小説家
◇トークイベント
市ホームページで連載され大きな話題になった歴史小説『嶋子とさくらの姫』や市に関わる歴史エピソードをテーマにお話をいただきます。
【日時】3月15日(日) 午後2時~
【場所】瀧澤家住宅
【出演】神谷政成、坂井希久子、谷津矢車、杉山大二郎、鷹樹烏介、菅田龍の各氏(予定)
※観覧料100円がかかります。

さくら市ミュージアム ~ 荒井寛方記念館 ~ 〒329-1311 さくら市氏家1297番地 ☎682-7123 FAX682-7854
【開館時間】午前9時~午後5時(入館は午後4時30分まで) 【休館日】2日、9日、16日~19日(展示替)、23日、30日
【観覧料】一般300円、高・大学生200円、小・中学生100円 ※さくら市内小中学生は無料、20名以上の団体は3割引き

撮っておき。さくら市!

皆さんが撮った市内の写真を募集しています。投稿していただいた写真は、市ホームページ等に掲載します。皆さんが見つけたさくら市の素敵なロケーションを紹介してください!



春のおとずれ

【問】総合政策課 ☎681-1113

撮影者 鍛冶ヶ澤 大橋 克世さん
撮影日時 平成30年3月7日
場所 さくら市役所前庭
コメント 早春の青空の下、うす桃色のしだれ桜が満開でした。