

さくら

祝

成人

おめでとう

ございます



第15回さくら市成人式

1月12日(日)に氏家公民館で行われました。

新成人507名がそれぞれの夢に向かって、ご活躍されることを願います。

カタログポケットでこのロゴのある写真をクリックすると、広報紙に掲載できなかった成人式の写真をご覧いただけます。P.11のQRコードを読み取りご利用ください。

「市民活動支援センター」活用診断

あなたはなにタイプ? ここからスタート

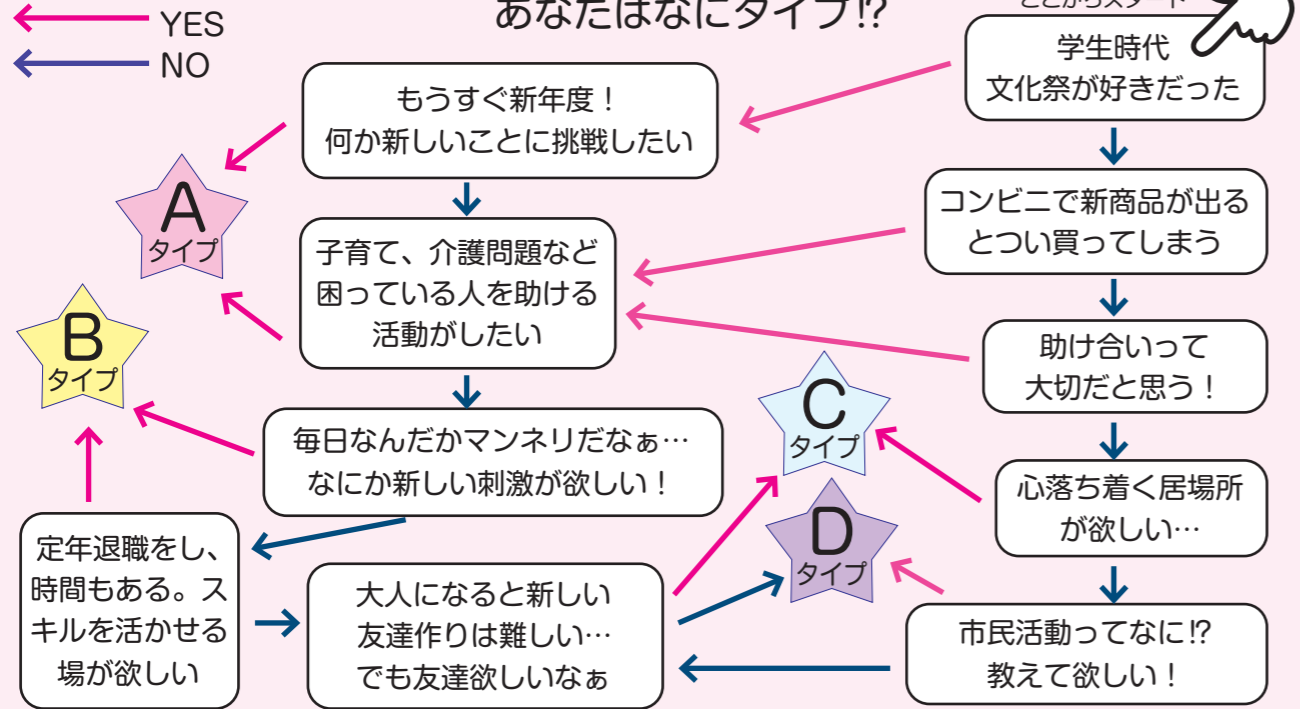

Aタイプ
新団体を立ち上げよう!
センターはあなたのやりたい活動を応援します。ぜひご相談ください。

Bタイプ
メンバーとして活動を盛り上げよう!
市ではさまざまな分野の市民活動が行われています。気の合う仲間と出会えるかも。

Cタイプ
センターに行ってみよう!
1階はフリースペースです。コーディネーターと一緒に雰囲気の良いセンターをつくりませんか?

Dタイプ
センターのイベントに参加してみよう!
センターでは登録団体と一緒にイベントや講座を開催する予定です。ぜひご参加ください。

第10回咲くらコン〜雑めぐり&いちごの食べ放題バスツアー〜

氏家うどんを食べ歩き、「氏家雑めぐり」の散策、いちご食べ放題やアクセサリ作成体験を行う婚活バスツアーです。

【日時】3月8日(日) 正午～午後5時30分

【参加条件】男性：市内在住で20～45歳の独身の方
女性：20～45歳の独身の方

【定員】各20名程度

【会費】男性3,000円 女性1,000円

【申込・問合せ先】(株)栃木アクト(受託業者) ☎685-3311



事前セミナー
【日時】
男性：3月4日(水)
女性：3月5日(木)
いずれも午後7時～

いきいき出前講座

家でも地域でもできる「認知症予防」と「介護予防運動」の教室です。ぜひご参加ください。

【日時】3月9日(月) 午前10時～正午

【場所】氏家公民館

【持ち物】飲み物、タオル

【定員】70名※要事前申込

【申込期限】2月28日(金)

【申込・問合せ先】高齢課 ☎681-1155

～家族で知ろう!産後うつ～

Happy♥な産後(育児)スタート講座

産後のお母さん方はもちろん、そのパートナーやご家族を対象とした『産後うつ』に関する講座を開催します。託児希望者は、事前にご連絡ください。

【日時】2月8日(土) 午前10時30分～正午

【場所】氏家公民館 【参加費】無料

【問】総合政策課 ☎681-1113

市民活動支援センターって?

「ボランティア活動に興味はあるけれど、具体的にどうしたらいいのかわからない」「市民活動団体をつくりたい。メンバーを増やしたい!」「NPO法人化したいけど手続きが難しそう...」そんなお悩みにお応えします!!
専門知識を持ったコーディネーターが、市民活動・ボランティアに参加したい市民と各種団体のマッチングやお悩み相談、情報提供等のお手伝いをします。お気軽にお越しください。

コーディネーター紹介



濱口浩志さん

市民のみなさんと
楽しみます!
・ボランティア
コーディネーション3級
・日本メンタルヘルス協会
公認心理カウンセラー
・精神保健福祉士



谷口洋子さん

気軽に声をかけて
くださいね! 待ってます!!
・ボランティア
コーディネーション3級

市民活動の拠点

4月オープン

市民活動支援センター

ボランティアに
参加してみたいさくら子さん



館内紹介

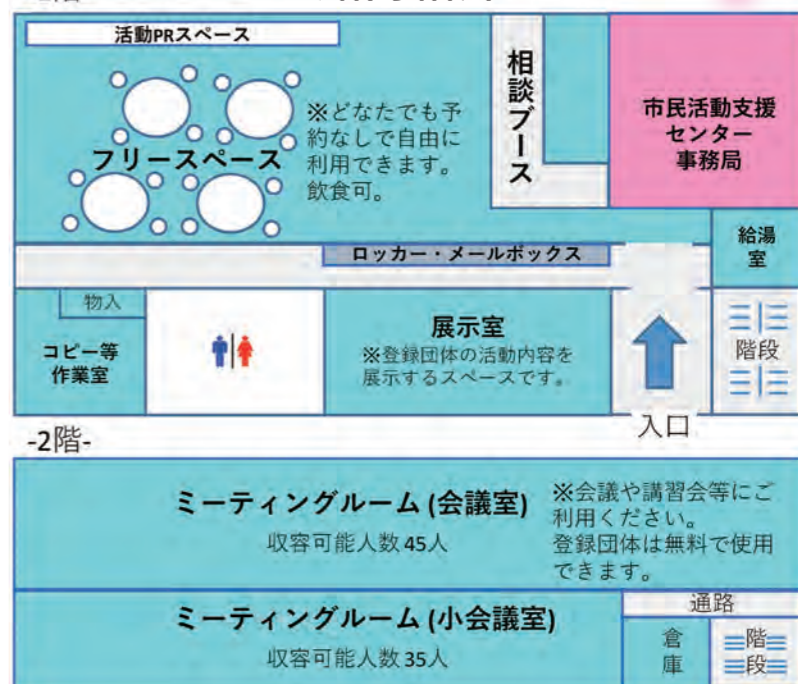

【場所】氏家1857番地(駐車場あり)
eプラザ番館が4月から市民活動支援センターに変わります。
【開館時間】午前9時～午後9時
【休館日】日曜・月曜・祝日
8月12～15日、12月29日～1月3日
【問】総合政策課 ☎681-1113

今回、さくら市に住み、市内企業で働いている外国人お2人にさくら市での生活や今後についてお話を伺いました。

お2人とも、「さくら市はとても環境がよく、住みやすいまちです」と話されていました。他の外国人の皆さんもさまざまな分野で活躍されています。

ドアン マイ フン さん (国籍 ベトナム)



外国人生活サポート説明会にて

さくら市の野菜や果物は 美味しいです

来日して約1年。2019年2月からさくら市に住み、市内企業に勤めて自動車部品の設計をしている。来日するまでは、ベトナムの日本企業で働き、日本語を勉強していた。



来日当初は

コミュニケーションがとれるかどうか、病気で病院に行った時にうまく説明できるかどうか不安でした。

さくら市に住んで

近くにスーパーなどがあり、便利で住みやすいです。食べ物(野菜・果物)がとても安くおいしいので、よく直売所に行きます。ベトナムには温泉はありません。友達と行き、熱かったです。とても気持ちよかったです。ゆうゆうパークの桜はきれいでした。今年も楽しみにしています。開催されている日本語教室では先生が熱心でやさしいです。

これから...

職場環境はよく、さまざまな国の外国人が働いています。能力をアップして、仕事をがんばりたいです。また、日本の文化や慣習を知り、日本語がもっと上手になるようにがんばりたいです。

ヘリー ジョン さん (国籍 インドネシア)



ヘリーさんのご家族

ボランティア活動 がしたいです

日本の大学に留学するために来日して18年。大学院で博士号を取得し、日本で就職・結婚。2児の父。2019年6月からさくら市に住み、市内企業に勤めて自動車部品の品質管理をしている。



来日当初は

最初は日本語が分からなく不安でしたが、積極的に日本語を勉強し、不安はなくなりました。

さくら市に住んで

毎月数回は道の駅まで行かに行き、開催されているライブや温泉を楽しんでいます。地元の野菜もおいしいです。料理をすることが好きで、昨年9月には、「世界の料理教室」の講師となり、さくら市の方にインドネシア料理を教えました。とても貴重な経験となりました。今年の4月には、ボランティア活動で施肥した桜やゆうゆうパークの桜をぜひ見たいです。

これから...

今、家族は妻の実家である石川県に住んでいて、単身でさくら市に住んでいます。いずれは、空き家になった古民家などに住み、米・野菜づくりをしながら家族4人でさくら市に住みたいと考えています。

現在、人と接する機会

国際感覚を身につけよう

市国際交流協会では、国境を超えて人々のもつ文化・考え方を知り、お互いを尊重しあい、相互理解を深めるとともに、国際社会に対応できる人づくりや地域づくりに貢献する事業も行っています。

地域に暮らす日外国人と交流を持ち、さまざまな国の文化や価値観を身に付けてみませんか。国際交流協会の会員も募集しています。

【問】市国際交流協会 ☎681-2072



特集 世界とつながる “Sakura City”

近年、日本を訪れる外国人旅行者や留学、就労を機に定住する外国人が増えています。さくら市に住んでいる外国人の方も増えています。日常生活の中で外国人の方と接する機会(交流の場)は今後ますます増えていきます。文化・習慣の違いはありますが、お互いを理解し、よい関係を築き、ともに暮らしやすい地域づくりを進めることが大切です。

2020年はオリンピックイヤーです。さくら市でも、ハンガリーのホストタウンとして、また今年9月にはフットゴルフワールドカップが開催されることから、さまざまな国・地域の方々が来日します。市内外、そして海外に、さくら市の魅力を発信するよい機会となります。



栃木県の

外国人住民の状況

〔栃木県外国人住民数 現況調査結果より〕
平成30年12月31日現在の栃木県内の外国人住民数は40,659人であり、6年連続で増加し、過去最高になりました。栃木県の人口1,950,705人(平成31年1月1日現在)に占める外国人住民の割合は2.08%であり、115か国・地域の方が住んでいます。中国が最も多く、その次にベトナム・フィリピンと続いています。

国の動き

平成31年4月1日から、新たな在留資格「特定技能」を新設する改正出入国管理法が施行されました。この制度は、深刻な人手不足の状況に対応するため、一定の専門性・技術を有し、即戦力となる外国人を受け入れようとするものです。平成31年4月から向こう5年間で最大約34万5,000人の外国人労働者の受け入れを見込んでいます。

外国人材の受入れ

・共生のために

グローバル化やダイバーシティー(多様な人材を積極的に活用しようとする考え方)の重要性を認識する企業が増えていくことから、県・市内でも外国人材を受け入れる企業が増え、外国人労働者の増加が見込まれます。外国人が働きやすい職場づくり、暮らしやすい環境づくりが重要です。

さくら市の現状

令和2年1月1日現在、さくら市に住む外国人は431人です。1年前の平成31年1月1日は319人でした。この1年間で10人以上増えました。ベトナム人が最も多く、そのほか技能実習生です。

市内の外国人登録者数

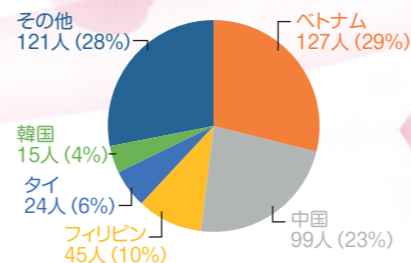

【問】総合政策課

☎(081) 1113



日本語教室の実施

市と市国際交流協会では、外国人へのサポート(支援)事業を行っています。その1つが日本語教室です。交流・情報交換の場となり、さくら市を知ってもらえるよい機会となっています。日本語を勉強したい外国人の皆さん、外国人と交流したい方、ぜひ気軽に日本語教室にお越しください。詳細はお問合せください。

オリンピック聖火リレーのルートが決定しました！

さくら市のオリンピック聖火リレーのルートが決定しました！
 ルートは、早乙女桜並木からスタートし、喜連川の市街地を通り抜け、喜連川図書館前までを繋ぐ約1kmです。
 「復興五輪」を掲げる東京2020オリンピック。東日本大震災で被災し、大規模な復旧工事を経て現在の姿となったお丸山を望めるルートが選定されました。



スタート地点付近
(早乙女桜並木)



【問】 総合政策課 ☎681-1113

聖火リレーボランティアを募集しています。詳細は、市ホームページ・広報さくら1月1日号をご覧ください。
【申込期限】 2月14日(金)

〈市内施設イベント情報〉

もとゆ温泉

【問】 もとゆ温泉 ☎686-3284

■筆ペンで遊ぼう！ミニ掛け軸作り教室

筆ペンを使い、ミニ掛け軸を作ります。
【日時】 15日(土) 午前10時30分～正午
【対象】 小学生以上
【参加費】 500円(入浴料・材料費込み)
【定員】 15名(先着順)
【申込期限】 13日(木)

■毎月26日に温泉ソムリエおすすめの健康風呂を実施します！2月は「かんきつ湯」

さくらスクエア

【問】 さくらテラス ☎680-5533 (月休)

■みんなの市

【日時】 1日(土)・8日以降は毎週土日
 午前9時～午後0時30分
 ※8日(土)のみ雛めぐりオープンイベントのため午前9時～午後2時30分

道の駅きつれがわ

【問】 道の駅きつれがわ ☎686-8180

■「とちおとめ」ライブ

【日時】 1日(土)・11日(火・祝)・23日(日・祝)
 24日(月・振休) 午前10時30分～午後3時

■「古都乃光」ムード歌謡

【日時】 9日(日) ①午前11時～②午後2時～

■「さくらピ～ス☆」ライブ

【日時】 15日(土) ①午前10時30分～②午後2時～

■「黒川舞」ライブ

【日時】 15日(土) ①午前11時～②午後1時～

■「プロジェクションマッピング(予定)」

【日時】 金・土曜 ①午後5時～②午後5時45分～

和い話し広場

【問】 和い話し広場 ☎666-8370 (月休)

■雛飾り展～雛人形の展示～

【期間】 2月8日(土)～3月8日(日)
 ※石蔵同時開催



【期間】 2月8日(土)～3月8日(日)

第十七回 氏家雛めぐり

江戸・明治・大正・昭和・平成
 ～5つの時代を越えて～

イベント

スケジュール

- 氏家雛めぐり号運行
 ～一緒に思い出迎え～お見送りしませんか？
【日時】 2月8日(土)
 海浜幕張～氏家(午前10時42分着午後2時30分発)
- 駅からハイキング
【期間】 8日(土)～3月8日(日) 午前9時～11時
- 【場所】 eプラザ吉番館
- 雛衣装の無料試着
【日程】 土日祝のみ
- 【場所】 さくらテラス駅前情報館(多目的室)
- 雅びの遊び「投扇興」
【日時】 2月15日(土)・22日(土) 午後1時～3時
- 【場所】 瀧澤家住宅(鐵竹堂)
- 貝合わせ
【日時】 2月16日(日)・23日(日) 午後1時30分～3時
- 【場所】 瀧澤家住宅(鐵竹堂)

春の音楽会

○民謡と日舞

【日時】 2月29日(土) 午後2時～3時

○津軽三味線

【日時】 3月1日(日) 午後2時～3時

○琴と日舞

【日時】 3月7日(土) 午後2時～3時

【場所】 瀧澤家住宅(鐵竹堂) イベントスペース

※雨天時は控えの間

■氏家雛めぐり千秋楽
 落合崇史「春の音楽会」

【日時】 3月8日(日) 午後1時30分～3時

【場所】 さくらテラス駅前情報館(多目的室)

■氏家おひな塾
 (要事前予約)

期間中の平日、体験教室を開催します。18日～さくらテラスに見本を展示します。

【問】 氏家雛めぐり事務局
 ☎080(1132)7820

さくらテラス駅前展示館

総合案内所として見どころをご案内しています。ぜひ、最初にお立ち寄りください。

※さくらテラスは、2月3日(月)のみ休館です。

さくらスクエア

氏家雛めぐり開会式に伴い、市特産品の試食や販売会を実施します。

【日時】 2月8日(土) 午前9時～午後2時30分

期間中市街地で「七福めぐり」や「ポイントラリー」で景品がもらえる街めぐりを企画しています。

【問】 氏家雛めぐり実行委員会
 ☎(081)5757



第4回喜連川公方ひなまつり ～桃の節句の室礼～

■「手まり」作り

【日時】 2月25日(火)・29日(土) 午前10時30分～
【場所】 笹屋別邸
【定員】 各日5名 ※要予約
【参加費】 1,000円

■「かわいいおひなさま」作り

【日時】 2月15日(土)・16日(日)・22日(土)・23日(日・祝)
 午前10時30分～
【場所】 笹屋別邸
【定員】 各日5名 ※要予約
【参加費】 1,000円

2月8日(土)～3月8日(日)まで、喜連川地内の約30か所のお飾り処でお雛様の展示を行っています。また、笹屋別邸では2月15日(土)～木目込み人形、つるし飾り、刺繍アートなどの作品を展示します。
【笹屋別邸開館日時】 2月15日(土)～3月8日(日) 午前10時～午後2時30分

■「ひなまつりうた声ひろば」

楽しく歌って、身も心もリフレッシュ♪
【日時】 2月27日(木) 午前10時30分～11時30分
【場所】 とちじゅう交流館
【参加費】 200円

■「石蔵の雛飾り」

風情ある石蔵に飾られた雛人形をご覧ください。
【期間】 2月8日(土)～3月8日(日)
【場所】 和い話し広場 石蔵

【申込・問合先】 和い話し広場 ☎666-8370

桜守活動実施 (12/9)

【荒川桜づつみ・鬼怒川桜づつみ施肥作業】

荒川桜づつみの一葉桜と鬼怒川桜づつみのソメイヨシノに施肥を行いました。今年は、市桜マイスター指導のもと、オーナー・桜守ネットワーク・ボランティア・そして地元企業の皆さんにご協力いただき、荒川桜づつみの約100本、鬼怒川桜づつみ(第3期)の約150本に施肥をすることができました。「市」「企業」「市民の皆さん」の力により桜は栄養たっぷりです！来春にはきっときれいな桜が咲くでしょう！皆さんのご協力ありがとうございました。



【鬼怒川桜づつみの保全活動】

鬼怒川桜づつみのソメイヨシノに「地衣類」というコケのようなものが付着しているため、「日本花の会」樹木医の指導のもと高圧洗浄機を使用して除去作業を行いました。今後も、桜守活動として、市の桜を皆さんと一緒に守っていきたく思います。ご協力いただいた桜守マイスター・桜守ネットワークの皆さんありがとうございました。



宇都宮大学地域デザイン科学部地域プロジェクト演習 (12/10)

市と宇都宮大学生が協働で行う地域プロジェクト演習の第3回目が行われました。この地域プロジェクト演習は、自治体が持つ課題を大学生の柔軟な発想で解決に取り組むもので、市では4月から自主防災組織の立ち上げ推進について両者で研究を進めてきました。



これまで、実際に災害を経験した自主防災組織の長に対するインタビューや自主防災組織未設立の行政区を歩き意識調査などの活動を行いました。

今回は活動のまとめとして、大学生自ら作成した自主防災組織立ち上げを呼びかけるチラシを自主防災組織未成立行政区の長に手渡しました。これまで活動を行ってきた地域デザイン科学部3年の高橋絵重二さんは「一年やってきたものを形とすることが出来、行政区長に渡せて良かった。」、また同学部3年の和田健四郎さんは「自分たちも今回のプロジェクトを通じて防災に詳しくなった。手渡した際手ごたえがあったので、自主防災組織が一つでも多く立ち上がって欲しい。」と話されました。

一人暮らしの高齢者に豆餅を配布 (12/24・25)

市社会福祉協議会では、市区長会と市民生委員児童委員協議会連合会の皆さんと一緒に、一人暮らしをされている高齢の方に、豆餅を作り配布しました。

この活動は、75歳以上の一人暮らしの方が安心してあたたかい新年を迎えられるようにと、安否の確認と交流を目的として市社会福祉協議会が主催する「友愛訪問事業」です。

市区長会が喜連川社会福祉センターに集まり臼と杵で豆餅をつき、市民生委員児童委員協議会連合会がお宅を一軒一軒訪問して配りました。



世界大会6位入賞おめでとうございます！ (11/8~10)

帝京大学理工学部3年高橋大地さん(櫻野)が所属する帝京大チームがハンガリーで行われたロボット競技の世界大会WRO(ワールド・ロボット・オリンピック)大学生部門に出場し、6位入賞を果たしました。帝京ロボラボを指導する蓮田教授は、「彼はロボコン以外にも県内の学生&企業研究発表会で入賞するなど、工学的センスと人をまとめる力が大変優れている。」と大きく期待していました。高橋さんは、「今年度の大会では反省することが多かった。来年は最後の年なので、就職活動と両立して表彰台を目指したい。また、後輩の育成にも力を入れたい。」と話されました。



左から蓮田教授、高橋さん

全国大会出場おめでとうございます！ (12/12)

那須拓陽高校駅伝部が京都府で行われた男子第70回全国高校駅伝競走大会に出場しました。市からは、3年深井琉聖さん(川原町)、3年菊地圭太さん(櫻野)、2年手塚啓介さん(氏家)が選手としてエントリーされました。深井さんは、「3区はエースが集まる区間。粘りの走りでチームの目標に貢献したい。」、菊地さんは、「高校から駅伝を始めて仲間に恵まれた。那須拓陽高校に来てよかった。」と話されました。今後ご活躍を期待しています。



右2番目から植木校長、深井さん、菊地さん、手塚さん、鈴木監督

関東大会出場おめでとうございます！ (1/4~5)

南小の南ヶ丘ミニバスケットボールクラブが第44回県ミニバスケットボール大会で準優勝し、東京都で行われた第41回関東ミニバスケットボール大会に出場しました。6年生でキャプテンの三沢心実さん(川岸)は、「決まった瞬間、嬉しさがこみあげた。自分たちのプレーをしっかりと、一つでも多く勝ち続けたい。」と力強く話されました。副キャプテンの井上蒼唯さん(川岸)は、「目標以上の結果が出て、感動した。積極的にプレーして諦めずに臨みたい。」と笑顔で話されました。今後ご活躍を期待しています。



左から藤田校長、中央井上さん、三沢さん

喜連川小開校10周年記念式典開催 (12/20)

喜連川小学校は、喜連川小・鷺宿小・河戸小・金鹿小・穂積小の5校が統合して、平成22年4月に開校しました。式典は、花塚市長、石岡市議会議長をはじめ、教育関係者、PTAなどが出席し、厳粛な雰囲気の中で行われました。

第2部では、市出身で在住の音楽家落合崇史さん、シンガーソングライターのせきぐちゆきさんを迎え、記念コンサートを行いました。落合さんとせきぐちさんはコラボ曲「きつれがわ」や「喜連川小学校校歌」などを披露、児童や会場の皆さんと一緒に盛り上がったコンサートになりました。



受賞おめでとうございます (10/30)

小林行雄さん(喜連川)が県民生委員児童委員協議会会長表彰(民生委員・児童委員表彰)を受賞されました。小林さんは、長年に渡り、民生委員・児童委員として尽力されてきました。

また、同日付けで、喜連川地区民生委員児童委員協議会が県民生委員児童委員協議会会長表彰(優良民児協)を受賞されました。喜連川地区民生委員児童委員協議会は、自主的・計画的な運営により、活動実績をあげている協議会として受賞されました。

民生委員・児童委員は、地域の身近な相談役として、日々活躍されており、さまざまな福祉施策で重要な役割を担っています。これからも、地域福祉の担い手としてご尽力いただくとともに、さらなるご活躍を期待します。



喜連川地区民生委員児童委員協議会の皆さん



小林行雄さん

台風19号により被災された方に対する手数料免除のお知らせ

公安委員会または警察署長に対する各種申請にかかる警察関係手数料を免除します。

【対象】 市内在住で、令和元年台風19号の被害により被災された方

【対象期間】 令和元年10月12日～令和2年3月31日

【内容】 自動車運転免許、各種証明書・許可証等の再交付、住所変更のほか、自動車保管場所証明書の交付等

【申請先】 県運転免許センター、警察署

(受付時間は、平日の午前8時30分～午後5時15分)

詳細は、栃木県警察ホームページをご覧ください。

【問】

○運転免許証に関する各種申請

県運転免許センター ☎0289-76-0110

○その他の申請

さくら警察署 ☎682-0110

カタログポケットをご利用ください

アプリ(カタログポケット)をダウンロードすることで、広報さくらを「読む」「聞く」ことができます。

QRコードを読み取り、アプリをダウンロードしてみましょ。広報紙に掲載されていないイベント等の

写真を見ることもできます。



Android



iOS



【問】 総合政策課 ☎681-1113

中学校国際交流事業 (12/19～23)

オーストラリアのマレニー・ステート・ハイスクールの生徒20名と引率者3名が、本市の中学生19の家庭にホームステイをしました。両校は、氏家町時代の平成16年度から交流を重ねていて、毎年8月に市の中学生20名がマレニー・ステート・ハイスクールを訪問してホームステイをしており、今年で15年目を迎えました。

平成26年度からマレニーからの生徒を市で受け入れるようになり、今回、2年ぶり3回目でした。滞在中は、それぞれの中学校の授業を体験したり、市長・議長の表敬訪問を行ったりと、充実したホームステイとなりました。



姉妹校ミラステテ中学校スティーブン先生が表敬訪問 (12/24)

アメリカ合衆国ロサンゼルスにある姉妹校の教師、スティーブン先生がさくら市に訪れました。スティーブン先生はマリン先生(元氏家中ALT)と共にさくら市の生徒を受け入れるホストファミリーのコーディネートをしています。スティーブン先生の強い希望で市内中学校を訪れ、英語の授業を見学したり、アメリカ派遣団員の生徒にも会ったりしました。アメリカ派遣の様子は、3月1日号に掲載します。



外国人対象の「生活サポート説明会」開催 (12/15)

外国人とその家族を対象とした「生活サポート説明会」を開催しました。この説明会は、外国出身の市民が地域で安心して生活できるよう、日常生活の基本的なルールや生活情報などを提供するため、毎年開催しています。今年度のテーマは、「ゴミの出し方」と「防災」でした。「ゴミの出し方」では、ベトナム語や中国語など6言語に翻訳された「ごみ収集日程表」を用いてゴミの出し方やルールを学びました。「防災」では、地震や風水害、「防災ハザードマップ」を用いて避難場所・経路について学びました。

説明会終了後、食事をしながら意見交換を行いました。参加者からは、「普段聞くことができない貴重な話を聞くことができて良かった。」「食事をしながら楽しく話ができて良かった。」などの声がありました。



お詫びと訂正

広報さくら1月1日号P.11「県表彰おめでとうございます」小林和弘氏家中学校校長の受賞部門に誤りがありません。

誤：優良学校(学校教育部門)

正：教育功労者表彰(学校教育部門)

ご迷惑をおかけしたことをお詫び申し上げます。



柿木澤公民館完成
宝くじの社会貢献広報事業として、宝くじの収益金を財源に実施しているコミュニティ助成事業による助成金で建設が進められていた柿木澤公民館が完成しました。2月23日に落成式が行われま

所得税・住民税の申告相談が始まります

【申告期間】 2月17日(月)～3月16日(月) (平日のみ)

地区別の割当日に都合がつかない場合は、他の日でも受け付けます。期限内の申告をお願いします。

会場	受付日	行政区
喜連川支所会場 (喜連川支所2階会議室) ※さくら市役所では申告できません	2月17日(月)	南和田、穂積
	2月18日(火)	金枝、鹿子畑
	2月19日(水)	松田、西河原、下河戸
	2月20日(木)	早乙女、上河戸、桜ヶ丘
	2月21日(金)	鷺宿、フィオーレ、梨木
	2月25日(火)	喜連川南
	2月26日(水)	喜連川中央
	2月27日(木)	喜連川北
	2月28日(金)	葛城、小入
さくら市役所会場 (市役所第2庁舎2階会議室) ※喜連川支所では申告できません	3月 2日(月)	狭間田、狭間田中央、元組、八方口、上組
	3月 3日(火)	根本、谷中、松山、本田、上野、鍛冶ヶ澤
	3月 4日(水)	草川、柿木澤
	3月 5日(木)	押上、蒲須坂
	3月 6日(金)	氏家新田、箱森、上松山、勝山町
	3月 9日(月)	卯の里、大野、長久保、川原町、豊原
	3月10日(火)	大中、向河原、富野岡、北草川、松島
	3月11日(水)	上阿久津、川岸、下新田、采女
	3月12日(木)	石町、上町、横町、櫻野
	3月13日(金)	馬場
3月16日(月)	古町、伝馬町、本町、仲町、新町、栄町、氏家北	

【受付時間】

午前の部：午前9時～10時30分

午後の部：午後1時～4時

※午前の部の受付時間でも、受付人数により午後の部の申告相談になることがあります。

【申告についてのご注意】

①申告の際にマイナンバー(12桁)の記載、本人確認書類の提示または写しの添付が必要です。

<本人確認(番号確認と身元確認)を行う時に使用する書類の例>

例1 マイナンバーカード(番号確認と身元確認)

例2 通知カード(番号確認)+運転免許証、健康保険の被保険者証など(身元確認)

※控除対象配偶者および扶養親族の方の本人確認書類の提示または写しの提出は不要ですが、マイナンバー(12桁)が分かるようにしてきてください。

②災害等に係る雑損控除を含む申告は、市役所では受付しません。氏家税務署(☎682-3311)にお問合せください。

③土地・建物・株式などの譲渡所得、畜産関係の所得があり所得税の納税が必要な方は、申告相談に専門的な知識が必要なことから、氏家税務署での申告相談をお願いする場合がありますのでご了承ください。

④所得税は、所得の発生時点で源泉徴収を行っているなどの理由から、一定の条件に該当する方の確定申告は不要です。しかし、住民税には、このような源泉徴収制度はなく、他の所得と合算して税額が計算されますので、所得の大小に関わらず申告する必要があります。

⑤医療費控除のある方は、事前に確定申告書に添付する「医療費控除の明細書」を記入し、お持ちください。「医療費控除の明細書」は税務課、喜連川市民生活室で配布しています。また国税庁のホームページから取得することもできます。

※年末調整で控除された以外に、控除がある場合は申告しないと控除が受けられず、税額が増加する場合があります。

【問】税務課 ☎681-1114

ゆうちょ銀行の口座から県税の口座振替が出来るようになります

令和2年度から自動車税(種別割)と個人事業税の口座振替が出来るようになります。

令和2年度の自動車税(種別割)から口座振替を希望する場合は、2月末日までに矢板県税事務所へ問合せからお申込みください。

【問】県矢板県税事務所収税課 ☎0287-43-2171

税務署からのお知らせ

【問】 氏家税務署 ☎682-3311

【確定申告のお知らせ】

所得税・個人消費税・贈与税の確定申告会場を開設します。なお、確定申告会場の開設期間前は、相談スペースが限られており、長時間お待ちいただく場合や受付を早めに締切ることがあります。

【期間】 2月17日(月)～3月16日(月)

※平日のみ

【場所】 氏家税務署 2階会議室

【相談時間】 午前9時～午後5時

※受付は午前8時30分～午後4時まで

※申告書の作成には時間を要しますので、お早めにお越しください。なお、相談内容が複雑な場合は、午後3時頃までにお越しください。相談が午後5時を過ぎる場合には、再度お越しいただく場合があります。

国税庁ホームページ「確定申告書等作成コーナー」を利用するとパソコン・スマートフォンで確定申告書が作成できます。e-Taxで送信・書面で印刷してご提出ください。

※「ID・パスワード方式の届出完了通知」をお持ちの方は、「確定申告書等作成コーナー」で確定申告書を作成する際、IDとパスワードを入力すればe-Taxで申告ができますので、ぜひご利用ください。

※ID・パスワード方式は暫定的な対応です。お早めにマイナンバーカードの取得をお願いします。

◇「確定申告書等作成コーナー」の操作や確定申告に関するご質問・ご相談は、国税庁ホームページで検索・電話でお問合せください。

■e-Tax・作成コーナーの操作などに関する問合せ先

「e-Tax・作成コーナーヘルプデスク」 ☎0570-01-5901

【受付】 月～金曜日 (土日祝日・年末年始は除く)

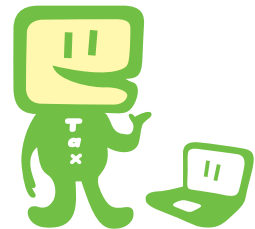

納期限と納付方法

所得税および復興特別所得税の納期限は、3月16日(月)です。次のいずれかの方法で、納期限までに納付してください。詳細は、国税庁ホームページ「国税の納付手続 (納期限・振替日・納付方法)」をご確認ください。

振替納税	振替日(4月21日)に指定の金融機関の預貯金口座から自動的に引き落とされます。事前に預貯金残高をご確認ください。 ※振替納税をお申込みの場合は、「預貯金口座振替依頼書兼納付書送付依頼書」を3月16日(月)までに提出してください。
電子納税	自宅やオフィス等からインターネット等を利用して納付できます。
クレジットカード納付	インターネットを利用して専用のWeb画面から納付できます。 ※納付税額に応じた決済手数料が別途かかります。
QRコードによるコンビニエンスストア納付	ご自宅などで、国税庁ホームページの「確定申告書等作成コーナー」やコンビニ納付用QRコード作成専用画面から納付に必要な情報をQRコードとして作成(印刷)し、コンビニエンスストアで納付できます。 ※納付できる金額は30万円以下です。 ※QRコードは、(株)デンソーウェブの登録商標です。
窓口納付	現金に納付書を添えて、納期限(3月16日)までに金融機関(日本銀行歳入代理店)または所轄税務署で納付してください。

還付される税金がある場合の受取方法について

還付金の受取に振込みを希望する場合は、確定申告書の「還付される税金の受取場所」欄に、振込先金融機関名、預金の種類および口座番号(ゆうちょ銀行の貯金口座の場合は、記号番号のみ)を正確に記載してください。

なお、振込先の預貯金口座は申告者ご本人名義のもの(氏名のみ)の口座をご利用ください。



さくらブランド アレンジレシピ



偶数月限定で、家庭でも作れるさくらブランドの美味しいアレンジレシピを紹介します。
 柔らかでみずみずしい「喜連川温泉なす」と豚バラ肉のハーモニーをご賞味ください!

Vol.5 喜連川温泉なすと豚バラ肉のトルネード焼き



INGREDIENTS 4人分

- 喜連川温泉なす 4本
- 豚肉(バラ肉・薄切り) 4枚
- 酒・みりん・しょうゆ 各大さじ2
- 砂糖 大さじ1
- サラダ油 小さじ1
- わりばし 4本

HOW TO COOK

- 1 ナスはわりばしに刺し、らせん状に切れ目を入れる。
- 2 ナスがちぎれないように注意しながら切れ目を指で開き、間に豚肉を挟み込んでいく。
- 3 フライパンにサラダ油を熱し、2をならべて表面をさっと焼く。
- 4 あらかじめ合わせておいた酒・みりん・しょうゆ・砂糖を3に入れてふたをし、汁気がなくなるまでナス全体に絡めながら蒸し焼きにする。※焦げないように火加減に注意。
- 5 焼きあがったら皿に盛り、上からケシの実又は白ゴマをふる。好みで七味唐辛子や粉山椒をつけていただく。

【問】商工観光課 ☎686-6627

市営住宅入居者募集

住宅名	募集戸数	完成年度	階数	間取り	家賃	単身入居	敷金
豊原	6戸	平成元年～ 平成3年	3階建 1、2、3階	3LDK	21,100円～ 32,200円	不可	家賃 3か月分
大沼台	1戸	平成3年～ 平成4年	2階建 戸建て	3LDK	21,200円～ 31,700円		

※家賃は前年の所得に応じて決まります。
 ※豊原は別途、駐車場使用料2,000円(1戸1台のみ)

【申込期限】2月10日(月)
 午前8時30分～午後5時(平日のみ)
 【入居時期】3月1日(日)

【申込方法】
 申込書(建設課・喜連川支所市民生活室で配布。市ホームページからも入手可)に必要書類を添付し、提出してください。また、申込条件がありますのでお問合せください。
 ※申込者多数の場合は抽選会を開催します。

【申込・問合せ先】建設課 ☎681-1119

連川神社役員 渡辺好三

実施委員会

〔市立中学校国際交流事業〕

未たすけあい募金)

市適応支援教室つばさ(歳

支援)▼金3千円＝さくら

▼玄米90kg＝匿名(被災地

区民児協旧高齢者福祉部会

14、630円＝喜連川地

団▼金6万円＝三菱そ

う労働組合本社支部▼金

ルスカウト栃木県連盟第20

▼金10,994円＝ガ

||氏家ロータリークラブ

||氏家ロータリークラブ

金2万5千円＝宇都宮ヤ

クルト販売株▼金5万円

ド・ゴルフ協会(さくら

市地域交流GG大会)▼

6,500円＝市グラウン

文泰・(故)宇田友伊▼金

リーククラブ

【社会福祉協議会】

▼金5万円＝穂積 宇田

▼金10万円＝氏家ロータ

「ふるさとづくり寄附金」

ありがとつげんがります。

寄贈(敬称略・順不同)

✳️ 健康増進課から健康相談・教室のご案内 ✳️

〈健康相談〉 申込先：健康増進課 ☎682-2589

行事名	期日等	場所
栄養相談会	5日(水) 午前9時30分・10時30分、午後1時30分・2時30分	喜連川保健センター
乳幼児相談(要電話予約)	3日(月) 内容：育児相談・栄養相談・身体計測	氏家保健センター
ことばの相談(要電話予約)	予約時にご確認ください。 対象：幼児	
こども発達相談(要電話予約)	5日(水)・21日(金)	
ママのこころの相談(要電話予約)	3日(月) 対象：妊娠・子育て中で子育てに関する悩みや不安がある方※医療機関ですでに治療やカウンセリングを受けている方は対象外	

*乳幼児健診・相談は母子手帳を持参してください。

〈教室〉 申込先：健康増進課 ☎682-2589

行事名	期日等	場所
貯筋フィットネス(初回のみ要電話予約)	7日(金) 午後7時15分～8時15分 受付：午後7時～ 対象：市民で医師等により運動制限を設けられていない方	喜連川保健センター
日本一周ウォーキング(初回のみ要電話予約)	4日(火) 午前10時～10時45分 ※雨天中止 対象：ウォーキング初心者	集合場所 総合公園時計台
さくらっこ子育て交流教室(要電話予約)	18日(火) 午前9時30分～11時30分 対象：令和元年10～12月生まれ	氏家保健センター

〈各種検査・集い〉 場所・申込先：県北健康福祉センター ☎0287-22-2679

行事名	期日等
ウィルス性肝炎検査、性感染症検査(要事前予約)	毎週火曜日 受付：午前9時～10時 無料
骨髄提供希望者登録(要事前予約)	毎週火曜日 受付：午前11時～11時30分 無料
風しん抗体検査(要事前予約)	毎週火曜日 受付：午後1時～2時 無料

〈相談・教室〉 場所・申込先：矢板健康福祉センター ☎0287-44-1297 詳細は、お問合せください。

行事名	期日等
こころの健康相談	27日(木) 午後1時30分～3時30分

ピンクリボンミニセミナー 「知っておきたい乳がんのこと」

～自分のため、大切な家族のため、早期発見の大切さを広く伝えたい～

【日時】 2月19日(水) 午前10時30分～正午

【定員】 30名(先着順)

【場所】 氏家保健センター

【講師】 伊藤 淳 氏(乳腺専門医)

【参加費】 無料

【申込方法】 NPO法人ピンクリボンうつのみや事務局ホームページまたは、必要事項(氏名・住所・連絡先電話番号・託児希望の有無)を記載し、FAXでお申込みください。

【申込・問合せ先】 NPO法人ピンクリボンうつのみや事務局
☎657-0808 FAX 657-0809



こころの健康相談

「眠れない」「気分が落ち込む」「気力がない」「不安で仕方がない」など心の不調、ひとりで抱え込まずに、相談してみませんか?

ご自身のことでも、ご家族のことでもご相談ください。

【日時】 3月5日(木)

①午後1時30分～ ②午後2時15分～
③午後3時～

【場所】 氏家保健センター

【定員】 3名 ※要事前予約

【申込方法】 電話で申込み

【申込・問合せ先】 健康増進課

☎682-2589

「鍋で健康レシピ募集」
食べて健康プロジェクトの一環で「誰でも、美味しく、簡単に」できる鍋レシピを募集しています。
▼内容 「野菜たっぷり」「減塩」「ヘルシー」のいずれかのテーマに該当するもの
詳細は、県ホームページをご覧ください。
▼応募方法 応募用紙に記入し、メール・郵送または持参してください
▼提出期限 3月31日(火)
▼応募・問合せ先 県健康増進課
☎(23)3094



食べて健康プロジェクト
だれでもおいしく、かんたんに!

日	月	火	水
 <p>自衛官候補生試験 自衛官候補生試験(陸上・航空) ※航空は男性のみ ▼申込期限 2月5日(水) ▼日程 2月15日(土) ▼場所 宇都宮市内 ▼応募資格 18歳以上33歳未満 ◎自衛隊栃木地方協力本部大田原地域事務所 ☎0287(22)2940</p> <p>さくら市プレミアム付商品券の使い忘れにご注意ください</p> <p>▽有効期限 3月15日(日)</p> <p>期限を過ぎた商品券は無効になります。また、商品券の払戻しはできませんので、ご注意ください。</p> <p>◎商品券の購入・利用上の注意 ・商品券購入引換券をお持ちの方で、商品券を購入していない場合は、2月28日(金)までにご購入ください。 ・商品券購入引換券、商品券を紛失した場合の再発行はできません。 ・商品券の販売場所、取扱店等の詳細は、市ホームページをご覧ください。</p> <p>◎総合政策課 ☎(681)1113</p>			
<p>2</p> <p>氏公 真打ち競演</p> <p>当番 中川耳鼻咽喉科医院9:00~12:00 14:00~17:00 ☎682-3291 夜間 診療室くろす 18:30~21:30 ☎682-8811</p>	<p>3</p> <p>認知症サポーター講座&講演会 10:00~11:00(つきみの里) 氏保 喜保 健康相談・妊婦健康相談 9:00~16:00</p>	<p>4</p> <p>涙活(映像)10:00~12:00 (氏家福祉センター) 氏保 5歳6か月児歯科健診 ☎13:00~14:00 ◎平成26年8月生 喜公 応援スペースしゃぼん玉 13:00~15:30 ア保 ミニおしゃべり会 氏幼 キッズ相談室</p>	<p>5</p> <p>水中ゆうゆうウォーキング 9:00~10:00 (パシフィックスポーツプラザ) 喜公 おしゃべり場10:00~11:30 ◎60歳以上の方</p>
<p>9</p> <p>さスク みんなの市9:00~12:30</p> <p>当番 にし内科ハートクリニック9:00~12:00 14:00~17:00 ☎682-8920 夜間 診療室くろす 18:30~21:30 ☎682-8811</p>	<p>10</p> <p>氏保 喜保 健康相談・妊婦健康相談 9:00~16:00 氏公 はつらつ元気塾9:30~11:30</p>	<p>11 建国記念の日</p> <p>氏公 民生委員活動普及啓発セミナー 14:00~16:20</p> <p>当番 岡医院9:00~12:00 14:00~17:00 ☎681-1251 夜間 診療室くろす 18:30~21:30 ☎682-8811</p>	<p>12</p> <p>水中ゆうゆうウォーキング 9:00~10:00 (パシフィックスポーツプラザ) だるまカフェ10:00~13:00 (旧だるま薬局) き幼 未就園児わんぱく広場</p>
<p>16</p> <p>冬の植物観察会 10:00~(ミュージアム) 「新史料でたどる荒井寛方の生涯」 14:00~(ミュージアム) さスク みんなの市9:00~12:30</p> <p>当番 榎山医院9:00~12:00 14:00~17:00 ☎682-2730 夜間 診療室くろす 18:30~21:30 ☎682-8811</p>	<p>17</p> <p>支 所得税・住民税申告相談 (~3/16) 氏保 喜保 健康相談・妊婦健康相談 9:00~16:00</p>	<p>18</p> <p>はつらつ元気塾9:30~11:30 (女性アグリセンター) 道 栃木SC介護予防教室 10:00~12:00 ア保 親子ふれあい遊び たい保 お店屋さんごっこ 氏幼 キッズ相談室</p>	<p>19</p> <p>水中ゆうゆうウォーキング 9:00~10:00 (パシフィックスポーツプラザ) 氏保 ピンクリボンミニセミナー 10:30~12:00 喜公 おしゃべり場10:00~11:30 ◎60歳以上の方 たい保 茶道教室</p>
<p>23 天皇誕生日</p> <p>ギャラリーコンサート「メーテルリンクコンサート」 14:00~15:00(ミュージアム) さスク みんなの市9:00~12:30</p> <p>当番 小林医院9:00~12:00 14:00~17:00 ☎686-2061 夜間 診療室くろす 18:30~21:30 ☎682-8811</p>	<p>24 振替休日</p> <p>当番 おのこどもクリニック9:00~12:00 14:00~17:00 ☎681-1600 夜間 診療室くろす 18:30~21:30 ☎682-8811</p>	<p>25</p> <p>おしゃべり場10:00~11:30 (氏家福祉センター) ◎60歳以上の方 氏保 10か月児健診 ☎12:45~13:30 ◎平成31年4月生 ア保 ひなまつりにちなんだ工作 氏幼 キッズ相談室</p>	<p>26</p> <p>水中ゆうゆうウォーキング 9:00~10:00 (パシフィックスポーツプラザ) 認知症セミナー&映画上映会 19:00~21:00(黒須病院) 市 市議会定例会開会 あお保 親子ピクス ヒ園 未就園児オープンガーデン ヒ園 音のリボン き幼 未就園児わんぱく広場</p>

窓口延長

- 市役所本庁舎：市民課・福祉課・税務課・高齢課・こども政策課・会計課
毎週月曜日午後7時まで(祝日・お盆期間・年末年始を除く)
- 喜連川支所：喜連川市民生活室
毎週金曜日午後7時まで(祝日・お盆期間・年末年始を除く)

休日の届出(死亡・結婚・出生など)は本庁舎の日直が午前8時30分から午後5時まで行っています。緊急な連絡も本庁舎の日直にご連絡ください。(☎681-1111)

広報カレンダー



- 市 = 市役所本庁
- 支 = 喜連川支所
- 氏体 = 氏家体育館
- 喜体 = 喜連川体育館
- 氏公 = 氏家公民館
- 喜公 = 喜連川公民館
- 氏函 = 氏家図書館
- 喜函 = 喜連川図書館
- 氏保 = 氏家保健センター
- 喜保 = 喜連川保健センター
- 瀧住 = 瀧澤家住宅
- 道 = 道の駅きつれがわ
- 荒公 = 荒川水辺公園
- 総公 = 市総合公園
- 菖公 = 菖蒲沢公園
- さスク = さくらスクエア(氏家駅東口広場)

- とち交 = とちじゅう交流館
- 和話広 = 和い話い広場
- 寺番館 = eプラザ寺番館
- 氏幼 = 氏家幼稚園
- き幼 = きつれ川幼稚園
- ヒ園 = ヒカリ園
- ア保 = アップル保育園
- あお保 = あおぞら保育園
- たい保 = たいよう保育園

- 当番 = 休日当番医
- 夜間 = 塩谷地区 夜間診療室

受 = 受付 対 = 対象

<公民館休館日>
氏家(3日、16日、17日)
喜連川(10日、16日、24日)

<市営温泉休業日>
もとゆ(3日)
露天風呂(1日~29日)
道の駅きつれがわ(25日~27日)

市税等の納税について

国民健康保険料 第8期
介護保険料 第8期
後期高齢者医療保険料 第8期
納期限は3月2日(月)です。
忘れずに納めましょう。

木	金	土
<p>6</p> <p>氏公 元気もりもり教室 9:30~11:30 氏函 喜函 あかちゃんタイム 10:00~12:00</p>	<p>7</p> <p>氏保 2歳6か月児歯科健診 ☎12:45~13:30 ◎平成29年7月生 喜保 はつらつ元気塾9:30~11:30 ア保 わらべうた、リズム遊び あお保 アロマ教室 き幼 子育て相談日</p>	<p>1</p> <p>さスク みんなの市9:00~12:30 氏函 喜函 おはなし会11:00~11:30 氏函 紙しばい14:00~14:30</p> <p>夜間 診療室くろす 18:30~21:30 ☎682-8811</p>
<p>13</p> <p>もとゆ温泉健康相談 10:00~11:00(もとゆ温泉) 氏公 元気もりもり教室 9:30~11:30 氏公 心配ごと相談9:30~12:30 氏幼 園庭開放日・未就園児うさちゃんくらぶ</p>	<p>14</p> <p>ア保 おもちゃ作り き幼 子育て相談日</p>	<p>8</p> <p>氏家難めくり(~3/8) 喜連川公方ひなまつり(~3/8)</p> <p>氏家難めくりオープニングイベント さスク みんなの市9:00~14:30 氏公 Happyな産後(育児)スタート講座 10:30~12:00 氏函 おはなし会11:00~11:30 喜函 紙しばい11:00~11:30</p> <p>夜間 診療室くろす 18:30~21:30 ☎682-8811</p>
<p>20 懐かしのレコードサロン 10:00~11:30 (氏家福祉センター)</p> <p>氏保 1歳6か月児健診 ☎12:45~13:30 ◎平成30年7月生 氏公 元気もりもり教室 9:30~11:30 氏函 喜函 あかちゃんタイム 10:00~12:00 氏函 わらべうたの会・プチおはなし会 11:00~11:30 喜函 民話語り13:30~14:30 氏幼 園庭開放日・未就園児うさちゃんくらぶ</p>	<p>21</p> <p>無料法律相談13:00~16:30 (氏家福祉センター) ぴーちサロン10:00~11:30 (ハッピークローバー) 氏保 3歳6か月児健診 ☎12:45~13:30 ◎平成28年7月生 ア保 小麦粉ねんどで遊ぼう たい保 人形劇観劇(人形劇団ピノキオ) き幼 子育て相談日</p>	<p>15</p> <p>「自然歌人 高塚背山~若山牧水とゆかりの人々~」開幕(ミュージアム) さスク みんなの市9:00~12:30 氏函 喜函 おはなし会11:00~11:30</p> <p>夜間 診療室くろす 18:30~21:30 ☎682-8811</p>
<p>27 市議会定例会一般質問</p> <p>氏保 すくすく計測※身体計測のみ 9:30~10:30 ◎乳幼児 氏保 股関節脱臼検診・4か月児健診 ☎12:45~13:30 ◎令和元年10月生 氏公 元気もりもり教室 9:30~11:30 喜函 介護についておしゃべりしよう会 10:00~12:00 氏幼 園庭開放日・未就園児うさちゃんくらぶ</p>	<p>28</p> <p>市 市議会定例会一般質問 氏公 「気づいて!こどもの心のSOS」講演会 13:30~16:30 ア保 エンゼル公開講座(親子体操)参加 き幼 子育て相談日</p>	<p>22</p> <p>さスク みんなの市9:00~12:30 氏函 おはなし会11:00~11:30 喜函 紙しばい11:00~11:30</p> <p>夜間 診療室くろす 18:30~21:30 ☎682-8811</p>
<p>29</p> <p>昔の遊び体験10:00~11:30 (ミュージアム) さスク みんなの市9:00~12:30 氏函 喜函 おはなし会11:00~11:30</p> <p>夜間 診療室くろす 18:30~21:30 ☎682-8811</p>		

自動交付機利用可能時間

月曜日：午前8時30分~午後7時
火~金曜日：午前8時30分~午後5時15分
土日祝日：午前8時30分~午後5時
※年末年始は休止します。

デジタル防災行政無線の内容再生

☎0120-396-889

スマートフォン・携帯電話からは、☎028-681-6711

図書館

氏家図書館 ☎ 682 - 9889 喜連川図書館 ☎ 686 - 7111
http://www.library.sakura.tochigi.jp

開館時間 午前9時～午後7時

休館日 氏家図書館 7、14、21、28日
喜連川図書館 3、10、17日

■図書館アンケートご協力をお願い

図書館をご利用いただいている皆様のご意見を伺い、業務改善に活用させていただきます。アンケート用紙や回収箱は両館に設置します。ご協力をお願いします。

【期間】8日(土)～23日(日・祝)

■民話語り

「さくら民話の会」による恒例の民話語りです。昔話に耳を傾け、ひととき癒しの時間をお過ごしください。

【日時】20日(木) 午後1時30分～2時30分

【場所】喜連川図書館2階 視聴覚室

■市民ギャラリー

① “さくら写楽会” の写真展

【日時】2月16日(日)まで

午前9時～午後7時

【場所】喜連川図書館
1階・2階に展示

② “応援スペースしゃぼん玉” の作品展

【日時】2月18日(火)まで

午前9時～午後7時

【場所】氏家図書館1階行政コーナー

児童センター

開館時間 午前9時～午後6時

休館日 第3日曜日

上松山児童センター 【問】 ☎616-3660

■わくわく節分ごっこ

～さくらッピー鬼もくるよ!～

【日時】3日(月) 午前11時～

■赤ちゃんとスキンシップ ※要事前予約

【日時】14日(金) 午前10時30分～

【対象】3か月～1歳未満 親子10組

■ととこクラブ ※要事前予約

【日時】18日(火) 午前10時30分～

【対象】1歳児 親子10組

■わくわく救命講習会

AEDの使い方・簡単な怪我の処置等

【日時】25日(火) 午前11時～

氏家児童センター 【問】 ☎612-6145

■みんなであそぼうスペシャルバージョン

～体操のお兄さんと一緒に体を動かそう～

【日時】15日(土)

○2歳6か月～6歳児：午前10時～10時45分

○小学生：午前11時～11時45分

※要事前予約

■はじめまして!

～みんなでわいわい集まりましょう～

【日時】

○2・3歳児：12日(水)

午前10時30分～11時30分

○0・1歳児：18日(火)

午前10時30分～11時30分

喜連川児童センター 【問】 ☎678-2651

■バレンタインクッキング

【日時】9日(日) 午前10時～正午

【定員】10名 【参加費】200円

【対象】小学生以上

■ひまわり広場

～みんなで楽しくあそびましょう～

【日時】5日(水) 新聞あそび

6日(木) シールあそび

12日(水) ふれあいあそび

17日(月) 小麦粉粘土あそび

午前11時～正午

【対象】未就学児

☆『栃木県児童館フェア』

【日時】16日(日) 正午～午後3時 【場所】県子ども総合科学館

※市内の3館合同で出展し、「ロゼット作り」を行います。

在宅医療・介護連携推進協議会から



ちょっと vol.16 いいかい (医~介)

特集
歯科衛生士

健康には健口が大事。お口から始まる介護予防!

歯科衛生士が地域で活躍!!

家族や友人と話をしたり、自分の歯で噛んで楽しみながら食事をする事は毎日の生活にうるおいや生きがいをもたらします。食べ物がかみ飲み込めない、口の中が乾きやすい、口臭が気になる方々のための準備体操「健口体操」を紹介します。

小野歯科衛生士の「健康講座」in 下河戸南多目的集会施設



講座で健口体操(顔面体操、舌体操、だ液腺マッサージ)を実践しましたが、ここでは舌体操を紹介します。

舌体操

(それぞれ5回ずつ)	1		舌をおもいきり出したりひっこめたりする	
	2		舌をできるだけ前に出し左右に動かす口のまわりをなめるように舌を左右にまわす	
	3		舌を出し鼻のあたみやあごをなめるように上下運動	
	1		舌で上のくちびるを押す	
		2		舌で下のくちびるを押す
		3		舌で左右のほおを押す舌を左右かわるがわるまわす

口あげ舌体操と口とじ舌体操2つを続けて行ないます

- 食前に行ってください。はっきり発音が出来るようになります。
- かんだり、飲み込みやすくなります。
- 口とじ舌体操は、くちびるやほお、あごの動きを整える効果もあります。

出典：県・(社)県歯科医師会

～参加した自治医科大学医学生の感想～

誤えん性肺炎についての知識や予防法は医療関係者にとっては当たり前のことであるが、一般の方(特に高齢の方)にとってはあまり知られていないギャップに驚いた。

歯が生え揃っているだけで、高齢者の認知症予防になること、今回初めて知り、転倒予防にもなることを学ぶことができた。高齢者の方々が、元気に暮らすために、このような健康教室は効果的と感じた。

えん下機能を鍛える「健口体操」や「あいうべ体操」、「パタカラ」の替え歌、歯磨きのしかた、口の周りの筋肉のトレーニング方法など生活の中に取り入れやすい取り組みをたくさん学ぶことができた。



鼻の下に割りばしを挟んで筋トレ中!

「高齢者の誤えん性肺炎の予防」の最前線の現場を体験することができた。日常的に行ううがいも、工夫することにより誤えん性肺炎等の感染症を有効に防ぐことができることは今まで知らなかった。

【問】 高齢課 ☎681-1155

お知らせ

野焼きは、やめましょう
「ここは農村地域だから」「近所ではみんなも燃しているから」などの理由で、屋外でごみを燃やしていませんか。その野焼きの煙や臭いで迷惑している人がいます。また、家庭から出るごみは、ルールを守ってごみステーションに出してください。

生活環境課
☎(681)1126

2月は正しい猫の飼い方推進月間です
愛猫と幸せに暮らせるよう、猫の習性を理解し、ルールを守って正しく猫を飼いましょ。

野良猫への無責任なえさやりは周囲の迷惑になるだけでなく、飼い主のいない猫を増やすことにつながりますのでやめましょう。

市では犬猫の避妊去勢

民生委員活動普及啓発セミナー
▼日時 2月11日(火・祝) 午後2時～4時20分
▼場所 氏家公民館
▼定員 60名
▼申込方法 申込書(福祉課で配布、市ホームページからも入手可)に記入し、FAX、郵送等で提出してください。
▼申込期限 2月7日(金)
▼参加費 無料
▼申込・問合せ 福祉課 ☎(681)1160 FAX(682)1305

「気づいてほしい」子どもの「SOS」講演会
不登校、小児うつ病、心身症、PTSD、AC、ADHDとLD等に関する講演会です。
▼日時 2月28日(金) 午後1時30分～4時30分
▼場所 氏家公民館
▼講師 星野仁彦氏(福島学院大学大学院教授)
▼定員 300名
▼申込方法 申込書(福祉課で配布、市ホームページからも入手可)に記入し、FAX、郵送等で提出してください。

手術費用を一部助成しています。詳細は、お問合せください。
生活環境課 ☎(681)1126
県動物愛護指導センター ☎(684)5458

浄化槽の法定検査手数料改訂
浄化槽を設置している世帯では、その機能を保つため、年1回の法定検査(法第11条検査)が義務付けられています。この検査に係る手数料が、消費税の改正等に伴い、4月1日から3,300円に改訂されます。詳細は、お問合せください。
㈱(一社)県浄化槽協会 ☎(633)1650

「でまえ学び塾」に新しい講座が増えました!
▼講座名 スポーツウエルネス吹矢体験講座
▼対象 小学生～一般人・子ども会、親子など
▼講師 湯澤正樹 氏
スポーツウエルネス吹矢には基本動作がありますが、吹き方をメインに

▼申込期限 2月14日(金)
▼参加費 無料
▼申込・問合せ 福祉課 ☎(681)1160 FAX(682)1305

早期教育相談会(年中児対象相談会)
入学やお子さんの育ち等の気になることについて、お話を伺います。
▼日時 2月14日(金) 午前10時～午後4時(予約優先、一人30分目安)
▼場所 氏家公民館
▼対象 原則、令和3年4月に入学するお子さん(年中児)の保護者
※要事前予約
当日、空き状況により相談をお受けできる場合もあります。また、相談日に都合がつかない方は、ご相談ください。
▼申込・問合せ 学校教養課 ☎(686)6620

第50回「伸びゆく子どもたちの作品展」
▼内容 南那須特別支援学校の紹介と児童生徒の作品展

体験できます。大人は6m、小人は5m以下で行います。
生涯学習課 ☎(686)6621

市消防団応援の店が登録になりました
市では、地域のために尽力している消防団員を支援する「消防団応援の店」を募集しています。次の事業所が登録されましたので、団員の方はぜひご利用ください。
▼対象 WAKAZO、滝澤商店、御菓子処京月 PLUS ONE、古沢モーターズ
優遇内容等の詳細は、市ホームページをご覧ください。
総務課 ☎(681)1111

20歳到達者の国民年金加入手続き
20歳になると、国民年金の資格を取得し、日本年金機構から年金手帳が送付されます。(すでに厚生年金に加入している方は除く)
加入に伴い、国民年金

▼日時 2月14日(金) 17日(月)
午前9時～午後9時(最終日は午後3時)
▼場所 ザ・ビッグエクストラさくら店 フードコート前
南那須特別支援学校 ☎(682)87(88)7571

第15回さくら市駅伝大会
小学生・一般の部参加申込みを受けています。
▼日時 3月1日(日) 午前9時～正午
▼会場 さくらスタジアムおよび周辺
※大会開催中は総合公園内一部施設が利用ができません。ご理解とご協力をお願いします。
▼申込期限 2月5日(水)
▼申込・問合せ 市体育協会事務局(氏家体育館) ☎(682)8888

保険料の納付義務が発生します。保険料は年金を支える大切な資源であり、納めることで、「老齢年金」「障害年金」「遺族年金」などが受給できます。
保険料を未納している場合、年金が受け取れない場合があります。収入が少ない場合や、学生で納めることが難しい場合は、未納のままにせず「学生納付特例」や「保険料免除・納付猶予」の制度をご利用ください。
市民課 ☎(681)1116
喜連川支所市民生活室 ☎(686)6611
宇都宮東年金事務所 ☎(683)3211

令和2年第1回市議会定例会
▼日程(予定)
○開会、提案、即決議案採決または委員会付託 2月26日(水)

令和2年第1回市議会定例会
新規開業や独立開業を考えている方は、ご検討ください。
▼申込方法 申込書類(商工観光課と氏家商工会で配布、市ホームページからも入手可)を提出してください。
▼申請期限 2月28日(金) 午後5時
▼入居開始 7月予定
▼申込・問合せ 商工観光課 ☎(686)6627 氏家商工会 ☎(682)2019

市観光施設管理協会臨時職員
▼募集内容・人数
①温泉受付、館内清掃、施設管理等 2名
②観光温泉バス運転手(中型または大型免許取得者に限る) 1名
▼勤務形態 月21日程度
①交代制・午前6時～午後9時15分のうち8時間
②午前8時30分～午後5時30分
▼場所 第一・二温泉浴場
▼賃金(日給)
①6,880円
②7,200円

○一般質問
2月27日(木)
2月28日(金)
※都合で日程が変更になる場合もあります。
▼傍聴方法 本会議は傍聴できます。市役所本庁舎3階西側の議事事務局で受付をしてください。傍聴席は40席です。お気軽にお越しください。
議事事務局 ☎(681)1123

シニア対象「防災・防犯講座」～菜の花学級公開講座～
▼日時 2月18日(火) 午前10時～11時20分
▼場所 氏家公民館ホール
▼対象 おおむね60歳以上の方(菜の花学級と合同)
▼申込期限 2月7日(金)
▼内容 震災への備えや対応・防犯対策について
▼持ち物 防災ハザードマップ
▼申込・問合せ 氏家公民館 ☎(682)1611 喜連川公民館 ☎(686)6624 (土日・祝日を除く午前9時～午後5時)

雇用期間 4月1日～令和3年3月31日(以降更新あり)
▼申込方法 2月29日(土)までに履歴書を提出してください。
勤務形態や賃金等の詳細は、お問合せください。
▼申込・問合せ (一財)市観光施設管理協会 ☎(686)3284

認知症サポーター養成講座&認知症講演会
▼日時 2月3日(月) 講座 午前10時～11時30分(講師・認知症の人と家族の会世話人 木島治代 氏)
講演会 午後6時～7時30分
○講師:NPO法人風の詩代表 永島徹 氏
演題「認知症の人とその家族への理解と支え合い」
「なじみあえる支え合いの大切さ」
▼場所 特別養護老人ホームつきみの里
▼申込・問合せ ケアプランまもる ☎(612)2460

※費用などについては表記がない場合は、原則無料です。

特集1 市民活動支援センター開設

特集2 生涯学習課の活動情報

イベント情報

イベントピックアップ

イベントピックアップ

令和2年度 会計年度任用職員 募集

それぞれの募集の詳細は、市ホームページをご覧ください。(年収見込み額など記載)

職種	①募集人員 ②応募資格	③勤務内容 ④勤務時間 / ⑤給料・報酬	⑥任用期間 / ⑦申込期限 ⑧申込方法
高齢課 認知症地域支援推進員	①1名 ②医師、保健師、看護師、作業療法士、精神保健福祉士、社会福祉士、介護福祉士のいずれかの資格を有する方で、普通自動車運転免許を有する方	③認知症の方への支援業務 ④午前8時30分～午後5時15分(週4日・週31時間勤務) ⑤月額155,200円～	⑥4月1日～令和3年3月31日 ※左記の⑤給料・報酬のほか、条例、規則に基づき、通勤手当、時間外勤務手当・休日勤務手当、期末手当(期末手当の年間支給月数は、令和2年度：0.86月分、令和3年度：1.72月分、令和4年度以降：2.6月分)などを支給します。 ※期末手当は、下記の条件を満たした場合に支給します。 条件1：任用期間が6か月以上 条件2：1週間当たりの勤務時間が15時間30分以上 ※勤務時間に応じて、健康保険・厚生年金保険・雇用保険に加入します。 ※健康保険・厚生年金保険は次の条件を満たした場合に加入します。 条件1：1週間当たりの勤務時間が20時間以上 条件2：1か月当たりの給料・報酬額が8.8万円以上 ⑦2月13日(木) 午後5時必着 ⑧さくら市会計年度任用職員採用申込書(総務課で配布、市ホームページからも入手可)に必要事項を記入し提出(資格・免許が必要な場合は写しを添付) ※応募できるのは1職種のみ。 ※選考試験の結果により、採用者を決定します。選考試験の日程は、ご応募いただいた方へ郵送等によりお知らせします。 ※有料の駐車場あり(月額500円) 【申込・問合せ先】 総務課 ☎681-1111 (業務に関する内容は、職種に記載する課へお問合せください。)
高齢課 生活支援コーディネーター	①3名 ②普通自動車運転免許を有し、パソコン操作ができる方で、高齢者の生活支援に関心のある方	③高齢者の生活支援体制構築業務 ④午前9時～午後4時(週3日・週18時間勤務) ⑤月額90,116円～	
こども政策課 一般事務員	①1名 ②普通自動車運転免許を有し、パソコン操作ができる方	③一般事務補助(幼児教育・保育無償化に関する事務) ④午前9時～午後4時(週5日・週30時間勤務) ⑤月額5,312円～	
こども政策課 家庭相談員	①3名 ②学校教育法に基づく大学または旧大学令に基づく大学で児童福祉、社会福祉、児童学、心理学、教育学もしくはこれらに相当する課程を修めて卒業した方で、普通自動車運転免許を有し、パソコン操作ができる方	③家庭内での子育てに係る諸問題への相談支援 ④午前8時30分～午後5時15分(週5日・週38時間45分勤務) ⑤月額194,000円～ ※応募する際には、採用申込書のほかに「DVと児童虐待の関連性と支援について」と題した意見を原稿用紙(400字詰)1枚程度にまとめて提出	
こども政策課 母子・父子自立支援員兼婦人相談員	①2名 ②母子父子自立支援業務および婦人相談業務に熟意と見識または必要な経験のある方で、普通自動車運転免許を有し、パソコン操作ができる方	③婦人のDV被害者およびひとり親家庭への相談支援 ④午前8時30分～午後5時15分(週5日・週38時間45分勤務) ⑤月額194,000円～ ※応募する際には、こども政策課家庭相談員と同様に原稿用紙を提出	
健康増進課 乳児訪問相談員	①2名 ②看護師免許を有する方	③乳児全戸訪問業務 ④午前9時～午後4時(週4日・週24時間勤務) ⑤月額120,154円～	
健康増進課 母子保健コーディネーター	①3名 ②保健師免許または助産師免許を有する方	③育児支援相談業務 ④-1 午前8時30分～午後5時(週5日・週37時間30分勤務) ④-2 午前9時～午後4時(週4日・週24時間勤務) ④-3 午前9時30分～午後4時(週2日)および午前9時30分～午後0時30分(週1日) ⑤【④-1のとき】月額187,741円～ 【④-2のとき】月額120,154円～ 【④-3のとき】時給1,192円～	
健康増進課 保健師Aまたは一般事務員	①2名 ②普通自動車運転免許を有し、保健師免許を有すること(一般事務員で応募する場合、保健師免許を有する必要なし)	③保健師業務(一般事務員で応募する場合、一般事務補助) ④午前9時～午後4時(週5日・週30時間勤務) ⑤【保健師】月額7,152円～ 【一般事務員】月額5,312円～	
健康増進課 保健師B	①3名 ②保健師免許を有すること	③保健師業務 ④午前8時45分～午後0時15分(月10日程度)および午後0時30分～午後4時(月5日程度) ⑤時給1,192円～	
健康増進課 看護師	①9名 ②看護師免許を有すること	③看護師業務 ④午前8時45分～午後0時15分(月10日程度)および午後0時30分～午後4時(月3日程度) ⑤時給1,192円～	
健康増進課 栄養士	①3名 ②栄養士免許を有すること	③栄養士業務 ④午前8時45分～午後0時15分(月10日程度)および午後0時30分～午後4時(月4日程度) ⑤時給981円～	
健康増進課 歯科衛生士	①9名 ②歯科衛生士免許を有すること	③歯科衛生士業務(事業補助) ④午前8時45分～午後0時15分(年7日程度)および午後0時30分～午後4時(月3日程度) ⑤時給1,000円～	
健康増進課 保育士	①3名 ②保育士資格を有すること	③保育士業務(事業補助) ④午前8時45分～午後0時15分(月2日程度)および午後0時30分～午後4時(月3日程度) ⑤時給1,160円～	
農政課 農地流動化推進員	①1名 ②普通自動車運転免許を有し、パソコン操作ができる方	③農業経営基盤強化促進法及び農地中間管理事業業務 ④午前8時30分～午後5時15分(週4日・週31時間勤務) ⑤月額115,280円～	
農政課 農産物直売所従業員	①5名 ②特になし(パソコン操作ができることなお可)	③農産物直売所運営業務 ④午前7時30分～午後5時30分までのなかで1日3時間程度(月10日程度勤務) ⑤時給885円～	

職種	①募集人員 ②応募資格	③勤務内容 ④勤務時間 / ⑤給料・報酬	⑥任用期間 / ⑦申込期限 ⑧申込方法
総合政策課 一般事務員	①1名 ②パソコン操作ができる方	③一般事務補助 ④午前9時～午後4時(週5日・週30時間勤務) ⑤月額5,312円～	⑥4月1日～令和3年3月31日 ※左記の⑤給料・報酬のほか、条例、規則に基づき、通勤手当、時間外勤務手当・休日勤務手当、期末手当(期末手当の年間支給月数は、令和2年度：0.86月分、令和3年度：1.72月分、令和4年度以降：2.6月分)などを支給します。 ※期末手当は、下記の条件を満たした場合に支給します。 条件1：任用期間が6か月以上 条件2：1週間当たりの勤務時間が15時間30分以上 ※勤務時間に応じて、健康保険・厚生年金保険・雇用保険に加入します。 ※健康保険・厚生年金保険は次の条件を満たした場合に加入します。 条件1：1週間当たりの勤務時間が20時間以上 条件2：1か月当たりの給料・報酬額が8.8万円以上 ⑦令和2年2月13日(木) 午後5時必着 ⑧さくら市会計年度任用職員採用申込書(総務課で配布、市ホームページからも入手可)に必要事項を記入し提出(資格・免許が必要な場合は写しを添付) ※応募できるのは1職種のみ。 ※選考試験の結果により、採用者を決定します。選考試験の日程は、ご応募いただいた方へ郵送等によりお知らせいたします。 ※有料の駐車場あり(月額500円) 【申込・問合せ先】 総務課 ☎681-1111 (業務に関する内容は、職種に記載する課へお問合せください。)
総務課 一般事務員	①1名 ②普通自動車運転免許を有し、パソコン操作ができる方	③郵便物処理業務補助 ④午前9時～午後4時(週5日・週30時間勤務) ⑤月額5,312円～	
税務課 一般事務員	①2名 ②普通自動車運転免許を有し、パソコン操作ができる方	③一般事務補助 ④午前9時～午後4時(週5日・週30時間勤務) ⑤月額5,312円～	
市民課 一般事務員A	①1名 ②普通自動車運転免許を有し、パソコン操作ができる方	③一般事務補助(国民年金事務ほか) ④午前9時～午後4時(週5日・週30時間勤務) ⑤月額5,312円～	
市民課 一般事務員B	①3名 ②普通自動車運転免許を有し、パソコン操作ができる方	③マイナンバーカード交付事務補助 ④午前9時～午後5時(週5日・週35時間勤務) ⑤月額6,197円～	
市民課 保健師	①2名 ②保健師免許を有し、普通自動車運転免許を有する方	③高齢者保健事業 ④午前8時30分～午後3時30分(週5日・週30時間勤務) ⑤月額7,152円～	
市民課 喜連川市民生活室 一般事務員	①2名 ②普通自動車運転免許を有し、パソコン操作ができる方	③マイナンバーカード交付事務補助 ④午前9時～午後5時(週5日・週35時間勤務) ⑤月額6,197円～	
生活環境課 交通安全教育指導員	①1名 ②普通自動車運転免許を有し、パソコン操作ができる方	③交通安全教育業務 ④午前9時～午後4時(週4日・週24時間勤務) ⑤月額98,972円～	
生活環境課 消費生活相談員	①2名 ②普通自動車運転免許を有し、パソコン操作ができる方	③消費者相談業務 ④午前9時～午後4時(週5日・週30時間勤務) ⑤月額150,193円～	
生活環境課 廃棄物・土砂等埋立監視員	①1名 ②普通自動車運転免許を有する方	③廃棄物の不法投棄、土砂等の埋立の監視 ④午前9時～午後4時(週5日・週30時間勤務) ⑤月額5,305円～	
生活環境課 不燃・粗大ごみ収集作業員	①3名 ②準中型自動車運転免許(5t未満限定を除く)または中型自動車運転免許を有する方	③不燃・粗大ごみ収集業務 ④午前8時30分～午後4時30分(週5日・週35時間勤務) ⑤月額6,189円～	
生活環境課 声かけ収集作業員	①1名 ②普通自動車運転免許を有する方	③声かけ収集およびごみ排出指導業務 ④午前8時30分～午後3時30分(週5日・週30時間勤務) ⑤月額5,305円～	
福祉課 生活保護就労支援相談員	①1名 ②勤務内容に類似する相談業務経験がある方で、普通自動車運転免許を有し、パソコン操作ができる方	③生活保護受給者に対する就労支援相談業務 ④午前9時～午後4時(週4日・週24時間勤務) ⑤月額120,154円～	
福祉課 基幹相談支援センター相談員	①1名 ②保健師、社会福祉士、精神保健福祉士、介護福祉士、看護師、相談支援専門員、介護支援専門員のいずれかの資格を有し、普通自動車運転免許を有し、パソコン操作ができる方	③基幹相談支援業務(障がい者に関する相談、その他障害福祉に関する業務) ④午前8時30分～午後5時15分(週4日・週31時間勤務) ⑤月額155,200円～	
福祉課 障害者虐待等相談員	①1名 ②保健師、社会福祉士、精神保健福祉士、介護福祉士、看護師、相談支援専門員、介護支援専門員のいずれかの資格と、普通自動車運転免許を有し、パソコン操作ができる方	③障がい者虐待に関する相談、その他障害福祉に関する業務 ④午前8時30分～午後5時15分(週4日・週31時間勤務) ⑤月額155,200円～	
高齢課 介護認定調査員	①6名 ②介護支援専門員、保健師、看護師、准看護師、社会福祉士、介護福祉士、理学療法士、作業療法士のいずれかの資格と、普通自動車運転免許を有し、パソコン操作ができる方	③要介護認定申請者の自宅や入院先等を訪問し、認定調査を行い、調査した内容をパソコンに入力する業務 ④午前8時30分～午後5時15分(週4日・週31時間勤務) ⑤月額155,200円～	
議事課 自動車運転手	①1名 ②普通自動車運転免許を有し、土日祝日・夜間にも勤務できる方	③公用車運転業務 ④1日の勤務時間は4時間程度、1か月の勤務日数は5日程度 ⑤時給884円～	

職種	①募集人員 ②応募資格	③勤務内容 ④勤務時間 / ⑤給料・報酬	⑥任用期間 / ⑦申込期限 ⑧申込方法
	学校教育課 一般事務員B	①1名 ②普通自動車運転免許を有し、パソコン操作ができる方	③栃木県教育委員会連合会事務局業務補助 ④午前8時30分～午後5時15分(週3日・週23時間15分勤務) ⑤日額6,861円～
喜連川給食センター調理員A	①6名 ②特になし(調理師免許があればなお可)	③調理業務 ④午前8時30分～午後4時(週5日・週32時間30分勤務) ⑤日額5,747円～	
喜連川給食センター調理員B	①5名 ②特になし(調理師免許があればなお可)	③調理業務 ④午前8時30分～午後3時(週5日・週27時間30分勤務) ⑤日額4,862円～	
喜連川給食センター配送員	①2名 ②準中型自動車運転免許(5t未満限定を除く)または中型自動車運転免許を有する方	③喜連川給食センターから市内小中学校への給食配送 ④午前9時30分～午後4時(週5日・週27時間30分勤務) ⑤日額4,862円～	
生涯学習課常任少年指導員	①1名 ②普通自動車運転免許を有し、パソコン操作ができる方および保育士、教諭、社会教育主事のいずれかの有資格者または、社会教育(乳幼児・青少年・高齢者教育等)や青少年健全育成に意欲・関心のある方	③青少年センターの企画運営・人材育成、講座等のコーディネートおよび安全管理 ④午前8時30分～午後4時30分(週4日・週28時間勤務) ※月2回程度の土日勤務および夜間の会議等あり ⑤月額140,180円～ ※応募する際は、採用申込書のほかに「あなたの考える家庭教育の大切さとは」と題した意見を原稿用紙(400字詰)1枚にまとめて提出	
生涯学習課社会教育指導員	①3名 ②普通自動車運転免許を有し、パソコン操作ができる方および保育士、教諭、社会教育主事のいずれかの有資格者または、社会教育(乳幼児・青少年・高齢者教育等)や青少年健全育成に意欲・関心のある方	③社会教育分野の指導、学習相談業務 ④午前8時30分～午後4時30分(週4日・週28時間勤務) ※月2回程度の土日勤務および夜間の会議等あり ⑤月額140,180円～ ※応募する際は、生涯学習課常任少年指導員と同様に原稿用紙を提出	
喜連川公民館一般事務員	①1名 ②普通自動車運転免許を有し、パソコン操作ができる方	③一般事務補助 ④午前8時30分～午後5時(週5日・週37時間30分勤務) ⑤日額6,640円～	
氏家公民館一般事務員	①1名 ②普通自動車運転免許を有し、パソコン操作ができる方	③一般事務補助 ④午前8時30分～午後5時(週4日・週30時間勤務) ⑤日額6,640円～	
ミュージアム一般事務員	①2名 ②普通自動車運転免許を有し、パソコン操作ができる方	③一般事務補助 ④午前9時～午後5時までのなかで6時間 ⑤日額5,312円～	
ミュージアム学芸嘱託員(歴史的行政文書評価選別)	①1名 ②普通自動車運転免許を有し、パソコン操作ができる方(博物館、文書館、市役所等で同様の業務の経験がある場合にはなお可)	③さくら市歴史的行政文書評価選別、整理、保管に関する業務、博物館資料の整理、管理に関する業務等 ④午前9時～午後4時(週4日・週24時間勤務) ⑤月額120,154円～ ※応募する際は、採用申込書のほかに「自身が取り組んでいる調査研究テーマと今後の博物館のあるべき姿」と題した意見を原稿用紙(400字詰)3枚1,200字程度にまとめて提出	
ミュージアム学芸嘱託員(歴史)	①1名 ②大学で日本中世史(文献)、または日本近世史(文献)を専攻(卒業)し、専門的な知識を有する方	③展示、調査、資料の整理、管理普及教育に関する業務 ④午前9時～午後4時(週4日・週24時間勤務) ⑤月額120,154円～ ※応募する際は、採用申込書のほかに「自身が取り組んでいる調査研究テーマと今後の博物館のあるべき姿」と題した意見を原稿用紙(400字詰)3枚1,200字程度にまとめて提出	
スポーツ振興課看護師	①1名 ②看護師免許を有すること	③看護師業務 ④午前8時30分～午後5時15分までのなかで7時間勤務(週5日・週35時間勤務) ⑤日額8,344円～	

職種	①募集人員 ②応募資格	③勤務内容 ④勤務時間 / ⑤給料・報酬	⑥任用期間 / ⑦申込期限 ⑧申込方法
	農政課 農産物直売所販売員	①4名 ②特になし(パソコン操作ができることなお可)	③農産物直売所販売員業務 ④午前8時～午後5時30分までのなかでシフト制(月20日程度勤務) ⑤時給885円～
農業委員会事務局一般事務員	①1名 ②パソコン操作ができる方	③一般事務補助 ④午前9時～午後4時(週5日・週30時間勤務) ⑤日額5,312円～	
市立保育園臨時保育士	①12名程度 ②保育士または幼稚園教諭の資格のある方、小学校教諭または養護教諭の普通免許状のある方	③保育業務 ④-1 午前7時15分～午後7時30分までの7時間45分勤務(週5日・週38時間45分勤務) ④-2 午前7時15分～9時15分(週5日・週10時間勤務) ④-3 午後4時30分～7時30分(週5日・週15時間勤務) ④-4 午前8時30分～午後0時30分(週5日・週20時間勤務) ④-5 午後0時30分～4時30分(週5日・週20時間勤務) ⑤ 勤務時間④-1:月額200,900円～ 勤務時間④-2:日額2,321円～ 勤務時間④-3:日額3,482円～ 勤務時間④-4、④-5:月額103,690円～	
市立保育園代替保育士	①40名程度 ②市立保育園臨時保育士と同様	③保育業務 ④午前7時15分～午後7時30分までのなかで勤務希望に応じてシフト制 ⑤時給1,160円～	
市立保育園調理員A	①12名 ②特になし(調理師免許があればなお可)	③調理業務 ④午前9時～午後1時30分(週5日・週20時間勤務) ⑤日額3,536円～	
市立保育園調理員B	①2名 ②特になし(調理師免許があればなお可)	③調理業務 ④午前9時～午後3時30分(週5日・週27時間30分勤務) ⑤日額4,862円～	
市立保育園用務員	①3名 ②特になし	③用務業務 ④午前9時～午後4時(週5日・週30時間勤務) ⑤日額5,305円～	
市立保育園代替調理員	①2名 ②特になし(調理師免許があればなお可)	③調理業務 ④午前9時～午後1時30分までのなかで勤務希望に応じてシフト制 ⑤時給884円～	
市立保育園栄養士	①1名 ②栄養士免許を有する方	③栄養士業務 ④1日の勤務時間は、5時間程度、勤務日数は週3日程度 ⑤時給981円～	
商工観光課一般事務員	①2名 ②パソコン操作ができる方	③さくらテラス業務補助、観光案内業務(駅前交流拠点勤務) ④午前9時から午後6時までのなかで6時間勤務(週5日・週30時間勤務) ※勤務日は、施設の開館日(月曜休館)によるシフト制勤務 ⑤日額5,312円～	
商工観光課企業誘致・支援アドバイザー	①1名 ②普通自動車運転免許を有し、パソコン操作ができる方	③企業誘致・支援業務 ④午前8時30分から午後5時15分まで(週4日・週31時間勤務) ⑤月額171,760円～	
商工観光課陸砂利監視員	①1名 ②市内在住で、普通自動車運転免許を有する方 ※原則、陸砂利採取監視員の経験がある方は申込不可	③市内の陸砂利採取場における監視 ④午前9時から午後4時まで(月10日勤務) ⑤月額53,050円～	
都市整備課公園施設管理作業員	①4名 ②普通自動車運転免許を有し、草刈・せん定・伐採・土木作業ができる方	③公園管理業務補助 ④午前8時30分から午後4時まで(週5日・週32時間30分勤務) ⑤日額5,747円～	
市立小中学校給食配膳員	①4名 ②特になし	③給食配膳・下膳補助 ④午前10時30分～午後2時までのなかで3時間(週5日・週15時間勤務) ⑤日額2,652円～	
市立小中学校用務員	①8名 ②普通自動車運転免許を有する方	③用務業務 ④午前7時30分～午後4時(週5日・週37時間30分勤務) ⑤日額6,631円～	
市立小中学校図書事務員	①8名 ②普通自動車運転免許を有し、パソコン操作ができる方(司書資格があればなお可)	③図書事務補助 ④午前9時～午後4時(週5日・週30時間勤務) ⑤日額5,312円～	
学校教育課一般事務員A	①1名 ②普通自動車運転免許を有し、パソコン操作ができる方	③一般事務補助 ④午前9時～午後4時(週5日・週30時間勤務) ⑤日額5,312円～	
建設課道路維持管理作業員	①2名 ②普通自動車運転免許を有し、車両系建設機械(整地掘削用等)運転技能講習を修了した方	③道路維持管理業務 ④午前8時30分～午後4時(週5日・週32時間30分勤務) ⑤日額5,747円～	

市社会福祉協議会臨時職員(本部・支部)募集人員 3名
応募資格 18歳以上、健康で明るくパソコン操作ができ、運転免許がある方
勤務時間 午前8時30分～午後5時15分のうち6～8時間
勤務場所・内容 喜連川社会福祉センター・氏家福祉センターの運営・事務全般、ファミリーサポートセンターの運営・事務全般
賃金 時給900円
任用期間 4月1日～令和3年3月31日
申込方法 履歴書(社会福祉協議会で配布)・ホームページからも入手可能
提出期限 2月10日(月) ※通勤距離に応じて通勤手当、賞与手当、健康保険・厚生年金保険・雇用保険に加入
申込・問合せ先 社会福祉協議会氏家支部 ☎(682)2217

令和2年度 会計年度任用職員募集

職種	①募集人員 ②応募資格	③勤務内容 ④勤務時間 / ⑤報酬・賃金	⑥任用期間 / ⑦申込期限 ⑧申込方法
臨床心理士	①1名 ②公認心理士または臨床心理士の資格を有すること	③小中学校でのカウンセリング ④午前8時30分～午後5時15分(週3日) ⑤日額17,809円	⑥4月1日～令和3年3月31日 ⑦2月12日(水) (土日・祝日は除く) 受付時間：午前9時～午後5時 ⑧履歴書(学校教育課で配布、市ホームページからも入手可)を提出してください。 ※面接は、日時が決まり次第改めて連絡します。 ※年2回の期末手当を支給(英語指導助手を除く) ※通勤距離に応じて通勤手当別途支給 ※健康保険・厚生年金保険・雇用保険加入あり(理科支援員は雇用保険のみ加入) ※英語指導助手・英語活動支援員・外国語支援員は基本的に学校休業日は勤務なし 【申込・問合せ先】 学校教育課 ☎686-6620
スクールソーシャルワーカー	①1名 ②公認心理士、臨床心理士、社会福祉士や精神保健福祉士等の福祉に関する専門的な資格を有する者または地域や教育分野の専門的知識・技能と活動実績があること	③児童生徒への働きかけや関係機関等とのネットワーク構築など問題解決に向けた支援 ④午前8時30分～午後5時15分(週4日) ⑤日額10,638円～11,214円	
英語指導助手(ALT)	①8名 ② ・在留資格と日本で有効な運転免許を有すること ・英語が母語で、一定の日本語能力を有すること ・大学卒業程度または同等以上の能力を持つこと ・心身ともに健康で学校行事や課外活動に参加できること	③小中学校・保育園での外国語活動・英語科指導補助と英語教材作成等 ④午前8時～午後4時 ⑤日額15,281円～18,520円	
英語活動支援員	①2名 ②普通自動車免許を有し、英語が堪能な方	③小学校を巡回し、英語活動の授業支援 ④午前8時～午後4時 ⑤日額8,821円～9,367円 ※海外留学・在住経験、各種英語能力の資格があれば履歴書に記入してください。	
外国語支援員	①3名 ②普通自動車免許を有し、中国語・タイ語・ベトナム語のいずれかを話せること	③日本語の理解が十分でない児童の生活支援・援助 ④午前8時～正午 ⑤日額5,040円～5,352円	

工事を行います

工事期間中は周辺住民の皆さん、付近を通過する皆さんに何かとご迷惑をおかけしますが、ご理解・ご協力をお願いします。

【問】建設課 ☎681-1119
(道路災害復旧工事 金枝)

(橋梁災害復旧工事 金枝)



【期間】2月上旬～3月下旬

(道路災害復旧工事 金枝)



【期間】2月上旬～3月下旬



【期間】2月上旬～3月下旬

(道路災害復旧工事 鹿子畑)



【期間】2月上旬～3月下旬

認知症セミナー&映画上映会
認知症をより深く知っていたり、ためだけの講演と映画上映会を開催します。
▼日時 2月26日(水)
午後7時～9時(開場午後6時40分)
▼内容 「認知症の基礎知識」(講師・佐藤クリニック佐藤泉氏)
映画「妻の病〜レビー小体型認知症〜」
▼場所 黒須病院3階会議室
▼定員 30名(先着順)
※要事前申込
▼申込期限 2月14日(金)
▼申込・問合せ先 ☎(681)1155

特集1 市民活動支援センター開設

特集2 世界に広がるSakuraCity

イベント情報

おむすびボックス

入居のご案内

あなたの保育士資格を公立保育園で生かしませんか?

さくら市では、出産、育児休暇取得後、お子さんを保育園に預けて復職を希望する子育て世帯が増えています。そんな子育て世帯のニーズに応え、たくさんのお子さんをお預かりするために、会計年度職員（現在の臨時保育士）を募集しています。

保育士の資格を持っていて、保育士をしていないあなたの力をぜひお貸してください!

市には、あおぞら、たいよう、わくわくの3つの公立保育園があります。それぞれの保育園で4月1日から勤務する職員を募集しています。

○ライフスタイルに合わせたさまざまな短時間勤務も可能! (要相談)
 ○復職しやすい環境を整備! 出産で離職後、市内で保育士として就労する場合は、お子さんの保育園入園の優先度をアップしています。



あおぞら保育園

”一緒にお仕事しませんか!!”
 子どもたちの成長や感動の瞬間に立ち会うことのできる、笑顔あふれる楽しい職場です。



たいよう保育園

“昨日できなかったことが今日はできるようになった”感動の瞬間を共に過ごすことのできる魅力あふれるお仕事です。子どもたちの成長を一緒に見守ってくれる方をお待ちしています。

保育の仕事には、毎日一緒に過ごす中で子どもたちの小さな成長・変化に気づく嬉しさがあります。子どもたちの表情が変わると私たちのモチベーションもアップします。笑いの絶えない公立保育園で一緒に保育を楽しみましょう。



わくわく保育園

勤務時間	一日の過ごし方 (例)	早朝番 2時間	フルタイム 7時間 45分	短時間 4時間 午前	短時間 4時間 午後	遅番 3時間
7:15	開園・園児登園	↑				
8:30	クラス保育開始	↓	↑	↑		
9:15	早番保育士退勤	↓				
11:30	給食			↓		
12:30	4時間勤務保育士出勤、退勤				↑	
13:00	お昼寝					
16:00	園児降園					
16:30	4時間勤務保育士退勤・遅番保育士出勤				↓	↑
17:15	フルタイム保育士退勤		↓			
18:30	延長保育					
19:30	遅番保育士退勤・閉園					↓



給与等の詳細は、P.24をご覧ください。

【申込・問合せ先】 こども政策課 ☎681-1125

■仕事をお探しの方へ

ハローワーク矢板の発行する求人情報誌が市役所、喜連川支所、氏家・喜連川図書館、道の駅きつれがわに置いてあります。QRコード（市ホームページ）からも閲覧できます。

問 商工観光課
☎686-6627



- ☎(685) 1188
- ☎(685) 3759
- 子ども園きつれ川幼稚園
- ▽申込期限 2月29日(土)
- ▽申込・問合せ先 認定こども園きつれ川幼稚園
- パート 時給1,250円以上
- 正職員 月19万円以上
- ▽賃金
- 令和2年4月1日
- ▽勤務開始日
- パート 6時間以上
- 正職員 8時間シフト制
- ▽勤務時間
- ちの方
- または保育士資格をお持ちの方
- ▽応募資格 幼稚園教諭
- パート 1名
- 正職員 1名
- ▽募集人数
- 川幼稚園保育教諭
- 認定こども園きつれ川幼稚園

令和2年
4/1~

違反対象物に係る公表制度が開始されます

公表制度とは、建物を利用する方が自ら火災危険性に関する情報を入手し、安心して建物を利用できるように、消防が把握した重大な消防法令違反をホームページで公表するものです。

対象は、飲食店・百貨店等の不特定多数の方が利用する建物や病院・福祉施設等において一人で避難することが難しい方が利用している建物（特定防火対象物）で、消防法令により建物に義務付けられている屋内消火栓設備、スプリンクラー設備または自動火災報知設備のいずれかが設置されていないものです。

違反対象物情報は各消防本部のホームページで公表されます。



【問】
氏家消防署
☎682-0119
喜連川消防署
☎686-0119

全国瞬時警報システムの自動放送試験を実施

人工衛星を用いて、緊急情報を瞬時に伝達する全国瞬時警報システム（通称Jアラート）の自動放送試験を実施します。

市内各所のスピーカーから試験放送の内容が流れますので、お間違いのないようご注意ください。

◆実施日時
2月19日(水) 午前11時

◆放送内容

「上りチャイム」
「これはJアラートのテストです。」
「下りチャイム」

◆全国瞬時警報システム（Jアラート）

弾道ミサイルや武力攻撃といった有事情報や緊急地震速報など、時間的余裕がない事態に関する情報を国から直接迅速に伝達するシステムです。

☎ 総務課
(681) 1111

塩谷広域おすすめ情報

【矢板市】フェスタ in YAITA

作品展や模擬店など、楽しいイベントが盛りだくさん！ぜひお越しください。

【日時】2月29日(土) 午前9時～午後4時
3月1日(日) 午前9時～午後3時

【場所】矢板公民館など

【内容】作品展、体験教室、模擬店、演奏会、図書館寄席、音楽ライブなど

【問】矢板公民館 ☎0287(43)0469

【高根沢町】北條高史おりがみ展

高根沢町出身の創作折り紙作家である北條高史さんのオリジナル作品約30点を展示します。

【日時】2月8日(土)～24日(月・振休)

午前9時～午後5時

【休館日】月曜日(24日は開館)、2月12日(水)

【場所・問合先】高根沢町歴史民俗資料館

☎(675)7117

【塩谷町】

沼尾みゆき

クリスタルボイスコンサート

元劇団四季歌手の沼尾みゆきさんの美しい歌声と、エレクトーン奏者の石下有美さん(塩谷町在住)が奏でる音楽のコラボレーションを聞きにお越しください。

【日時】2月22日(土) 午後2時～

【場所】塩谷中学校校体育館アリーナ

【参加料】無料(事前申込不要)

【問】塩谷町生涯学習課

☎0287(48)7503

塩谷郡市医師会リレーコラム

～シリーズ～ 『在宅医療』

第28回 「エンディングノート」

皆さんは、「エンディングノート」についてご存知ですか？

人間は誰しも、いつ何時、命に係わる大きな病気や怪我に見舞われる可能性があります。命の危機が迫った状態になると、意識が消失したり判断力を失ったりと意思疎通が困難となる場合もあり、約70%の方が医療やケアなどを自分で決めたり、要望を相手に伝えたりすることが出来なくなると言われています。そのような状況に陥ったとき(もしもの時)の意思伝達ツールとして、ぜひご活用いただきたいのが「エンディングノート」です。

「エンディングノート」とは、これまでの人生を振り返りながら大切な人への思いをつづったり、遺産や相続のこと、残りの人生の過ごし方、人生の最期にどのような医療を受け、どんなふうに時間を過ごしていきたいかなど自分の思いや希望を整理するためのものです。何度書き直しても大丈夫です。定期的に振り返り、その時々的心情に応じて更新し自分だけのノート

高根沢町健康福祉課 保健師 阿久津里奈

に作り上げていきましょう。

作成するときは1人で悩まず、エンディングノートアドバイザー(医師・保健師・看護師・介護支援専門員など)に相談するのもよいでしょう。また家族と一緒に作成するのもよいでしょう。決して「文書だけ」が独り歩きしないよう、自分の希望や思いを書き留め、それを家族や周囲の信頼できる人たちと共有することをお勧めします。

少子・超高齢化社会の深刻化が叫ばれる中、独居・高齢世帯の増加を背景に孤独死や突然死も問題視されている現代社会において、「エンディングノート」の果たす役割は大きく、これからの人生の在り方を考えるだけでなく“あなたが生きてきた証”を形として残せるといふ点で大切な意味合いを持つと考えられます。

一人ひとりが、悔いのない自分らしい人生の最期を迎えられるよう、ぜひ「エンディングノート」を活用してみたいはかがででしょうか。

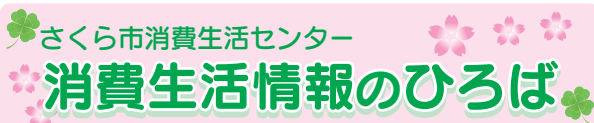
 さくら市消費生活センター
消費生活情報のひろば

【問】市消費生活センター ☎681-2575

(市役所第2庁舎2階)

午前9時～正午/午後1時～4時(平日のみ)

「お得にお試し」のつもりが

「定期購入」だった!

「解約したくても解約できない」

ウェブサイトで「1回目90%OFF」「初回実質0円(送料のみ)」など通常価格より低価格で購入できることを広告する一方で、定期購入が条件の健康食品や飲料、化粧品等の通信販売に関する相談が多く寄せられています。

相談事例

動画投稿サイトで「ダイエット効果のあるサプリメント、お試し500円」という広告を見て注文した。初回の商品と同じ商品が届き、商品代金6,500円の請求書が同封されていた。驚いて事業者に問合せると、「4回の商品購入が条件の契約」と言われた。注文時の最終確認画面にも高額な金額の記載はなく、定期購入が条件とも記載されていなかった。こんなに高額になるなら注文しなかった。

アドバイス

- ・スマホの画面は小さく見づらいますが、商品申込の際にスクロールして「定期購入が条件となっていないか」「支払うこととなる総額はいくらか」など契約内容をしっかりと確認しましょう。消費者が見落とししているケースが多くあります。
- ・解約・返品できるかを確認しましょう。
- ・事業者への連絡には携帯電話などを使用し、発信記録が残る方法で連絡しましょう。

無料相談案内(2月)

相談は、無料でお受けします。秘密は守ります。
相談者多数の場合、お待ちいただくこともあります。

相談	内容	対応者	期日	時間	場所	問合せ等	
法律相談 (要予約)	法律的な諸問題の相談を行います。 定員：7名 申込開始： 3日(月) 午前9時～	弁護士	21日 (金)	午後1時～ 4時30分	氏家福祉センター	社会福祉協議会 氏家支部 ☎682-2217	
心配ごと 相談所	生活上の苦しみや悩みごと相談	民生委員	13日 (木)	午前9時30分～ 午後0時30分	氏家公民館 2階第6研修室	社会福祉協議会 氏家支部 ☎682-2217 総合政策課 ☎681-1113 福祉課 ☎681-1160	
	国・県・市などへの要望やその他困りごと	行政相談委員					
	いじめ、体罰、差別等人権侵害に関する心配ごと	人権擁護委員					
成年後見制度 個別相談会 (要予約)	認知症や知的・精神障がい等により判断機能の低下した方の権利を守るための相談 定員：4名	司法書士	19日 (水)	午前10時～ 正午	氏家公民館 第3・6研修室	地域包括支援センターエリム ☎681-1150 障害者相談支援センター桜花 ☎681-6720	
教育相談	小・中学生の悩み・問題などの相談、保護者の相談	学校教育課 指導主事	月～金	午前8時30分～ 午後5時15分	喜連川支所 学校教育課	学校教育課 ☎686-6620	
児童家庭相談	家庭における児童養育相談、虐待相談	家庭相談員		午前9時～ 午後4時30分	市役所相談室	こども政策課 ☎681-1125	
婦人相談	婦人相談(DV・離婚・生活一般等)	母子・父子自立支援員兼婦人相談員					
ひとり親相談	母子、父子自立相談(就労支援・福祉資金貸付・生活一般等)	母子・父子自立支援員兼婦人相談員					
生活困窮・ひきこもり相談	経済的に困窮している・ひきこもり等の人の自立に向けた相談	相談支援員兼就労支援員		午前8時30分～ 午後5時15分	社会福祉協議会氏家支部 ☎601-7123		
無戸籍についての相談	戸籍がない方の相談、情報提供	職員		午前8時30分～ 午後5時15分	市民課 ☎681-1115 宇都宮地方法務局戸籍課 ☎623-0921		
虐待についての相談 (随時受付)	虐待を受けているのでは？ 虐待をしてしまいたいそう…など悩んでいる方	児童虐待		こども政策課 ☎681-1125 県北児童相談所 ☎0287-36-1058	* 休日、夜間の緊急時の連絡先 栃木県児童虐待緊急ダイヤル ☎686-3005 こども政策課 ☎090-2640-9364・☎090-1059-0747		
		障がい者虐待		福祉課 ☎681-1161	* 休日、夜間の緊急時の連絡先 福祉課 ☎090-5554-6968・☎090-1996-4484		
		高齢者虐待	○地域包括支援センター而今 ^{にこん} ☎686-3294 (喜連川地区、押上、長久保、蒲須坂、箱森新田、松山新田、松島在住者) ○地域包括支援センターエリム ☎681-1150 (上記以外の在住者) ○高齢課 ☎681-1155				
不動産無料相談会 (要予約)	土地・建物に関する相談 定員：4名	支援担当 相談員	13日 (木)	午後1時30分～ 3時30分	氏家公民館 第3研修室	(公社)宅建協会 会県北支部 ☎0287-62-6677	

※費用などについて表記がない場合は、原則無料です。



市政へのご意見を お待ちしております！

■市長へのメール

✉mayor@city.tochigi-sakura.lg.jp
(市ホームページ「市長の部屋」から送ることができます)

■市長へのFAX 682-0360

■市政懇談会

行政区単位の懇談会です。

■市長とカフェトーク

市民または市内に通勤、通学している方で構成する5人以上のグループ(高校生を除く18歳以上)とお茶などをしながら行う座談会です。

【問】総合政策課 ☎681-1113

市内交通事故発生状況

(人身事故)

令和元年12月末日現在

※()は前年同月比

- 発生件数 105 (-1)
- 死亡者 2 (-3)
- 負傷者 133 (-11)

さくら市の人口

令和2年1月1日現在

(前月比・毎月人口推計)

- 人 □ 44,695人(-54人)
- 男 23,226人(-32人)
- 女 21,487人(-22人)
- 世帯数 16,428世帯(-14)

広報紙に広告を 掲載しませんか？

【掲載位置】

毎月1日号の表紙、裏表紙を除く各ページの下1段。

【1回の広告料】

- 1段枠 20,000円(税込)
- 半枠 10,000円(税込)

【申込期限】

掲載希望号の40日前まで

【問】

総合政策課 ☎681-1113

生涯学習課からのお知らせ

【問】 ☎686-6621

■エンゼル公開講座「親子体操」参加者募集

市内の保育園児との交流を図りながら、親子で楽しめる体操教室を実施します。親子でぜひご参加ください。

【日時】2月28日(金) 午前10時～11時

【場所】氏家公民館ホール 【参加費】無料

【対象】市内在住で未就園児の親子

【申込方法】電話で申込み

【申込期限】2月18日(火) 午後5時

■オペラ「雨情とひろとお月さま」

【日時】3月8日(日) 開場：午後1時 開演：午後2時

【場所】氏家公民館ホール

【チケット料金】

一般1,000円、高校生以下500円

(全席自由、未就学児入場不可)

【前売券販売場所】

- ・氏家公民館(土日・祝日、休館日を除く午前9時～午後5時)
 - ・生涯学習課(土日・祝日を除く午前8時30分～午後5時15分)
- ※当日券の販売は氏家公民館入口で午後1時15分～行います。
(前売で完売の場合は当日券の販売はありません)



令和2年度さくら市奨学生募集

■さくら市・斎藤奨学資金

【対象・貸付月額】

令和2年4月に、

- ・高等学校などに進学(在学)する方： **1万5,000円**
- ・短期大学などに進学(在学)する方： **3万円**
- ・大学、大学院に進学(在学)する方： **3万円**

■さくら市給付型奨学金

【対象】令和2年4月に大学、大学院または短期大学に進学を希望する方

【給付額】入学金相当額(1人 **30万円上限**)※1人1回限り

■どちらの奨学金とも

【申込期限】

2月28日(金) 必着

※申込書は、学校教育課と市民課で配布、市ホームページからも入手できます。

※出願には、資格要件(学業成績や所得状況等)がありますので、お問合せください。



【申込・問合せ先】学校教育課
☎686-6620

- ▽日時 3月10日(火) 午後2時30分～4時30分
- ▽場所 セブンハンドレットクラブ※雨天時は氏家体育館アリーナ
- ▽持ち物 運動靴、帽子、タオル、リュックサック、手袋、飲み物、筆記用具
- ※雨天時は室内用靴持参
- ▽対象 市内在住・在勤の運動を制限されていない方
- ▽定員 30名程度(先着順)
- ▽申込期限 3月5日(木)
- ▽申込先・問合せ先
- 問 スポーツ振興課
- ☎(682)8888
- ※午前9時～午後5時(土日・祝日を除く)

第2回ウォーキング教室



令和2年2月1日発行 編集：さくら市役所 総合政策課
〒329-1392 栃木県さくら市氏家277番地
TEL 0281-1113 FAX 0281-0000
http://www.city.sakuragi.jp/

次回の広報さくら(3月1日：第263号)は3月1日折込予定です。

第100回企画展 喜連川の文芸 自然歌人 高塩背山 ～若山牧水とゆかりの人々～ 2月15日(土)～3月15日

喜連川神社神職、教員であった高塩背山(1882(明治15)年～1956(昭和31)年)は、県を代表する歌人の一人であり、郷土喜連川の自然や人生を清明な心で詠い続けました。旅や酒の歌で知られる国民的歌手、若山牧水とも親交を深め、牧水は喜連川の背山宅に3度(大正4年7月、大正11年11月、大正14年9月)訪れています。歌集「峡間」「移りゆく自然」など、四千五百余りにおよぶ背山の残した歌から、その生涯と、牧水や縁の人々との交流を紹介します。



高塩背山



若山牧水

◇昔の遊び体験
(市ミュージアム友の会共催)
【日時】2月29日(土)
午前10時～11時30分
【定員】20組
【参加費】無料
※要電話予約

◇第3回瀧澤家出発
うじいえ歴史散歩
【日時】2月16日(日)
午前10時～正午
(雨天中止)
【場所】氏家宿の南半部を探索します。
【集合】瀧澤家住宅玄関前
【定員】20名 ※要電話予約
※入館料100円がかかります。

◇第27回さくら市美術協会展
【日時】2月21日(金) 午後1時～4時30分
2月22日(土)・23日(日・祝)
午前10時～午後4時30分
2月24日(月・振休)
午前10時～午後4時
【場所】市民ギャラリー

◇第22回うのはな手まりの会
作品展
【期間】2月15日(土)～3月14日(土)
【場所】北ギャラリー
※作品展は観覧無料。

◇ギャラリーコンサート
「メーテルリンクコンサート」
【日時】2月23日(日・祝)
午後2時～午後3時
【出演】メーテルリンク
(ヴィブラフォン・ギター)
※観覧料でお聴きいただけます。



冬の植物観察会参加者募集
【日時】2月16日(日) 午前10時～正午
【集合】ミュージアム体験学習室
【観察地】勝山城本丸跡周辺
【講師】田代俊夫氏(うじいえ自然に親しむ会)
【定員】20名(要電話申込)
【持ち物】ルーペ、枝切りハサミ、防寒服

ミュージアムは、2月15日(土)～2月8日(土)～瀧澤家住宅でも氏家雛めぐりの展示が行われます。通常通り開館します。ぜひ、ご来館ください。

さくら市ミュージアム 〒329-1311 さくら市氏家1297番地 ☎682-7123 FAX682-7854
～ 荒井寛方記念館 ～ 【開館時間】午前9時～午後5時(入館は午後4時30分まで) 【休館日】1～14日(工事休館)、17日、18日
【観覧料】一般300円、高・大学生200円、小・中学生100円 ※さくら市内小中学生は無料、20名以上の団体は3割引

撮っておき。さくら市!
皆さんが撮った市内の写真を募集しています。投稿していただいた写真は、市ホームページ等に掲載します。皆さんが見つけたさくら市の素敵なロケーションを紹介してください!

Sunset Part.1

【問】総合政策課 ☎681-1113
撮影者 櫻野 亜数 金太郎さん
撮影日時 平成31年1月
場所 ゆうゆうパーク
コメント 寒さに堪えて撮っています。