

# さくら

2020年(令和2年)

1月

No.261

2020年、はじまる

特集1  
特集2

新年のごあいさつ  
新春インタビュー

# 新年のごあいさつ

## 市民代表として、チーム和一曲で 議会改革にトライ

さくら市議会議長

石岡 祐二



## 「さくら市の令和」を 素晴らしい時代とするために

さくら市長

花塚 隆志



新年明けましておめでとございませう。市議会を代表いたしまして年頭のご挨拶を申し上げます。

市民の皆さまにおかれましては、輝かしい新春を健やかに迎えのことと、心からお喜び申し上げます。また、日頃より、議会活動に多大なるご理解とご協力を賜り、厚くお礼申し上げます。

ここに新春を迎え、さくら市の更なる発展のため、より身近な議会、より開かれた議会の実現を念頭に置きながら、この1年を市民の皆さまの代表として、精一杯務めていく決意を、新たにいたしましたところであります。

さて昨年私ども議会では、市民の皆様への期待に応え信頼される議会を目指して、様々な取り組みを行って参りました。その一つに毎年開催している議会報告会がありますが、昨年は市民の皆様にとつてより身近な場所、より活発な意見交換をしたいという思いから、氏家駅前「さくらテラス」で開催いたしました。今回は宇都宮大学の石井大朗准教授にコーディネーターをお願いし、さくら清修高等学校、さくら総合専門学校、宇都宮大学及びさくら市リーダーズクラブそれぞれの学生の皆さん、そして保護者代表の方をパネリストにお迎えして、「若者の政治参加」というテーマで、パネルディスカッションを行いました。これは、皆様に報告会に来ていただくのではなく、我々議員の方から市民の皆様の方に出向き、積極的に議会情報を発信するとともに、市民の皆さま、特に若い世代の方からも、幅広くご意見等をお聞きするための取り組みであり、大変

市民の皆様、明けましておめでとございませう。年頭にあたり皆様のご健勝とご多幸を心からお祈り申し上げます。

「さくら市の令和」が素晴らしい時代となりますよう取り組んでまいりまします。すので宜しくお願ひ申し上げます。以下、主な取り組みを申し上げます。

【災害復旧と防災・減災】台風19号では本市で約5億5,000万円超の甚大な被害が発生しました。ダム等の緊急放流につきましても、県と連携しギリギリのところを緊急放流を免れ、人命にかかわる被害を食い止めることができたものと感じています。しかし、様々な課題が浮き彫りとなりました。まずは被災した農地、農業施設等の早期復旧です。そしていざという時、市民の自助共助が図られるような取り組みをはじめ、避難所・ハザードマップの見直しや関係機関との連携強化、庁内体制など、あらゆる面について検証し、【防災・避難対策等検証会議】等において施策実行を図ります。河川強化策として、重要水防箇所である荒川連城橋付近につきましても、就任以来強く要望し、今般台風襲来直前には改修工事の前提である県の調査測量業務の発注作業が開始されていきました。今後はその結果に基づいた具体的な整備を求めるほか、工事が行われている五行川の改修等の早期完成や江川の本格改修工事の実施に向けて取り組みます。

【オリンピックイヤー】市民総ぐるみで祝福、まず3月30日、東京2020

好評をいただきました。また、議会のICT化、ペーパーレス化を目的に、8月にタブレットを導入いたしました。これにより、議会の活性化、効率化が図られ、様々な場面で議員力の向上にもつながっているところであります。また、私ども議会は、二元代表制のもと、議会の役割を明らかにするとともに、その責任を果たすため、議会及び議員の使命等基本的事項を定めた、「さくら市議会基本条例」を指針として、議会運営や議員活動を行っております。しかしながら、平成25年に制定した本条例は、地方創生や議会改革が求められる中、新たな時代に対応すべき見直しと修正が必要となりました。そこで6月議会において、「さくら市議会活性化特別委員会」を議員発議により設置いたしました。当委員会において、基本条例等の見直しはもとより、議員間の活発な自由討議を行いながら、直面している課題や問題点を整理し、さくら市の現状と時代に即した、議会の改革と改善を図っているところであります。

また昨年は、台風19号の接近により河川、農地及び農業施設など市内各所に甚大な被害が発生し、現在も大きな不安と苦しみを抱えている市民の皆様がおられます。議会としても、市及び関係機関と連携し、一刻も早い復旧と被災者に寄り添った手厚い支援が出来ますよう、精一杯努力していく所存であります。

さて、昨年は「ラグビーワールドカップ」が日本で開催され、日本代表チームの活躍が、多くの国民を熱狂させたことは、まだ記憶に新しいところであ

オリンピックの聖火リレーが本市で実施されます。またハンガリーのホストタウンとして、トライアスロン選手団を5月の世界大会からお迎えする予定です。五輪後9月には著名なサッカー選手など世界500名の選手が競うフットゴルフワールドカップが10日間にわたって本市セブンハンドレッドクラブで開催されます。あらゆる世代のスポーツ熱が高まる中、今年はバスケットコートの新設し、今後はテニスの壁打ちのメッスを目指した練習場などの整備に取り組めます。

【交流人口倍増】平成28年観光入込人数71万人を140万人に増やすという就任時の目標は、30年に189万人と、27倍を達成！今後も「さくらテラス」や「道の駅きつねがわ」、瀧澤家住宅リニューアル等での各種イベント・上記国際イベント・お祭り等の活性化支援や温泉、自然、歴史顕彰等あらゆる手段で、「ちよつとさくら」魅力の向上と発信に取り組めます。

【学力向上】全国学力・学習状況調査の結果がこの2年間で大幅に向上しました。複数の学年で県内でもトップクラス入りと言えるところで、子ども達は頑張っています。

今後モ課外「さくらスクール」さくら未来塾やサマースクールの英語教育、ICT教育を推進し、校舎や学童保育施設の改修、給食センター整備では測量に着手します。

また、待機児童ゼロを実現します。

【移動手段の進化】昨年導入した「つ

ういんコンタ号」に続き、本年は4月から新たなスクールバス運行を行います。これまでは喜連川小学校の登下校だけの利用でしたが、仕組みを換え、校外学習、市関連イベント実施時の2次交通、市民活動、自治会活動や高齢者サロン活動などの地域包括ケアに資する活用等を考えています。

【売上向上】農産物売上では新品種の導入や道の駅農産物の売上向上等を、商店売上では店前景観や商店街の景観向上の取り組み、駅周辺や市街地の魅力向上に着手します。企業誘致ではこれまで11社の誘致に成功しましたが、今年もさらに進めます。

【民間活力導入】お丸山の再生に向けてサウンディング型市場調査を実施中で、現地見学会には4社の参加がありました。また、早乙女桜並木の植樹には、寄付が寄せられ始めました。空家等対策にも取り組みます。

【庁内体制】再任用職員の任用期間延長に伴う増加に向けて、再任用職員の2名を新たに理事に登用しました。任用替えのため、新たな費用負担は外部からの半分以下です。今後とも職員の方々の改革を意識して4月の会計年度任用職員制度のスタートなど、さくら市のためのチームづくりに取り組めます。

このように、新たな時代に即した進化に向けて努力してまいりますので、市民の皆様のご理解ご協力を賜りますようお願い申し上げます。本年も宜しくお願ひいたします。

その精神を見習い私ども議会も、体格に優る強力フォワードを有する執行部を相手に、議会一体となって組んだスクラムでがっちり受け止め、低いタックルで暴走を防ぐ。さらに執行部の多彩な戦略（進化プラン等）や動き（執行状況）を、細かく分析チェックしながら前進する。そしてディフェンスラインの穴を見つけ、素早く展開しながら、投げかけられたボール（議案）をノックオンしないよう、全員一丸となつて繋ぎ、確実にトライ（採決）する。戦い終われば、互いの健闘を称えてノサイド！このようなことを日本代表の試合を観戦しながら妄想し、改めて、チーム和一曲の大切さを痛感したところであります。

今後モ、市議会の改革・活性化に引き続き取り組み、市民の皆さまの期待に応えられるよう、誠心誠意努力する所存でありますので、市民の皆さまのご支援とご協力を切にお願ひ申し上げます。

結びに、新春に臨み本年が市民の皆さまにとりまして、健康で実り多く、大いなる飛躍の年となりますことを、心よりお祈りし新年のご挨拶とさせていただきます。

ういんコンタ号」に続き、本年は4月から新たなスクールバス運行を行います。これまでは喜連川小学校の登下校だけの利用でしたが、仕組みを換え、校外学習、市関連イベント実施時の2次交通、市民活動、自治会活動や高齢者サロン活動などの地域包括ケアに資する活用等を考えています。

【売上向上】農産物売上では新品種の導入や道の駅農産物の売上向上等を、商店売上では店前景観や商店街の景観向上の取り組み、駅周辺や市街地の魅力向上に着手します。企業誘致ではこれまで11社の誘致に成功しましたが、今年もさらに進めます。

【民間活力導入】お丸山の再生に向けてサウンディング型市場調査を実施中で、現地見学会には4社の参加がありました。また、早乙女桜並木の植樹には、寄付が寄せられ始めました。空家等対策にも取り組みます。

【庁内体制】再任用職員の任用期間延長に伴う増加に向けて、再任用職員の2名を新たに理事に登用しました。任用替えのため、新たな費用負担は外部からの半分以下です。今後とも職員の方々の改革を意識して4月の会計年度任用職員制度のスタートなど、さくら市のためのチームづくりに取り組めます。

このように、新たな時代に即した進化に向けて努力してまいりますので、市民の皆様のご理解ご協力を賜りますようお願い申し上げます。本年も宜しくお願ひいたします。

# 新春インタビュー



新年あけましておめでとうございます。  
今年、東京2020オリンピック・パラ  
リンピックイヤーということで、スポー  
ツ分野で特に活躍された市民3名を特集  
します。

2020



## 軟式野球

全日本大学軟式野球  
2019  
全日本大学軟式野球連盟  
に所属する253チームの中  
から6月の全日本代表選考会  
で選出された精鋭24名が、  
12月3日〜10日にグアムで  
親善試合に出場しました。  
吉澤さんは、約130人の候  
補者の中から春季リーグの  
成績と選考会での実技試  
験、書類審査が評価され見  
事選ばれました。



よしざわ てるき 輝樹 さん  
Teruki Yoshizawa  
(東北福祉大学4年)

兄の影響で野球を始め、喜連川中  
学校の野球部、作新学院高校の軟式野球  
部を経て東北福祉大学へ進学する。軟  
式野球部に入部しポジションは内野手。  
2018、2019年と2年連続で全日本大  
学軟式野球の日本代表に選ばれ、主将  
を務めた。

2018年は、全国の中  
学、高校、大学から中心選  
手が集まる中でレベルの高  
さを痛感し、自分を出し切  
れずに悔しい思いをしまし  
た。2019年は、2日間  
計4試合に出場し、主将と  
して試合内外両方でチーム  
をまとめることができました。



小林社長(中央)と  
マイチャレンジに来ていた氏家中2年生たち

## 相撲

氏家中学校を卒業し、恩師の勧めで本格的に相撲を始めるため矢板高校へ進学。  
昨年度秋の関東大会(個人戦)で準優勝、インターハイで決勝トーナメントまで  
勝ち進むなどの活躍が二子山親方の目に留まり12月から二子山部屋(埼玉県所沢  
市)に入門。



なばた め たつ や 竜也 さん  
Tatsuya Nabatame  
(矢板高校3年)

3年間を振り返って  
1年の高校インターハイ  
予選では、前監督が定年退  
職を控えていたこともあり、  
一丸となって10年ぶ  
りの団体優勝を勝ち取っ  
たことが印象深いです。  
2019年は、キャプテン  
として部を引っ張ることで  
技術の向上、精神的にも強  
くなり、将来につなげられ  
た一年でした。  
角界入りが決まった感想  
嬉しかったです。普段か  
ら食生活に気を付け、稽古  
に励んだ成果だと思いま  
す。県の強化練習等で二子  
山親方に指導いただきなど  
お世話になっていて、中  
二子山部屋への入門を決め  
ました。相撲界は、厳しい  
世界です。不安もあります



が、二子山親方はもちろん、  
お世話になった方々の期待  
に応えられるよう頑張りま  
す。  
1月場所の新弟子検査合  
格者による前相撲を経て、  
3月場所の初土俵を目指し  
ます。  
初場所への意気込み  
とにかく強くやりたいで  
す。1年目は耐えることも  
多いと思いますが、とにか  
く練習して優勝を目指しま  
す。皆さんも応援よろしく  
お願いします。

## フットゴルフ

26歳でセブンハンドレッドゴルフクラブを継承。ゴルフ場の名前にちなみ700  
トライアルと称した「10年間で700個の新しい試み」を実行すべく邁進する。  
2020年フットゴルフのW杯を誘致するなど“世界一若いゴルフ場経営者”とし  
て手腕を発揮されている。



こばやし ただひろ 忠広 さん  
Tadahiro Kobayashi  
(株)セブンハンドレッドクラブ  
代表取締役社長)

2020年フットゴルフW杯  
開催  
日本フットゴルフ協会がW  
杯の実施場所の候補を求めて  
いると聞き、オファーしたの  
がきっかけでした。国際コン  
ペティションを経て、世界各  
国の候補の中から正式に決定  
しました。フットゴルフを通  
じて普段ゴルフ場にくる機会  
のない方にもセブンハンド  
レッドの取り組みや市内の  
ゴルフ場、市の魅力を知って  
ほしいです。フットゴルフを



知ってもらおうのはもちろん、  
地域の方が活躍できる場、協  
働づくりのきっかけにもして  
いきたいです。  
2019年を振り返って  
4月に社長に就任してか  
ら、「ゴルフ場に新しい価値  
を見出し、足を運んでもらえ  
る場所にしたい」との思いで、  
挑戦し続けた1年でした。協  
力してくれたスタッフ全員に  
感謝しています。はじめはス  
タッフも変革による不安や苦  
労があったと思いますが、少  
しずつですが楽しんで乗り越  
えられるチームになってきて  
いると感じています。

「すべての道はローマへ続く」  
新しいことに挑戦すると  
成功よりも失敗のほうが圧  
倒的に多いです。その中で  
どんな失敗も目標のための  
経験ととらえて活かしてい  
くことが大切だと思ってい  
ます。挑戦し続けること  
いかに前例の枠の外に居続  
けるかです。前例がないの  
で、失敗前提で覚悟をもつ  
て取り組みを続ける先に、ま  
だ見ぬ世界を拓けると思っ  
ています。2020年もW  
杯だけでなく、今までも上  
に良くするための変革を続  
けていきます。

# リバーサイドきぬの里 第19期 分譲を行います

## ■上阿久津台地土地区画整理事業全体図



販売価格  
**754.6万円より**

■販売区画(第19期保留地、抽せん販売)

●用途地域 第一種住居地域 建ぺい率/60% 容積率/200%

街区番号	画地番号	地積(m <sup>2</sup> )	地積(坪)	m <sup>2</sup> 単価(円/m <sup>2</sup> )	坪単価(円/坪)	価格(円)
3	8-1	259.39	78.48	33,000	109,000	8,559,000
3	8-2	259.39	78.48	33,000	109,000	8,559,000
3	10-1	298.57	90.33	32,900	108,700	9,822,000
4	6	233.75	70.72	33,000	109,000	7,713,000
4	7	228.67	69.18	33,000	109,000	7,546,000
4	16	286.84	86.78	32,800	108,400	9,408,000
4	17	286.84	86.78	32,800	108,400	9,408,000
81	3-1	217.50	65.80	40,000	132,200	8,700,000
81	3-2	217.50	65.80	40,000	132,200	8,700,000
81	3-3	217.50	65.80	40,000	132,200	8,700,000
81	3-4	272.08	82.32	40,800	134,800	11,100,000
81	3-5	221.11	66.90	37,800	124,900	8,357,000
81	3-6	231.86	70.15	41,800	138,100	9,691,000
81	3-7	231.86	70.15	42,300	139,800	9,807,000

■販売区画(公売中保留地、先着順)

●用途地域 第一種住居地域 建ぺい率/60% 容積率/200%

街区番号	画地番号	地積(m <sup>2</sup> )	地積(坪)	m <sup>2</sup> 単価(円/m <sup>2</sup> )	坪単価(円/坪)	価格(円)
28	2-1	286.97	86.82	40,800	134,800	11,708,000
72	5	225.21	68.14	35,800	118,300	8,062,000

■公売物件の概要

●公売区画数/16区画●所在地/さくら市上阿久津地内(上阿久津台地土地区画整理事業地内)●交通/JR氏家駅より車で10分●地目/宅地●道路/6m~17m幅員●学区/南小・氏家中●土地のみ分譲●その他/土地区画整理事業により生み出された土地のため、所有権移転や抵当権等の不動産登記は換地処分が実施された後になります。



4号公園

区画整理地内

### 第19期保留地申込方法

【申込期間】1月14日(火)~29日(水)  
午前8時30分~午後5時15分  
(土日・祝日を除く)  
【必要なもの】認め印  
【申込画数】1つの区画ごとに、1家族(世帯)1口の申込みができます。1家族(世帯)2区画以上の申込みも可能です。  
【抽選日】2月12日(水)  
※申込みが重複した区画は抽選  
【申込・問合せ先】都市整備課 ☎681-1120  
✉toshiseibi@city.tochigi-sakura.lg.jp

### 公園緑地等監視員募集

市内の公園利用マナーの向上、良好な環境の保全を目的として次のとおり募集しています。  
【任期】委託した年度の末まで(更新有り)  
【応募条件】環境保全に関心を有し、市内在住または在勤している満20歳以上の方  
【主な内容】  
①公園緑地等の不適切な利用について、当該利用者への注意  
②公園緑地等内の簡易な清掃と美化活動  
③市に公園施設等の損壊とその他不具合の報告  
【報酬】無償  
【貸与】腕章および監視員証  
【申込・問合せ先】都市整備課 ☎681-1120

River Side KINUNOSATO

### 寄贈(敬称略・順不同)

ありがとうございます。  
【台風15号・19号災害への支援金】  
▼光明寺不動尊縁日「盆栽・山野草・苔」展 協力者一同  
【社会福祉協議会】  
▼もち米45kg 高根沢町 穂づみ(東北被災地支援) ▼金12,451円 道の駅さつれがわ ▼金7,800円 市グラウンドゴルフ協会(社協会長杯GG大会ホールインワン基金)

▼金31,250円 JJ A しおのや氏家地区営農生活センター ▼金18,541円 民生委員OB会 ▼金55,667円 穂積 田中 耕一 ▼金39,011円 櫻野 小口敏一  
【ミュージアム 荒井寛方記念館】  
▼金5万円 市ミュージアム友の会 ▼金10万円 押上 野澤秀江(故人)・野澤文立



# 民生委員・児童委員の

# 一斉改選が行われました

あなたのお住まいの地区の民生委員・児童委員は、次のとおりです。

## 第1地区民生委員児童委員協議会

氏名	担当区	氏名	担当区	氏名	担当区
猪瀬 正枝	古町	鈴木 羊子	桜野東・5・6	下村 陽子	馬場3・4
小島 智子	伝馬町・本町	田村 一代	草川第1	現在選出中	氏家北
栗橋 一	仲町・石町・栄町	尾藤 久志	草川第1・市営住宅	平山 安則	長久保・豊原
高城美恵子	上町	木嶋 俊一	草川第2・市営住宅	長嶋 昇子	押上一・上
高瀬 則男	横町1～11班	福田 智一	大中	岡本 廣子	蒲須坂1区・県営住宅
添田 一	横町12～24班	小堀 正男	富野岡・川原町	大木 陽一	蒲須坂2区・市営住宅
丸山 幹夫	新町	大久保なをみ	向河原	相馬 裕子	氏家・押上小学校
猪瀬 壽雄	卯の里	加藤 誠一	北草川	中津原なおみ	
檜山 愛子	桜野1	小室 一正	北草川		
現在選出中	桜野2・中	薄井 喜一	馬場1		

## 第2地区民生委員児童委員協議会

氏名	担当区	氏名	担当区	氏名	担当区
増淵とき子	上阿久津(上町・仲町・東町)	齋藤 榮	大野西(A・B・C)	鈴木美智子	松山・上組
小林 都	上阿久津(本町・永代町・相生町・新町)	笠井 勇一	大野西(D・E・F)	吉澤 裕子	上野
鈴木 良夫	川岸11～21班	福田キ又子	草川第2・県営住宅	小堀 幸夫	狭間田・狭間田中央・元組
高瀬 昌子	川岸1～10班	加藤 明代	馬場5 1～12班	木山 良夫	根本・谷中
高齋 定男	下新田・采女・氏家新田	田村 好子	馬場5 13～26班	大橋 克世	鍛冶ヶ澤・八方口
加藤美世香	勝山町1～6班	大西 知子	馬場6 1～11・23・25・27～29班	小堀佐智子	柿木澤
高橋佳代子	勝山町7～10班	印南 博行	馬場6 12～22・24・26・30・31班	吉澤テル子	熟田・南・上松山小学校
石塚 弘	大野東(1ブロック～2ブロック2班)	岡田 友子	箱森・松島	高山スミ子	
野口 誠二	大野東(2ブロック3班～3ブロック)	菅俣 正美	上松山・本田		

## 喜連川地区民生委員児童委員協議会

氏名	担当区	氏名	担当区	氏名	担当区
渡邊 幸雄	葛城	大山 操	松田・西河原	阿久津洋子	金枝
坂本 久	旭町・大日山・大日下住宅・緑町・梨木	村上 敬子	鷺宿(山谷・矢口・東山・百目貫)・桜ヶ丘	大森 幹男	上坪・中坪・前坪・軍沢
小林 行雄	日野町・辻町・東町	佐藤 敏一	鷺宿(梶内・中橋・下原)	金子 文江	中原坪・石川坪・下坪・新道・向山
高塩 和代	下町・荒町・野辺山・西町・馬場町	小森谷 晃	小入	津浦 孝夫	穂積
菱沼 孝	寿町(西)・仲町・清水町	七久保易子	早乙女・桜木町	荒井 邦男	フィオーレ喜連川1～5班
深尾 淳	寿町(東)・ひばりヶ丘	現在選出中	上河戸	柴田 二郎	フィオーレ喜連川6～9班
伊藤 孝一	本町・横町	現在選出中	引田・北ノ内・湯泉山・河戸新田	小嶋 洋子	喜連川小学校
小森 茂	上町・殿町	渡邊 藤男	曾根田・カ二沢	津浦 景子	
田崎 敏子	田町・台町・河原町	蓮實 照子	南和田		

※担当区の欄に小学校名が記載されている方は、主任児童委員です。  
※地区の民生委員・児童委員に連絡を取りたい方は、お問合せください。

【問】 福祉課 ☎681-1160

民生委員・児童委員は、市民の皆さんのために日々活動しています。市民の皆さんには、民生委員・児童委員を覚えていただくとともに、活動へのご理解とご協力をお願いします。

**○民生委員・児童委員とは？**  
厚生労働大臣から委嘱された非常勤の地方公務員です。住民の立場に立って、地域の福祉を担うボランティアであり、報酬は支給されません。  
一般のボランティア活動とは違い、法に基づく役割や責任が規定されています。主な活動は、市民の皆さんからの生活上の心配ごとや困りごとなどの相談に応じ、関係機関への「つなぎ役」としての活動とご自宅などに定期的に訪問を行い、高齢者や障がい者世帯、子ども達の見守りを行う活動があります。  
また、民生委員は、児童委員を兼ねています。  
児童委員は、地域の子ども達が元気に安心して暮らせるよう見守り、子育ての不安や妊娠中の心配ごとなどの相談・支援等を行います。  
児童委員の中には、厚生労働大臣から児童福祉を専門的に担当する者として指名された主任児童委員がいます。  
民生委員・児童委員、主任児童委員は、守秘義務を遵守していますので、安心してご相談ください。



## 民生委員・児童委員感謝状伝達式・委嘱状伝達交付式実施(12/1)

11月30日をもって退任された市の民生委員・児童委員の皆さんに対して、厚生労働大臣と県知事から贈られた感謝状を市長が伝達しました。退任された皆さんは、長年にわたり社会福祉の増進にご尽力いただき、福祉行政を進めていく中で、重要な役割を果たしてくださいました。今後さまざまな分野でご活躍いただくことを願います。

また、民生委員・児童委員として委嘱された皆さんに対して、厚生労働大臣と県知事から贈られた委嘱状を市長が伝達しました。

引き続き務めていただく方、新たに務めていただく方、いずれも市民の皆さんの身近な相談役として活動いただきますので、お悩みなどありましたら民生委員・児童委員にご相談ください。



委嘱状伝達の様子



感謝状伝達の様子

## 姉妹都市だより

**加須市(埼玉県)** ■不動ヶ岡不動尊總願寺  
節分会の鬼追い豆まき式

伝統を誇る勇壮な「鬼追い豆まき式」が行われます。長さ3m、重さ25kgの大松明をかかげた「赤鬼」、剣を持った「青鬼」、棍棒を持った「黒鬼」達が不動堂の回廊を駆け回り、年男達の「福は内、鬼は外」の掛け声とともに福豆や福銭、お供物などが参拝者に振る舞われます。  
【日時】 2月3日(月)(鬼追い豆まき式:1回目 正午～/2回目 午後4時～/3回目 午後8時30分～)  
【場所】 不動ヶ岡不動尊總願寺  
【問】 商業観光課 ☎0480-62-1111(内線276)

**古河市(茨城県)** ■古河歴史博物館展示  
「雪の殿さま土井利位」

【日時】 5日(日)～3月1日(日)  
午前9時～午後5時  
※入館は午後4時30分まで  
【休館日】 14日(火)・24日(金)  
2月12日(水)・25日(火)・27日(木)・28日(金)  
【入館料】 一般400円、小中高生100円  
【場所・問合せ】 古河歴史博物館 ☎0280-22-5211

## 県表彰受賞おめでとうございます

後列右から

優良学校

(学校保健部門) 氏家小学校 北原博司校長

(学校教育部門) 氏家中学校 小林和弘校長

教育功労者表彰

とちぎ教育賞 南小学校 三原晶子教諭

前列右から

栃木県青少年健全育成功労者表彰 鈴木悦夫さん

栃木県青少年育成県民会議表彰 岡田敏子さん 森山京逸さん

教育功労者表彰 八木澤久秀さん

学校教育支援ボランティア感謝状 おはなしポピーの会 (代表: 福田トミ子さん)



## 全国中学生人権作文コンテスト・県子どもの人権絵画コンテスト受賞

宇都宮地方法務局と県人権擁護委員連合会が主催する令和元年度全国中学生人権作文コンテスト、令和元年度県子どもの人権絵画コンテストで次の方が受賞されました。

おめでとうございます。(敬称略)

○県大会 優良賞・宇都宮協議会 金賞

「障害者スポーツから学んだこと」喜連川中1年 小島郁輝

○宇都宮協議会 銀賞

「理解し、受けとめる」氏家中2年 大久保亜美 「人が持つべき人権」氏家中3年 上野知華

○宇都宮協議会 金賞

「みんななかよし」氏家小4年 秋元華蓮 「みんななかよし」押上小4年 小林美杏

「世界中の仲間」氏家小5年 西平まゆり 「世界はひとつ」氏家小6年 船山月歩

## 紺綬褒章受章おめでとうございます

櫻井伸彰さん(桜野)は市ミュージアムに美術品を寄贈したことにより、紺綬褒章を受章しました。寄贈の美術品は松本哲男作「莫高窟」です。作者の松本哲男さん(1943～2012)は宇都宮出身で、院展同人として活躍した日本画家です。「莫高窟」は1986年に春の院展に出品されたもので、松本さんの代表作といえます。

櫻井さんは「松本さんはこの作品を大変気に入っていて自分の代表作であり、自信作だと話されていました。生前、私が所有していることを知ると大変喜んでいました。私は少しでも地域の文化発展に貢献できればと思い寄贈することに決めました。この素晴らしい作品を多くの方に観ていただきたい。」と話されました。



## 春の院展栃木展絵画鑑賞教室(11/13)

春の院展栃木展の絵画鑑賞教室が市ミュージアムで開かれ、押上、喜連川小6年生119人が参加しました。

教室は、市内出身で同展に作品「目覚め」を出展している院展院友の窪井裕美さんが講師を務めました。出身の押上小時代に市ミュージアムの絵画を見て、画家になろうと思ったことや日本画の絵の具の材料の話など「絵だけでなくスポーツ、読書など何でも夢に向かって好きなことを諦めないで。今は何かを探すとき。」と、子どもたちにアドバイスをしました。子どもたちは、目を輝かせて熱心に聞き入っていました。



## さくら市Aが優勝!大会13連覇達成!(12/1)

「第62回塩谷地区駅伝競走大会」が行われ、塩谷地区内2市2町から計7チームが参加しました。市からは2チームが出場し、さくら市Aが大会記録を更新する成績で見事優勝、さくら市Bが準優勝しました。

さくら市Aの2区・伊藤洸選手、5区・野沢悠選手、6区・青山幸浩選手、8区・宮本鎌選手、9区・菊地圭太選手が区間賞の快走を見せるなど、全員が力を発揮し大会を大いに盛り上げました。応援ありがとうございました。

1位: さくら市A 2時間16分35秒 ※大会新記録

2位: さくら市B 2時間21分03秒



## 小学校駅伝競走大会(12/4)

さくらスタジアムで第4回さくら市小学校駅伝競走大会が開催され、市内の5・6年生が駅伝やエンジョイランニングに参加しました。6年生は、熟田小が優勝し4連覇を果たしました。5年生は、氏家小が優勝しました。

こうした小学生のがんばりが、さくら市駅伝の強さにつながることを期待しています。



## 防災訓練実施(11/24)

実際に避難所となる押上小学校で近隣にお住まいの皆さんと防災訓練を実施しました。参加者は、ハザードマップの見方を学び、マイ・タイムラインを作成しました。今後も地区ごとに防災訓練等を開催し、自助・共助の意識づけと防災力向上に努めます。

雨の中ご参加いただいた皆さん、ありがとうございました。



## 日中友好の交流行事が実施されました(11/27)

中国浙江省武義県にある実験小学校の児童29名が喜連川小学校を訪れ、児童同士の交流を深めました。実験小学校の喜連川小学校への訪問は、2015年以来2度目となります。実験小の児童たちは、喜連川小学校長先生から学校の年間行事等の説明を受けたのち、各教室で授業を見学し、体育館でお互いに歌や演奏を披露し合うなどの交流行事を行い、最後はそれぞれの校歌を歌ってお互いをたたえあいました。

今後も、日中友好の懸け橋として、未永く交流が続いてくれることを願います。



「セキュリティ」もしっかり「マイナンバーカード」

24時間365日の  
コールセンターを設置

仮に紛失した場合、コールセンターに電話で連絡すれば、カードの一時停止措置が取られ、カードの第三者によるなりすまし利用を防止します。



券面

顔写真付※のため悪用は困難

仮に紛失しても、拾得した第三者が、容易になりすましすることはできません。

※ 顔写真貼替防止対策も施しています。

各種対策により偽造は困難

文字をレーザーにより彫りこむとともに、複雑な彩紋パターンを施す等により、券面の偽造を困難にしています。



ICチップ

必要最小限の情報のみ記録

「税関係情報」や「年金関係情報」など、プライバシー性の高い情報は記録されません。

記録情報の盗取は困難

不正に情報を盗取しようとする各種手法に対し、自動的に記録情報を消去する機能など、対抗措置を施しています。

利用には暗証番号が必要

電子証明書ごと、アプリごとに、暗証番号が設定されています。仮に紛失しても、拾得した第三者は、暗証番号を知らないとなりすましできません。また、暗証番号は、入力有一定回数以上間違えるとロックされます。

セキュリティの国際標準の認証を取得

ICカードのセキュリティの国際標準である「ISO/IEC15408認証」を取得しています。



マイナンバーカードから個人情報もれてしまう?

誤解していませんか?

マイナンバー



マイナンバーカードの使い道はあるの?



「メリット」いっぱい「マイナンバーカード」

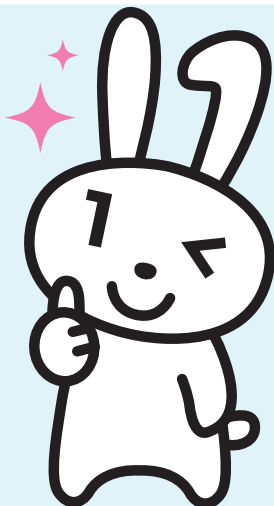

身分証明書になる!

ライブ会場の入場、携帯の契約、会員登録などに使える!



各種証明書をコンビニで取得できる!

全国のコンビニで、住民票の写しや印鑑証明書などが取得できる!

※市区町村によってサービス内容が異なります。 ※毎日6:30~23:00までとなります。



健康保険証として使える!

2021年3月(予定)からスタート! ビックかざすだけでOK! とっても便利に!

スマホ・パソコンでラクラク!

- ・オンラインで確定申告ができる。
- ・子育てをはじめとする行政手続ができる。
- ・健診結果や医療費が確認できる(予定)。



【申込・問合せ先】  
市民課  
☎681-1115  
喜連川支所市民生活室  
☎686-6611

栃木県の  
最低賃金

使用者も、労働者も、必ずチェック!

特定最低賃金に該当しないすべての労働者

853円/時給

令和元年10月1日~

令和元年12月31日から県内の6産業の特定最低賃金が改正されました。

詳細は、お問合せください。

【問】県労働局労働基準部賃金室

☎634-9109

塩谷広域おすすめ情報

矢板市

八方ヶ原 雪上撮影会!  
深雪を踏みしめ、林間に君臨する小間々の女王のもとへ。

【日時】2月15日(土)

午前10時~山の駅たかはら集合  
午後2時解散予定

【定員】10人程度 ※先着順

【参加費】2,500円

(スノーシューレンタル料込)

【その他】昼食持参

【問】山の駅たかはら

☎0287(43)1515

高根沢町

北條高史おりがみ展

高根沢出身の創作折り紙作家・北條高史さんのオリジナル作品約30点を展示します。

【日時】2月8日(土)~24日(月・振休)

午前9時~午後5時

【休館日】月曜日(24日は開館)、2月12日(水)

【場所・問合せ先】

高根沢町歴史民俗資料館

☎(675)7117

塩谷町

塩谷のトマト鍋

寒い冬に、塩谷産の野菜をふんだんに使った鍋で皆さんを温めます。

【日時】2月9日(日) 午前10時~

※なくなり次第終了

【料金】1杯100円

【場所・問合せ先】

道の駅「湧水の郷しおや」

☎0287(41)6101

## ✳️ 健康増進課から健康相談・教室のご案内 ✳️

〈健康相談〉 申込先：健康増進課 ☎682-2589

行事名	期日等	場所
栄養相談会	22日(水) 午前9時・10時・11時 午後1時30分・2時30分・3時30分	氏家 保健センター
乳幼児相談(要電話予約)	9日(木) 内容：育児相談・栄養相談・身体計測	喜連川 保健センター
ことばの相談(要電話予約)	予約時にご確認ください。 対象：幼児	氏家 保健センター
こども発達相談(要電話予約)	17日(金)	氏家 保健センター

〈教室〉 申込先：健康増進課 ☎682-2589

行事名	期日等	場所
貯筋フィットネス (初回のみ要電話予約)	10日(金) 午後7時15分～8時15分 受付：午後7時～ 対象：市民で医師等により運動制限を設けられていない方	氏家 保健センター
日本一周ウォーキング (初回のみ要電話予約)	7日(火) 午前10時～10時45分 ※雨天中止 対象：ウォーキング初心者	集合場所 総合公園時計台

〈各種検査・集い〉 場所・申込先：県北健康福祉センター ☎0287-22-2679

行事名	期日等
ウイルス性肝炎検査、性感染症検査(要事前予約)	毎週火曜日 受付：午前9時～10時 無料
骨髄提供希望者登録(要事前予約)	毎週火曜日 受付：午前11時～11時30分 無料
風しん抗体検査(要事前予約)	毎週火曜日 受付：午後1時～2時 無料

〈相談・教室〉 場所・申込先：矢板健康福祉センター ☎0287-44-1297

行事名	期日等
こころの健康相談	28日(火) 午後1時30分～3時30分 詳細は、お問合せください。

\*乳幼児健診・相談は母子手帳を持参してください。

体や頭を使うのに必要なエネルギー源  
市販の切り餅は2個(100g)で  
ごはん1膳(150g)とほぼ同じ  
カロリーです。

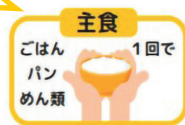

これらの食品も1日1回は摂りましょう

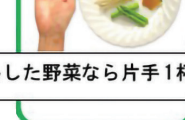
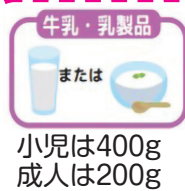

体の調子を整える

筋肉や血液、骨を作る



バランスのとれた  
食事のコツ

3つの器をそろえましょう  
～年末年始は暴飲・暴食になりがちで食  
のバランスが乱れやすい時期です。自分  
に合った食事の量を見直してみましょ  
う。

～家族で知ろう!産後うつ～

### Happy♥な産後(育児)スタート講座

産後のお母さん方はもちろん、そのパートナーやご家族を  
対象とした『産後うつ』に関する講座を開催します。

※託児をご希望の方は、1月17日(金)までにご連絡ください。

【日時】2月8日(土)

午前10時30分～正午

【場所】氏家公民館

【参加費】無料

【問】総合政策課

☎681-1113

【講師】佐藤 直子氏  
(産後インストラクター)



健康管理調査にご協力ください!

6月から始まる総合健診の申込み調査  
です。

【調査票の郵送】1月上旬

【提出期限】1月31日(金)

保健センターで受ける健診のメリット

★特定健診・がん検診・婦人科検診が同日  
に受診可能

★胃・肺・前立腺がん検診が無料

★午前7時～受診可能

【問】健康増進課 ☎682-2589



日	月	火	水
<p><b>仕事をお探しの方へ</b> ハローワーク矢板の発行する求人情報誌が市役所、喜連川支所、氏家・喜連川図書館、道の駅きつれがわに置いてあります。QRコード(市ホームページ)からも閲覧できます。 【問】商工観光課 ☎686-6627</p> 	<p><b>ご利用ください!</b> <b>さくら市のロゴとキャッチコピー</b> ちょうどいい! さくら市 【問】総合政策課 ☎681-1113</p>	<p><b>真打ち競演</b> 【日時】2月2日(日) 午後4時30分～ 【場所】氏家公民館 【申込方法】1月9日(木)までに往復はがきで申込み ※詳細は、広報さくら12月1日号をご覧ください。</p> <p>当番 花塚クリニック9:00～12:00・14:00～17:00 ☎686-7667 夜間 診療室しおや18:30～21:30 ☎0287-44-1155</p>	<p><b>1</b></p>
<p><b>5</b></p> <p>当番 氏家病院9:00～12:00・14:00～17:00 ☎682-2911 夜間 診療室しおや18:30～21:30 ☎0287-44-1155</p>	<p><b>6</b></p> <p>氏保 喜保 健康相談・妊婦健康相談 9:00～16:00</p>	<p><b>7</b></p> <p>～3月6日(金) 露天風呂改修工事のため臨時休館</p> <p>花市 喜公 第17回こども絵画展閉幕 氏保 5歳6か月児歯科健診 ☎13:00～14:00 ◎平成26年7月生 氏公 応援スペースしゃぼん玉 13:00～15:30</p>	<p><b>8</b></p> <p>だるまカフェ10:00～13:00 (旧だるま薬局) 氏保 総合健診結果相談会 ☎9:00～19:00 ◎成人 氏保 絵本読み聞かせ(アリスの会) ア保 人形劇「くぐつ」公演鑑賞会</p>
<p><b>12</b></p> <p>氏公 第15回さくら市成人式</p> <p>当番 半田クリニック9:00～12:00・14:00～17:00 ☎682-3270 夜間 診療室しおや18:30～21:30 ☎0287-44-1155</p>	<p><b>13</b> 成人の日</p> <p>当番 佐野医院9:00～12:00・14:00～17:00 ☎686-2002 夜間 診療室しおや18:30～21:30 ☎0287-44-1155</p>	<p><b>14</b></p> <p>涙活(映像)10:00～12:00 (氏家福祉センター) おしゃべり場10:00～11:30 (氏家福祉センター) ◎60歳以上の方 ア保 ダンボール箱で遊ぼう 氏幼 キッズ相談室</p>	<p><b>15</b></p> <p>喜保 総合健診結果相談会 ☎9:00～19:00 ◎成人 喜公 おしゃべり場10:00～11:30 ◎60歳以上の方 氏幼 未就園児わんぱく広場</p>
<p><b>19</b></p> <p>瀧住 お夢の演奏会とワークショップ 演奏会13:30～15:00 お茶席12:00～16:00</p> <p>当番 佐藤クリニック9:00～12:00・14:00～17:00 ☎681-7666 夜間 診療室しおや18:30～21:30 ☎0287-44-1155</p>	<p><b>20</b></p> <p>氏保 喜保 健康相談・妊婦健康相談 9:00～16:00</p>	<p><b>21</b></p> <p>はつらつ元氣塾9:30～11:30 (女性アグリセンター) 氏保 総合健診結果相談会 ☎9:00～19:00 ◎成人 氏園 市民ギャラリー(応援スペース「しゃぼん玉」の作品展)～2/18まで 喜園 市民ギャラリー(「さくら写楽会」の写真展)～2/16まで ア保 ミニおしゃべり会 氏幼 キッズ相談室</p>	<p><b>22</b></p> <p>氏園 未就園児オープンガーデン</p>
<p><b>26</b></p> <p>当番 仲嶋医院9:00～12:00・14:00～17:00 ☎681-7755 夜間 診療室しおや18:30～21:30 ☎0287-44-1155</p>	<p><b>27</b></p> <p>氏保 喜保 健康相談・妊婦健康相談 9:00～16:00 喜保 すくすく計測※身体計測のみ 9:30～10:30 ◎乳幼児 氏公 はつらつ元氣塾9:30～11:30</p>	<p><b>28</b></p> <p>おしゃべり場10:00～11:30 (氏家福祉センター) ◎60歳以上の方 氏保 10か月児健診 ☎12:45～13:30 ◎平成31年3月生 氏保 節分製作 ア保 親子ふれあい遊び 氏幼 キッズ相談室</p>	<p><b>29</b></p> <p>氏幼 未就園児わんぱく広場</p>

窓口延長

- 市役所本庁舎：市民課・福祉課・税務課・高齢課・こども政策課・会計課 毎週月曜日午後7時まで(祝日・お盆期間・年末年始を除く)
- 喜連川支所：喜連川市民生活室 毎週金曜日午後7時まで(祝日・お盆期間・年末年始を除く)

休日の届出(死亡・結婚・出生など)は本庁舎の日直が午前8時30分から午後5時まで行っています。緊急な連絡も本庁舎の日直にご連絡ください。(☎681-1111)

木	金	土
<p><b>2</b></p> <p>当番 高瀬小児科医院9:00～12:00・14:00～17:00 ☎682-5511 夜間 診療室しおや18:30～21:30 ☎0287-44-1155</p>	<p><b>3</b></p> <p>当番 きぬの里クリニック9:00～12:00・14:00～17:00 ☎612-8710 夜間 診療室しおや18:30～21:30 ☎0287-44-1155</p>	<p><b>4</b></p> <p>氏園 喜園 おはなし会11:00～11:30 氏園 紙しばい14:00～14:30</p> <p>夜間 診療室くろす18:30～21:30 ☎682-8811</p>
<p><b>9</b></p> <p>真打ち競演申込締切り もとゆ温泉健康相談 10:00～11:00(もとゆ温泉) 喜公 心配ごと相談9:30～12:30 氏幼 未就園児うさちゃんくらぶ・園庭開放日</p>	<p><b>10</b></p> <p>氏保 2歳6か月児歯科健診 ☎12:45～13:30 ◎平成29年6月生 喜保 はつらつ元氣塾9:30～11:30 ア保 どんと焼き 氏幼 子育て相談日</p>	<p><b>11</b></p> <p>氏公 2歳6か月児歯科健診 ☎12:45～13:30 ◎平成29年6月生 喜保 はつらつ元氣塾9:30～11:30 ア保 どんと焼き 氏幼 子育て相談日</p> <p>夜間 診療室くろす18:30～21:30 ☎682-8811</p>
<p><b>16</b></p> <p>懐かしのレコードサロン 10:00～11:30(氏家福祉センター) 氏保 1歳6か月児健診 ☎12:45～13:30 ◎平成30年6月生 氏園 喜園 あかちゃんタイム 10:00～12:00 氏園 わらべうたの会・フチおはなし会 11:00～11:30 あお保 乳児組おゆうぎ会総合練習見学会 氏幼 未就園児うさちゃんくらぶ・園庭開放日</p>	<p><b>17</b></p> <p>無料法律相談13:00～16:30 (氏家福祉センター) ぴーちサロン10:00～11:30 (ハッピークローバー) 氏保 3歳6か月児健診 ☎12:45～13:30 ◎平成28年6月生 ア保 リズム遊び 氏幼 子育て相談日</p>	<p><b>18</b></p> <p>氏公 2歳6か月児歯科健診 ☎12:45～13:30 ◎平成28年6月生 ア保 リズム遊び 氏幼 子育て相談日</p> <p>夜間 診療室くろす18:30～21:30 ☎682-8811</p>
<p><b>23</b></p> <p>氏園 介護についておしゃべりしよう会 10:00～12:00 氏幼 園庭開放日</p>	<p><b>24</b></p> <p>ア保 クッキング 氏幼 子育て相談日</p>	<p><b>25</b></p> <p>氏公 SuperFreak2020! 氏公 みんなの市9:00～12:30 氏園 おはなし会11:00～11:30 喜園 紙しばい11:00～11:30 瀧住 ふるさとの民話 楽しい昔話を聞こう①13:30 ②14:30</p> <p>夜間 診療室くろす18:30～21:30 ☎682-8811</p>
<p><b>30</b></p> <p>氏保 股関節脱臼検診・4か月児健診 ☎12:45～13:30 ◎令和元年9月生 氏幼 園庭開放日</p>	<p><b>31</b></p> <p>あお保 親子ピクス・食育相談 ア保 節分にちなんだ工作 氏幼 子育て相談日</p>	<p><b>栃木テレビ 新春特別番組 2020年わが街発!</b> 【放送日時】 本放送 1月1日(水・祝) 午後4時30分～5時 再放送 1月2日(木) 午前11時～11時30分 ぜひ、ご覧ください!</p> 

自動交付機利用可能時間

月曜日：午前8時30分～午後7時  
火～金曜日：午前8時30分～午後5時15分  
土日祝日：午前8時30分～午後5時  
※年末年始は休止します。

デジタル防災行政無線の内容再生

☎0120-396-889

スマートフォン・携帯電話からは、☎028-681-6711

広報カレンダー



- 市 = 市役所本庁
- 支 = 喜連川支所
- 氏体 = 氏家体育館
- 喜体 = 喜連川体育館
- 氏公 = 氏家公民館
- 喜公 = 喜連川公民館
- 氏園 = 氏家図書館
- 喜園 = 喜連川図書館
- 氏保 = 氏家保健センター
- 喜保 = 喜連川保健センター
- 瀧住 = 瀧澤家住宅
- 道 = 道の駅きつれがわ
- 荒公 = 荒川水辺公園
- 総公 = 市総合公園
- 喜公 = 喜連川公園
- さスク = さくらスクエア (氏家駅東口広場)

- とち交 = とちじゅう交流館
- 和話広 = 和い話い広場
- 壱番館 = eプラザ壱番館
- 氏幼 = 氏家幼稚園
- き幼 = きつれ川幼稚園
- ヒ園 = ヒカリ園
- ア保 = アップル保育園
- あお保 = あおぞら保育園
- たい保 = たいよう保育園

当番 = 休日当番医

夜間 = 塩谷地区 夜間診療室

受 = 受付 対 = 対象

<公民館休館日>

氏家(1～3日、6日、19日、20日)  
喜連川(1～3日、13日、19日、27日)

<市営温泉休業日>

もとゆ(6日)  
露天風呂(7～31日)  
道の駅きつれがわ(1日、14日、27日)

市税等の納税について

市県民税 第4期

納期限は1月31日(金)です。忘れずに納めましょう。

## 図書館

氏家図書館 ☎ 682 - 9889 喜連川図書館 ☎ 686 - 7111  
http://www.library.sakura.tochigi.jp

開館時間 午前9時～午後7時

休館日 氏家図書館 1～3、10、17、24、31日  
喜連川図書館 1～3、6、20、27日

## ■市民ギャラリー

① “さくら写楽会” の写真展

【期間】 21日(火)～2月16日(日)

【場所】 喜連川図書館 1階・2階にパネル展示

② “応援スペースしゃぼん玉” の作品展

【期間】 21日(火)～2月18日(火)

【場所】 氏家図書館1階行政コーナー

③ 氏家・喜連川中学校のしおりコンテスト優秀  
作品

【期間】 ～7日(火)

こちらもぜひお楽しみください。

## ■「2」の本

元号が変わって最初の新年を迎え、令和2年  
となりました。「2」にちなんだ図書館の本を  
ご紹介します。

○『シャーロック・ホームズの冒険』

コナン ドイル 著

名探偵と助手という2人組は、やっぱりこの  
ホームズとワトソンから！何度もドラマや映画  
になっているシリーズですが、「なぜわかった  
んだい、ホームズ？」「初歩的なことだよ、ワ  
トソン君」というおなじみのやり取りを原作で  
読むのもいいですよ。

○『チリとチリリ』シリーズ どい かや 著

チリとチリリの小さな姉妹は、いつも2人で  
お出かけします。自転車に乗って、森の中・海  
の底・にぎやかな街……いろんなところで、2  
人は自分たちに「ぴったり」のものを発見しま  
す。

※いずれも氏家・喜連川両館にあります。

## 児童センター

開館時間 午前9時～午後6時

休館日 第3日曜日

上松山児童センター 【問】 ☎616-3660

■子育て相談日～身体・行動・言語・発達～

子ども発達支援センター「ぴーち」の職員さ  
んが相談にのってくれます。気軽においでくだ  
さい。保護者だけの相談も受け付けます。

【日時】 14日(火) 午前10時30分～正午

■親子リトミック教室

【日時】 29日(水)

午前10時30分～1歳児親子

午前11時15分～2、3歳児親子

【定員】 各20組

【参加費】 1組200円 ※要事前申込

氏家児童センター 【問】 ☎612-6145

■保健師さんによる『にこにこ子育て講座』

【日時】 24日(金) 午前11時～11時30分

【内容】 「メディアが体に及ぼす影響」について

■ひなかざり作り『氏家ひなめぐり』参加作品

【日時】 17日(金)、24日(金)

午後3時30分～4時20分

18日(土) 午前10時30分～11時30分

■はじめまして！（みんなで集まりましょう）

【日時】 14日(火) 2歳・3歳

21日(火) 0歳・1歳

午前10時30分～11時30分

喜連川児童センター 【問】 ☎678-2651

■巨大羽根つき

【日時】 10日(金) 午後3時30分～

【定員】 8名

【対象】 小学生以上

■ひまわり広場

～みんなで楽しくあそびましょう～

【期日】 16日(木) お正月あそび

17日(金) パネルシアター

21日(火) 魚つりあそび

22日(水) ボールあそび

【時間】 午前11時～正午

【対象】 未就園児の親子

※費用などについて表記がない場合は、原則無料です。

# 農業委員と農地利用最適化推進委員を募集します

次のとおり候補者を募集します。詳細は、募集要項（農業委員会事務局と喜連川支所市民生活室で配布、市のホームページからもダウンロード可）をご覧ください。

	農業委員	農地利用最適化推進委員
対象	農地に対する識見を有し、農地等の利用の最適化の推進に関する事項、その他の農業委員会の所掌に属する事項に関し、その職務を適切に行うことができる方	農地等の利用の最適化の推進に熱意と識見を有する方で、担当する区域内において、農地等の利用の最適化の推進のための活動ができる方
定員	19人	28人 (担当区域・定員については募集要項をご覧ください)
報酬額	年額462,000円 (成果実績に応じて割増有)	年額330,000円 (成果実績に応じて割増有)
主な業務	①農地の権利移動申請の許可決定等審査、委員会の会議に出席 ②農地パトロール ③担い手への農地集積の推進 ④農地等の利用の最適化の推進に関する指針の策定 ⑤農地中間管理機構との連携 ⑥その他所掌事務に関すること	①農地パトロール ②遊休農地所有者等に対する利用意向調査 ③担い手への農地集積の推進 ④農業者の経営意向調査 ⑤農地中間管理機構との連携 ⑥その他所掌事務に関すること
任期	7月20日～令和5年7月19日 (3年間)	
選考方法	選考委員会を開催し、書類審査により選考後、市長に結果を報告します (必要に応じて面接等を行う場合があります)。市長は市議会の同意を得て任命します。	選考委員会を開催し、書類審査により選考後、農業委員会総会にて決定します (必要に応じて面接等を行う場合があります)。
応募条件	次のいずれにも該当しないこと ①破産手続開始の決定を受けて復権を得ていない者 ②禁錮以上の刑に処せられ、その執行を終わるまでまたはその執行を受けることがなくなるまでの者	
応募方法	自薦、または他薦 (団体推薦または3人の連名による推薦) 指定様式 (農業委員会事務局と喜連川支所市民生活室で配布、市ホームページからもダウンロード可。) に必要書類を添えて提出してください。	
応募期限	2月5日 (水) 必着 ※受付期間を延長する場合には、2月5日 (水) 以降に市ホームページ等で公表します。	

【応募・問合せ先】 農業委員会事務局 ☎681-1124

**令和2年度学童指導員募集**

☎03(3453)3335

▽申込・問合せ先 (株)明日葉

制) 時30分～午後7時(シフト)

土曜・学校休業日 午前7時～午後7時(シフト)

平日 午後7時30分～午後7時30分

5日程度(月～土曜)

▽勤務日数・時間 週2～

無資格者 9000円

有資格者 1,0000円

▽賃金(時給)

方 童の健全育成に意欲のある

▽応募資格 年齢不問・児童の健全育成に意欲のある

○氏家児童センター

☎(686)2239

▽申込・問合せ先 (福養徳園 (担当:豊岡・坂本))

履歴書をお送りください。

▽申込方法 事前連絡し、

への加入可

※シフトにより土曜勤務も有

午後1時～5時のうち4時間

週5日程度(月～金曜)

▽勤務日数・時間

1,150円(有資格者優

▽賃金 時給1,050

間

▽申込方法 履歴書(社会福祉協議会で配布)に必要事項を記入し、1月31日(金)までに資格証の写しを添付して提出してください。

▽申込・問合せ先 社会福祉協議会氏家支部 ☎(682)2217

○喜連川児童センター

▽応募資格 年齢不問・児童の健全育成に意欲のある

▽賃金(時給)

方 童の健全育成に意欲のある

▽応募資格 年齢不問・児童の健全育成に意欲のある

○上松山・熟田・押上小児童

☎0120(95)043

▽勤務日数・時間 平日 午後7時～7時30分

校休業日は午前7時30分～午後7時(うち8時間以内のシフト制)

▽賃金(時給)

有資格者 1,1000円

無資格者 1,0000円

▽申込方法 履歴書(社会福祉協議会で配布)に必要事項を記入し、1月31日(金)までに資格証の写しを添付して提出してください。

▽申込・問合せ先 シダック (株)担当: 鶴川 ☎(651)5298

▽任用期間 4月1日～

○南小児童保育センター

▽応募資格 18歳～65歳までの児童の健全育成に意欲のある方

▽勤務日数・時間

週5日程度(月～金曜)

※シフトにより土曜勤務も有

午後1時～5時のうち4時間

▽賃金 時給1,050

1,150円(有資格者優

▽申込方法 履歴書(社会福祉協議会で配布)に必要事項を記入し、1月31日(金)までに資格証の写しを添付して提出してください。

▽申込・問合せ先 社会福祉協議会氏家支部 ☎(682)2217

○喜連川児童センター

▽応募資格 年齢不問・児童の健全育成に意欲のある

▽賃金(時給)

方 童の健全育成に意欲のある

▽応募資格 年齢不問・児童の健全育成に意欲のある

○上松山・熟田・押上小児童

☎0120(95)043

▽勤務日数・時間 平日 午後7時～7時30分

校休業日は午前7時30分～午後7時(うち8時間以内のシフト制)

▽賃金(時給)

有資格者 1,1000円

無資格者 1,0000円

▽申込方法 履歴書(社会福祉協議会で配布)に必要事項を記入し、1月31日(金)までに資格証の写しを添付して提出してください。

▽申込・問合せ先 シダック (株)担当: 鶴川 ☎(651)5298

# 東京2020オリンピック聖火リレーボランティア募集

東京2020オリンピック聖火リレーが、さくら市を走ります！市内で聖火リレーが行われる貴重な機会に、ボランティアとして参加しませんか？内容は次のとおりです。

**【日時】** 3月30日（月）午前中を予定

**【場所】** 早乙女桜並木～さくら市喜連川図書館前

**【内容】** 聖火リレールートの上見守り他

**【対象】** ①平成15年4月1日以前生まれの方

②立哨業務に従事可能な方

**【申込方法】** 応募用紙（総合政策課、喜連川支所市民生活室で配布、市ホームページからもダウンロード可）に必要事項を記入し、郵送してください。

**【申込期限】** 2月14日（金）必着

※定員を超える申込があった場合は、先着順になります。

詳細は、市ホームページをご覧ください。



Photo by Tokyo 2020

Photo by Tokyo 2020

東京2020オリンピック聖火リレートーチは、桜をモチーフにデザインされています。

**【申込・問合せ先】**

総合政策課 ☎681-1113

〒329-1392 氏家2771番地

## 不動産公売のお知らせ

**【問】** 税務課収納対策室 ☎681-2263

滞納処分により差押えた不動産の公売を行います。「公売広告」「不動産公売広報」で、あらかじめ公売財産の現況と関係公簿等を確認して入札してください。「不動産公売広報」は税務課収納対策室に備え付けてあります。公売は都合により中止する場合がありますので、事前にお問合せください。

**【公売参加資格】** どなたでも参加できますが、次に該当する方は、参加できません。

- ① 国税徴収法第92条、第108条等、法令の規定により買受人となることができない方
- ② 公売財産の買受人について、一定の資格その他の要件を必要とする場合に、これらの資格等を有しない方（今回の公売物件は農地であり、買受適格証明書の提出が必要）※買受適格証明は1月6日（月）までに農業委員会へ申請してください。

**【場所】** 市役所2階第1会議室

**【入札日時】**

2月5日（水）午前10時～10時10分

※当日は午前9時45分～入札手続きの説明を行いますので、それまでにお越しください。

**【開札日時】**

2月5日（水）午前10時11分

**【買受代金納付期限】**

2月12日（水）午後2時

売却区分番号	所在	地番	地目	地積	見積価額	公売保証金
1	さくら市鹿子畑字下坪	2304番	田	1,682㎡	70万6,500円	8万円
2	さくら市鹿子畑字下坪	2361番	田	3,100㎡	130万2,000円	14万円

- 市観光施設管理協会 臨時職員
- ▽募集内容
- ① 温泉受付、館内清掃、施設管理等
- ② 観光温泉バス運転手（中型免許または大型免許取得者に限る）
- ▽募集人員 各1名
- ▽勤務日数・時間 月21日程度
- ① 交代制：午前6時～午後9時15分のうち8時間
- ② 午前8時30分～午後5時30分
- ▽場所 第一・第二温泉浴場
- ▽賃金（日給） ① 6,880円 ② 7,200円
- ▽雇用期間 4月1日～令和3年3月31日（以降更新あり）
- ▽申込方法 1月31日（金）までに履歴書を提出してください。
- ▽申込・問合せ先 （二財）市観光施設管理協会（もとゆ温泉） ☎（686）3284

## 令和2年度 会計年度任用職員募集

4月1日から任用開始する会計年度任用職員を募集します。詳細は、市ホームページをご覧ください。

職種	①募集人員 ②応募資格	③勤務内容 ④勤務時間/⑤給与	⑥任用期間/⑦申込期間 ⑧申込方法
市立保育園 保育士	①25名程度 ②20歳以上で保育士または幼稚園教諭の資格のある方、小学校教諭または養護教諭の普通免許状のある方	③保育業務 ④-1午前7時15分～午後7時30分までのなかで7時間45分勤務 ④-2午前7時15分～午前9時15分 ④-3午後4時30分～午後7時30分 ④-4午前8時30分～午後0時30分 ④-5午後0時30分～午後4時30分 ④-6休日保育(日曜・祝日)専任保育士 ⑤時間換算額 1,161円～1,319円 ※④-1～④-5は週5日勤務	⑥4月1日～令和3年3月31日 ⑦1月16日(木)必着 ⑧申込書(総務課で配布または市ホームページからも入手可)に必要事項を記入し、資格・免許のコピーを添付して提出してください。 【業務に関する問合せ先】 こども政策課 ☎681-1125 【申込に関する問合せ・提出先】 総務課 ☎681-1111

※条例・規則等の定めるところにより、通勤・時間外勤務・休日勤務・期末手当等を支給  
※勤務時間・職種等に応じて健康保険・厚生年金保険・雇用保険加入あり(職員駐車場有料:500円)

## 令和元年度 臨時職員募集

職種	①募集人員 ②応募資格	③勤務内容 ④勤務時間/⑤報酬・賃金	⑥任用期間/⑦申込期限
市立保育園 保育士	①16名程度 ②20歳以上で保育士または幼稚園教諭の資格のある方、小学校教諭または養護教諭の普通免許状のある方	③保育業務 ④午前7時15分～午後7時30分までのなかで7時間45分勤務(週5日勤務) ※状況により休日及び時間外勤務あり ⑤日額10,500円	⑥2月1日～3月31日 ⑦1月16日(木)必着 【業務に関する問合せ先】 こども政策課 ☎681-1125
喜連川給食 センター 調理員	①1名 ②特になし(調理師免許があればなお可)	③給食調理業務 ④午前8時30分～午後5時15分(週5日勤務)※夏休み等の給食がない日は原則として勤務日から除く ⑤日額7,200円	⑥2月1日～3月31日 ⑦1月16日(木)必着 【業務に関する問合せ先】 喜連川給食センター ☎686-2600

【申込方法】申込書(総務課で配布または市ホームページから入手可)に必要事項を記入し、資格・免許が必要な職種の場合は資格・免許のコピーを添付し、提出してください。  
※通勤距離に応じて通勤割増賃金を支給、勤務時間・職種等に応じて健康保険・厚生年金保険・雇用保険に加入(職員駐車場有料:500円)  
【申込に関する問合せ・提出先】総務課 ☎681-1111

## 市営住宅入居者募集

住宅名	募集戸数	完成年度	階数	間取り	家賃	単身入居	敷金
豊原	6戸	平成元年～平成3年	3階建 1、2、3階	3LDK	21,100円～ 32,200円	不可	家賃 3か月分
ひばりが丘	1戸	平成5年～平成8年	2階建 戸建て	3LDK	21,300円～ 31,700円		

※家賃は前年の所得に応じて決まります。  
※豊原は別途、駐車場使用料2,000円(1戸1台のみ)

【申込期間】1月10日(金)まで  
午前8時30分～午後5時(平日のみ)  
【入居時期】2月1日(土)

【申込方法】  
申込書(建設課・喜連川支所市民生活室で配布。市ホームページからも入手可)に必要書類を添付し、提出してください。また、申込条件がありますのでお問合せください。

※申込者多数の場合は抽選会を開催します。

【申込・問合せ先】建設課 ☎681-1119

## 〈市内施設イベント情報〉

### もとゆ温泉

【問】もとゆ温泉 ☎686-3284

#### ■温泉福袋200袋限定販売！！

【日時】3日(金) 午前9時～

【販売額】1袋6,000円(お一人様2袋まで)

福袋限定オリジナル巾着トート入り

もとゆ・露天風呂共通入浴回数券(3,000円)

2枚の他に下記①～⑤のいずれかの特典入浴券が入っています。

※特典入浴券の有効期限は令和2年6月30日

- ① 1か月フリーパス券 4本
- ② 入浴回数券(11回分) 20本
- ③ 温泉入浴券(5回分) 10本
- ④ 温泉入浴券(3回分) 100本
- ⑤ 温泉入浴券(2回分) 66本

#### ■毎月26日に温泉ソムリエおすすめの健康風呂を実施します！1月は「大根の葉湯」

「露天風呂」の臨時休業について

改修工事に伴い1月7日(火)～3月6日(金)まで臨時休業となります。ご不便をおかけしますが、ご理解とご協力をお願いします。

### さくらスクエア

【問】さくらテラス ☎680-5533(月休)

#### ■みんなの市

【日時】11日(土)・18日(土)・25日(土)

午前9時～午後0時30分

### 道の駅きつれがわ

【問】道の駅きつれがわ ☎686-8180

#### ■アンデス音楽「ソコジャクタ」ライブ

【日時】2日(木)～4日(土)・25日(土)

午前10時30分～午後3時

#### ■「とちおとめ」ライブ

【日時】5日(日)・13日(月・祝)

午前10時30分～午後3時

#### ■「黒川舞」ライブ

【日時】11日(土) ①午前11時～②午後1時～

#### ■「Vivid★Ring」ライブ

【日時】12日(日)

①午前11時30分～②午後2時30分～

#### ■「Yell♡Angel」ライブ

【日時】12日(日)

①午前10時30分～②午後1時～

#### ■「JAFデー in 道の駅きつれがわ」

【日時】18日(土) 午前10時～午後3時

#### ■「カルパンディーナ」ライブ

【日時】19日(日) ①午前11時②午後0時15分

③午後1時30分④午後2時45分

#### ■「プロジェクションマッピング」(予定)

【時間】金・土曜 ①午後5時～②午後5時30分～

### 和い話し広場

【問】和い話し広場 ☎666-8370(月休)

#### ■短歌・俳句展

【期間】7日(火)～30日(木)

## 家庭で出来る食品ロス削減

### 買物編

- 事前に冷蔵庫内などをチェック！  
メモ書きや携帯・スマホで撮影した画像が有効です。
- 買物は使う分だけ！  
使う・食べられる量を購入しましょう。
- 手前に陳列されている食品をチョイス！  
家庭での利用予定にあわせて期限表示を確認しましょう。

### 保存編

- 最適な保存場所に  
保存方法に従って最適な場所に保存しましょう。
- まとめて下処理  
冷凍・乾燥・塩蔵などでストックしましょう。
- ローリングストック  
期限の長い食品を奥に、近い食品を手前にしましょう。

まだ食べられるのに捨てられてしまう「食品ロス」は全国で年間600万トン以上あります。ロスを削減するためには、一人ひとりが意識して行動することが大切です。食品ロス削減のためにご協力をお願いします。

### 調理編

- 残っている食材から使う  
「いつか食べる」は食品ロス予備軍です。
  - 食べきれぬ量をつくる  
体調や健康にも配慮して作りましょう。
  - 食材を上手に食べきる  
定期的に冷蔵庫や収納庫を整理する日を決めましょう。
- 【例】毎月〇日にはあるものでお好み焼きデーなど

【問】生活環境課 ☎681-1126

在宅医療・介護連携推進協議会から

【問】 高齢課 ☎681-1155



# ちょっと vol.15 いいかい (医~介)

特集  
住宅改修

「段差を解消したい」「手すりをつけたい」という時に、住宅改修費が支給されるって知っていましたか?

## 住宅改修のあれこれ

介護保険対象となる20万円を上限に、自己負担の1~3割を除いて、手すりの取り付けや段差解消など小規模な改修に対して支給され、生活・介護環境を整備できます。

介護が必要になったから、車いすが必要になったから、という理由だけでなく、ご利用者が「今までできていたことを続けたい」「転倒の不安を減らして自分でできる」という前向きな暮らしを叶えることができます。

### 住宅改修費支給

#### 【介護予防住宅改修費支給】

事前申請が必要です!

手すりの取り付け



(その他)

- ・引き戸などの扉の取り替え
- ・滑りの防止および移動の円滑化のための床または通路面の材料の変更

廊下：手すりの取り付け例

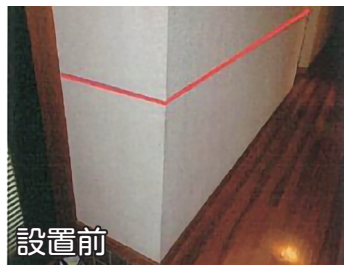

設置前



設置後

玄関：手すり・踏み台の取り付け例



設置前



設置後

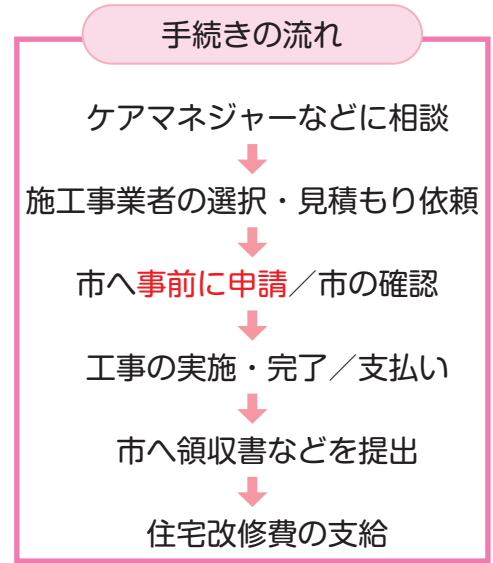

**住宅改修を利用した方へインタビュー!**  
 Q 住宅改修をしてみた感想を教えてください。  
 A 安心して歩けるようになった。特に玄関に手すりや台をつけてもらい、昇り降りが楽になった。家族も安心してくれたようだ。本当にありがたい。  
 A (ご家族から) 安全に移動できるようになりました。特に玄関の昇り降りは本人も安全が意識できるようになりました。  
 Q 住宅改修をしてみた感想を教えてください。  
 A 安心して歩けるようになった。特に玄関に手すりや台をつけてもらい、昇り降りが楽になった。家族も安心してくれたようだ。本当にありがたい。

詳細は、ケアマネジャー、または市から指定を受けた工事業者に相談ください。

入院中の方は、看護師・リハビリスタッフの方とケアマネジャーと事前相談することで自宅の環境を整えてから退院することも可能です。福祉用具レンタルや購入サービスと合わせて検討することも重要です。

- ▽ 対象 市内在住の65歳以上で、医師による運動制限のない方
- ▽ 当日の健康チェックにより、参加できないことがあります
- ▽ 日程 2月5日(水)、12日(水)、19日(水)、26日(水)、3月4日(水)、11日(水)
- ▽ 時間 午前9時~10時
- ▽ 場所 パシフィックススポーツプラザさくら
- ▽ 内容 水中ウォーキング、アクアビクス
- ▽ 参加費 無料
- ▽ 定員 20名
- ※ 申込多数の場合は、初めての方優先
- ▽ 申込期限 1月27日(月)
- ▽ 申込・問合せ先 高齢課 ☎(681) 1155

ゆうゆうウォーキング参加者

新年のごあいさつ  
新春インタビュー  
リバーサイドきぬの里第19期分譲  
民生委員・児童委員の一斉改選  
さくらトピックス  
くすのぎの情報

# お知らせ

## 遺跡詳細分布調査

遺跡保護の基礎となる「遺跡地図」を作成するため、3か年計画で遺跡詳細分布調査を実施しています。今年度は、3月20日まで氏家地区、令和2年度は喜連川地区を実施する予定です。

規定の身分証明書を携帯した調査員が農地や山林を踏査しますので、ご協力をお願いします。

☎ ミニージャム  
☎ (082) 7123

## 2020年農林業センサス

本調査は法令に基づき、全国的に行われる調査です。調査員が農業・林業に係る世帯を訪問し、調査票を配布・回収しますので、ご協力をお願いします。

▽期間 1月中旬～2月中旬

☎ 総合政策課  
☎ (081) 1113

# 開催

## さくら市で働く！ 就活セミナー&企業との交流会

▽対象 学生・保護者等、就職希望者

▽日時 2月1日(土) 午後1時～午後3時55分(受付午後0時30分)

▽場所 ホテル清水荘

▽内容  
○講演 午後1時10分～「就活のポイントと保護者としてできること」講師・野崎千晶氏(株)ワイクエントリー宇都宮営業所長)

○講座 「就活生に役立つ労働法」講師・橋本浩樹氏(宇都宮労働事務所長)

○企業との交流会 午後2時15分～

※参加企業の詳細と申込みは、こちらをCheck!

▽参加費 無料

☎ 市企業振興協議会(商工観光課)  
☎ (086) 6627

## 市内野火焼き

農作物の病害虫防除と環境保全のため、休耕地や畦畔などの野火焼きを実施します。

▽日時 1月19日(日) 午前9時～正午

※悪天候で実施不可な場合1月26日(日)に延期

※開始時と終了時、延期時は、防災行政無線でお知らせします。

▽その他  
○実施日時以外では、絶対に行わない

○交通量の多い道路付近や鉄道沿線・住宅地周辺では実施しない

☎ JA氏家地区センター  
☎ (082) 3221

☎ JA喜連川地区センター  
☎ (086) 3211

## バイオマス産産都市に認定

バイオマス産産都市とは、地域の特性を活かしたバイオマス産産を軸とした環境にやさしく災害に強いまちづくりを目指す地域をいいます。

「さくら市バイオマス産産都市構想」は、草本

## 第10回咲くらコン～雛めぐり&いちごの食べ放題バスツアー～

氏家うどんを食べ歩き「氏家雛めぐり」の散策、いちご食べ放題やアクセサリ作成体験を行う婚活バスツアーです。

【日時】 3月8日(日) 正午～午後5時30分

【参加条件】 男性：市内在住で20～45歳の独身の方  
女性：20～45歳の独身の方

【定員】 各20名程度

【会費】 男性3,000円 女性1,000円



▼事前セミナー  
【日時】  
男性：3月4日(水)  
女性：3月5日(木)  
いずれも午後7時～

【申込・問合せ先】 株式会社アクト(受託業者)  
☎ 685-3311

系バイオマスのエリアンサスの栽培やこれを原料としたペレット燃料の製造等を中心とした構想で、農林水産省を含む関係7府省から認められ、令和元年11月29日に認定式が開催されました。

再生エネルギーの利用促進により、耕作放棄地対策や農業の活性化、産業振興と雇用の創出を図る、バイオマスを活用した地域循環型社会の構築を目指していきます。

☎ 農政課  
☎ (081) 1117

## 令和2年分農業用軽油免税証交付受付

▽日時・場所  
○喜連川地区  
1月16日(木)・17日(金)  
喜連川支所2階第1会議室

○氏家地区  
1月22日(水)・23日(木)  
市役所2階第2会議室

○いずれも  
午前9時～11時30分  
午後1時～5時

※詳細は、広報さくら12月1日号や市ホームページをご覧ください。

## 矢板県税事務所課税課

☎ 0287(43)2173  
農政課 ☎ (081) 1117

出産前後の国民年金保険料が免除になります

出産予定日または出産月の前月から4か月間の国民年金保険料が免除されます。

▽対象 平成31年2月1日以降に出産した方

※出産予定日の6か月前から申請できます。

▽申請・問合せ先  
市民課 ☎ (081) 1116  
喜連川支所市民生活室 ☎ (086) 6611  
宇都宮東年金事務所 ☎ (083) 3211

## 令和2年度温泉入浴利用証交付

▽対象 市内に住民登録があり、次のいずれかに該当する方

- 令和2年度内に65歳以上になる方(昭和31年4月1日以前生まれ)
- 65歳未満で障がい者手帳(身体障害者手帳、療育手帳、精神障害者保健福祉手帳)をお持ちの方

☎ 高齢課  
☎ (081) 1155

ちの方、その介護者 ※介護者は同性とし、身体障害者手帳の場合1、2級をお持ちの方に限る

▽申込方法  
①各行政区で「温泉入浴利用証希望者記入票」を回覧しますので、必要事項を記入しお申込みください。回覧で申込みできない場合、窓口、電話で受け付けます。

②障がい者手帳をお持ちの方は、障がい者手帳と印鑑、介護者の身分証明書をお持ちのうえ、高齢課または喜連川市民生活室へお申込みください。

▽利用施設  
もとゆ、露天風呂

▽交付方法 3月下旬に郵送で発送

☎ 高齢課  
☎ (081) 1155

■空間放射線量率の測定  
11月中に実施した公共施設定点測定の結果は0.05～0.09μSv/hとなり、すべての箇所で基準値を下回りました。

【問】 生活環境課  
☎ 681-1126

## 栃木SC × さくら市 共同企画! 栃木SC介護予防教室 IN 道の駅きつれがわ

【日時】 2月18日(火) 午前10時～正午(受付9時45分～)

【場所】 道の駅きつれがわ本館2階交流室

【対象】 市内在住者

【内容】 楽しく笑顔でできる介護予防運動&バランス栄養講座

【参加費】 無料

【持ち物】 室内靴、水分補給用の飲み物、タオル

【定員】 15名(先着順)

【申込期限】 1月31日(金)

【申込・問合せ先】 高齢課 ☎ 681-1155

市と地域支援パートナーを結んでいるサッカークラブ「栃木SC」の協力のもと元気にはつらつと生活できるよう介護予防教室を実施します。ぜひ、一緒に健康づくりをしましょう!!





さくら市喜連川温泉PR大使赤井秀行さんも来ます!

講師紹介  
森川 純子氏  
(日本体育協会公認フィットネストレーナー)  
&  
長嶋孝子氏  
(栄養士)



さくら市  
SAKURA CITY



# 募集

ご家庭の井戸水を検査してみませんか

- ▽受付期間 1月14日(火)～2月13日(木)
- ▽検査指定日 2月17日(月)・18日(火)
- ▽検査費用 4,400円(うち2千円を助成)
- ※費用の助成は、1世帯で年度1回、夏に助成を受けた世帯は対象外
- ▽対象 市内在住の一般家庭で地下水を飲料水としている世帯
- ▽申請方法 印鑑を持参し、現金2,400円を添えて申請してください。その際に検査容器をお渡しします。検査指定日に地下水を採水し午前8時30分～10時30分までに提出してください。検査結果は後日郵送します。
- ※喜連川支所では申請・採取水の提出はできません。
- ▽申請・問合せ先 生活環境課 ☎(681)1126

パブリック・コメント  
さくら市自殺対策計画(案)に対するご意見を募集します。

- ▽閲覧場所 市ホームページ、氏家・喜連川保健センター、福祉課、市民課、喜連川支所市民生活室、氏家・喜連川公民館、氏家・喜連川図書館
- ▽募集期限 1月24日(金)
- ▽提出方法 持参、郵送、FAX、メール
- ※詳細は、市ホームページをご覧ください。
- ▽提出・問合せ先 健康増進課 ☎(682)2589

## ウォーキング教室

- ▽日時 2月5日(水) 午前9時30分～正午
- ▽会場 ゆうゆうパーク
- ※雨天時は氏家体育館
- ▽持ち物 運動靴、帽子、タオル、飲み物、リュックサック、手袋
- ※雨天時は室内用靴持参
- ▽対象 市内在住・在勤の運動を制限されていない方
- ▽定員 30名程度(先着順・要事前申込)

▽申込・問合せ先 スポーツ振興課 ☎(682)8888

「さくら市学びガイド2020保存版」新規掲載希望団体・講座

「さくら市学びガイド2020年版」を更新するにあたり、「ボランティア・NPOに関するページ」、「会員の紹介ページ」に新規掲載を希望する団体や、講師として新規に講座を登録したい方を募集します。

## ▽申込基準

- ①会員を募集していること
- ②非営利活動をしている方または団体であること
- ③公共性のある活動を行っていること

※新規講座の場合②・③

- ▽申込期限 2月6日(木)
- ▽申込方法 申込用紙に必要事項を記入し、お申込みください。

▽申込用紙設置場所・提出先 生涯学習課、氏家・喜連川公民館

☎ 生涯学習課 ☎(686)6621

## 第15回さくら市駅伝大会出場チーム

- ▽日時 3月1日(日) 午前10時～(雨天中止)
- ▽場所 さくらスタジアム
- ▽実施方法 各種目同一コース7区間 総距離11.08km
- ▽出場資格 小学生の部は4年生以上。一般の部は市内在住、在勤者。男女混合可。
- ▽参加費(1チーム) 小学生男子・女子の部 千円
- 一般の部 2千円
- ▽申込方法 参加申込書(氏家・喜連川体育館で配布)に必要事項を記入し、参加料を添えて提出してください。
- ▽申込期間 1月8日(水)～2月5日(水) 午前9時～午後5時(土日・祝日を除く)
- ▽申込・問合せ先 体育協会事務局(氏家体育館内) ☎(682)8888

※費用などについて表記がない場合は、原則無料です。

▽実施方法 各種目同一コース7区間

総距離11.08km

▽出場資格 小学生の部は4年生以上。一般の部は市内在住、在勤者。男女混合可。

▽参加費(1チーム)

○小学生男子・女子の部 千円

○一般の部 2千円

▽申込方法 参加申込書(氏家・喜連川体育館で配布)に必要事項を記入し、参加料を添えて提出してください。

▽申込期間 1月8日(水)～2月5日(水) 午前9時～午後5時(土日・祝日を除く)

▽申込・問合せ先 体育協会事務局(氏家体育館内) ☎(682)8888

## 第15回さくら市武道大会

▽期日 2月2日(日)

▽場所 柔道・空手道・剣道 氏家体育館

○弓道・喜連川弓道場

▽参加資格 市内在住・在勤・在学の方

▽参加料 1人 100円

※1月24日(金)以降の棄権は返金不可

▽申込期限 1月15日(水)

▽申込方法 氏家体育館に参加料を添えてお申込み(平日午前9時～午後5時)ください。

☎ 体育協会事務局

(氏家体育館内) ☎(682)8888

## あなたのチカラを、地域のために! 令和元年度さくら市民大学受講生募集

### 『学習支援ボランティア養成講座』

「学習支援ボランティアとして活動したい!」「子ども達と関わりたい」という方の受講をお待ちしています。地域全体で子どもを見守ること、子育て世代の支援をすることの重要性について学び、学習支援に必要な基礎を培います。

【日程・内容】(連続講座)

回	日時	場所	講師	内容
1	1月23日(木) 午後2時～4時	氏家公民館 第2研修室	(一社)とちぎ市民協働研究会 代表理事 廣瀬 隆人氏	地域で子ども達を見守り育てていくことの必要性を学ぶ
2	1月27日(月) 午後2時～4時		塩谷南那須教育事務所職員	学習支援をする上での留意事項やスキルを学ぶ
3	1・2月の土曜日午前 か水曜日午後	氏家公民館 喜連川公民館 市内中学校	生涯学習課職員 さくら未来塾学習サポーター	さくら未来塾を見学し、学習支援のイメージをつかむ
4	2月10日(月) 午後2時～4時	氏家公民館 第2研修室	(一社)とちぎ市民協働研究会 代表理事 廣瀬 隆人氏	講座を振り返り、活動に向けた課題の話し合いと実施への準備を行う

【対象】市内在住、在勤・在学中で、学習支援を通して地域の子子ども達と関わりたい方

【定員】20名 【参加費】無料 【申込期限】1月20日(月)

【申込・問合せ先】生涯学習課 ☎686-6621

## 令和2年度さくら市奨学生募集

市では、給付型の奨学金制度「さくら市給付型奨学金」を実施しています。貸与型の「さくら市・斎藤奨学資金」との併用ができますので併せてご検討ください。

### ■さくら市・斎藤奨学資金(無利子)

【対象】(令和2年4月現在)

- ①高等学校、盲・ろう・特別支援学校の高等部、高等専門学校または専修学校高等課程(修業年限2年以上のもの)、短期大学、専修学校専門課程(修業年限2年以上のもの)、大学、大学院の1学年に進学する方および在学中の方。
- ②本市以外の機関の奨学金等の給付・貸与を受けていない方※

【貸付月額】

- ①高等学校などに進学(在学)する方：1万5,000円
- ②短期大学などに進学(在学)する方：3万円
- ③大学、大学院に進学(在学)する方：3万円

【採用予定人員】5名程度

※さくら市・斎藤奨学資金、さくら市給付型奨学金、母子父子寡婦福祉修学資金、交通遺児育英会奨学金または、あしなが育英会奨学金は、重複して給付・貸与が可能です。

### ■さくら市給付型奨学金

【対象】(令和2年4月現在)

- ①学校教育法に規定する大学、大学院または短期大学に進学を希望する方
- ②本市以外の機関の奨学金等の給付・貸与を受けていない方※

【給付額】入学金相当額(1人30万円を限度)

【採用予定人員】5名程度

### ■どちらの奨学金とも

【奨学生の決定】

学業成績や所得状況等を審査して奨学生を決定し、3月中旬頃に本人へ通知します。

【書類配布先】

学校教育課、市民課、市ホームページ

【受付期間】2月3日(月)～28日(金)

【申込・問合せ先】学校教育課 ☎686-6620

# 簡単！便利！市税等のWeb口座振替 受付サービスをご利用ください！

パソコンやスマートフォンなどからインターネット（Web）を利用して、市税等の口座振替が申込みできます。

## メリット

- ◎口座振替依頼書への**記入**や**届出印**が**不要**！
- ◎金融機関などに出向く必要がなく、**どこでも簡単に申込み**！

### ■取扱科目

市県民税、固定資産税、軽自動車税、国民健康保険税、介護保険料、後期高齢者医療保険料（普通徴収分に限る）

### ■対応金融機関

足利銀行、栃木銀行、烏山信用金庫、ゆうちょ銀行  
※法人の申込みはお取り扱いできません。

### ■必要なもの

- ①通帳またはキャッシュカード等
  - ②納税通知書（年度および通知書番号が確認できるもの）
- ※納税通知書がない場合でも申込みできます



手続き方法は、市ホームページ（QRコード）をご覧ください。

【問】 税務課 ☎681-1114

## 税務署からのお知らせ

【問】 氏家税務署 ☎682-3311

### 確定申告のお知らせ

国税庁ホームページ「確定申告書等作成コーナー」をご利用いただくと自宅等で確定申告書が作成できますので、e-Taxで送信・書面で印刷して送付のいずれかでご提出ください。

「ID・パスワード方式の届出完了通知」をお持ちの方は、「確定申告書等作成コーナー」で確定申告書を作成する際、IDとパスワードを入力すればe-Taxで申告できますので、ご利用ください。

「確定申告書等作成コーナー」の操作や確定申告に関するご質問・ご相談は、国税庁ホームページで検索または電話にてお問合せください。

### ■確定申告などに関する問合せ先

国税庁ホームページ「確定申告特集」をご覧ください。

■e-Tax・作成コーナーの操作などに関する問合せ先

「e-Tax・作成コーナーヘルプデスク」  
☎0570-01-5901 ※平日のみ

### 所得税・個人消費税・贈与税の確定申告

【場所】 氏家税務署 2階会議室

【期間】 2月17日(月)～3月16日(月)

※土日祝日を除く

【受付時間】 午前8時30分～午後4時まで

詳細は、広報さくら2月1日号に掲載します。

- ▽日時 1月9日(木)・10日(金) 午前9時～正午、午後1時～4時
- ▽持ち物
  - 営業売上（収入）または農産物の販売金額の分かるもの
  - 営業・農業に関して支出した費用の分かるもの（領収書等や通帳など）
  - 市、JA、共済からの各種通知書（保険料控除証明書・領収書など）
  - 固定資産税・都市計画税納税通知書
  - 新規に機械・工具等を購入した場合、領収書や販売証明書
- ※事前に電話で予約してください。
- ▽場所・問合せ先 税務課 ☎(681) 1114

新しく営業・農業を始めた方向け収支内訳書作成相談会

▽対象 平成31年から営業（小売業・建設業・運輸業等）・農業を始め、所得のある方（白色申告の方）

※新規以外の相談も受け付けます。

塩谷郡市医師会リレーコラム

## ～シリーズ～ 『在宅医療』

## 第27回 「人生100年時代を生きるために」

さくら市高齢課 高根幸江

「人生100年時代」あちこちで耳にする機会が多くなりました。もし、あなたが心身に不安があるとき誰に相談しますか。

Aさんとの出会いは、「だんなさんを看取り、一人暮らしをしている方がいます。転入された方なので県内に親戚の方はいません」と訪問薬剤師の連絡から始まりました。夫を自宅で介護していた時は、在宅医療・福祉サービスを利用して定期的にケアマネジャー、往診の医師、訪問看護師、薬剤師、訪問入浴等の方が関わっていました。夫が亡くなられた後、介護で張り詰めていたものが切れ、Aさんの今後の不安や地域での孤立を心配され、訪問されていた薬剤師の方から市役所に連絡をいただきました。私が地域包括支援センター職員と訪問した時のAさんは、「今まで夫に全てをお願いしていて、ひとりであることへの不安で家の玄関まで行っても玄関の外に行く勇気がなかった」と話されました。しかし、ひとり暮らしになったからこそ前に進まなくてはと少しずつ行動を起こすことにしたとのこと。自分で「家の外に出て知り合いをつくる」という目標を立て、今では積

極的に介護予防教室に参加されています。近所の方との交流もあり「ラインをはじめたの」と嬉しそうに話されていました。

人生100年時代と言われる中、それぞれ大きな転機があるでしょう。もし、あなたが不安になるようなことがあれば、地域包括支援センター、かかりつけ医、行政、民生委員等相談できるところはあります。地域の皆さん、ご近所の方で何か不安そうにしている方がいれば、ぜひ相談できるところがあるということ伝えてあげてください。

住み慣れた地域でいつまでも生活していくために、地域の皆さんと専門職等でタッグを組んでいきましょう。



さくら市消費生活センター  
消費生活情報のひろば

【問】市消費生活センター ☎681-2575

(市役所第2庁舎2階)

午前9時～正午/午後1時～4時(平日のみ)

## 電話での光回線オプション

## 契約は慎重に!

電話で光回線のオプションサービスが無料で受けられると勧誘され申込をしたところ、料金が請求されたという相談が多く寄せられています。

## 相談事例

・無料でサービスが受けられると言われ、光回線のオプションサービスを申込みと請求書が送られてきた。  
・無料でサービスが受けられると言われて契約した。後日、封書が郵送されてきて光回線事業者とは違う事業者と契約をしてしまったという話があった。

・無料でサービスが受けられると言われ、契約した。2か月に一度、自身の口座にお金が振り込まれる契約だった。口座情報は教えたくないうし、こんな複雑なキャッシュバック方法だとは知らなかった。

## アドバイス

・パソコンを利用していない消費者がパソコンや関連機器などのオプションサービスに申込みをしたケースもありました。無料という言葉に惑わされず、契約の際には、本当に必要なサービスなのかを考え、不要なものは断りましょう。

・キャッシュバックの方法が複雑で、電話の説明だけでは理解しづらい内容となっている場合があります。後日郵送される確認書類は放置せず、必ず内容を確認しましょう。  
・勧誘事業者の説明不足がトラブルの原因になっています。トラブルになりましたら、相談しましょう。

# 無料相談案内(1月)

相談は、無料でお受けします。秘密は守ります。  
相談者多数の場合、お待ちいただくこともあります。

相談	内容	対応者	期日	時間	場所	問合せ等
法律相談 (要予約)	法律的な諸問題の相談を行います。 定員：7名 申込開始： 6日(月) 午前9時～	弁護士	17日 (金)	午後1時～ 4時30分	氏家福祉センター	社会福祉協議会 氏家支部 ☎682-2217
心配ごと 相談所	生活上の苦しみや悩み みごと相談	民生委員	9日 (木)	午前9時30分～ 午後0時30分	喜連川公民館 2階視聴覚室	社会福祉協議会 氏家支部 ☎682-2217 総合政策課 ☎681-1113 福祉課 ☎681-1160
	国・県・市などへの要望 やその他困りごと	行政相談委員				
喜連川地区 障がい児者 出張相談 「ふくしの相談室 コンタ-む」 (要予約)	障がいをお持ちの方 で日常で困っている こと、福祉サービス に関すること、就労 や就学に関すること	相談事業所 の相談員	7日 (火)	午前10時～ 正午、 午後1時～ 3時	喜連川公民館 第2研修室	障害者相談支援 センター桜花 ☎681-6720  障がい者支援セ ンターふれあい ☎681-6666
教育相談	小・中学生の悩み・問 題などの相談、保護者 の相談	学校教育課 指導主事	月～金	午前8時30分～ 午後5時15分	喜連川支所 学校教育課	学校教育課 ☎686-6620
児童家庭 相談	家庭における児童養育 相談、虐待相談	家庭相談員		午前9時～ 午後4時30分	市役所相談室	こども政策課 ☎681-1125
婦人相談	婦人相談(DV・離婚・ 生活一般等)	母子・父子自 立支援員兼婦 人相談員		午前8時30分～ 午後5時15分		
ひとり親相談	母子、父子自立相談(就 労支援・福祉資金貸付・ 生活一般等)	相談支援員兼 就労支援員			職員	
生活困窮・ひ きこもり相談	経済的に困窮している・ ひきこもり等の自立に 向けた相談	職員				
無戸籍につ いての相談	戸籍がない方の相談、 情報提供	職員				
虐待につ いての相談 (随時受付)	虐待を受けて いるのでは？ 虐待をしてし まいそう…な ど悩んでいる 方	児童 虐待	こども政策課 ☎681-1125 県北児童相談所 ☎0287-36-1058	* 休日、夜間の緊急時の連絡先 栃木県児童虐待緊急ダイヤル ☎686-3005 こども政策課 ☎090-2640-9364・☎090-1059-0747		
		障がい 者虐待	福祉課 ☎681-1161	* 休日、夜間の緊急時の連絡先 福祉課 ☎090-5554-6968・☎090-1996-4484		
		高齢者 虐待	○地域包括支援センター而今 <sup>にこん</sup> ☎686-3294 (喜連川地区、押上、長久保、蒲須坂、箱森新田、松山新田、 松島在住者) ○地域包括支援センターエリム ☎681-1150 (上記以外の在住者) ○高齢課 ☎681-1155			

※費用などについて表記がない場合は、原則無料です。



## 市政へのご意見を お待ちしております！

### ■市長へのメール

✉mayor@city.tochigi-sakura.lg.jp  
(市ホームページ「市長の部屋」から送ることができます)

### ■市長へのFAX 682-0360

### ■市政懇談会

行政区単位の懇談会です。

### ■市長とカフェトーク

市民または市内に通勤、通学している方で構成する5人以上のグループ（高校生を除く18歳以上）とお茶などをしながら行う座談会です。

【問】総合政策課 ☎681-1113

## 市内交通事故発生状況

(人身事故)

令和元年11月末日現在

※( )は前年同月比

- 発生件数 95 (- 2)
- 死亡者 1 (- 3)
- 負傷者 121 ( 0)

## さくら市の人口

令和元年12月1日現在

(前月比・毎月人口推計)

- 人 □ 44,750人(+16人)
- 男 23,256人(+12人)
- 女 21,487人(+ 4人)
- 世帯数 16,428世帯(- 3)

## 広報紙に広告を 掲載しませんか？

### 【掲載位置】

毎月1日号の表紙、裏表紙を除く各ページの下1段。

### 【1回の広告料】

- 1段枠 20,000円(税込)
- 半枠 10,000円(税込)

### 【申込期限】

掲載希望号の40日前まで

### 【問】

総合政策課 ☎681-1113

# 生涯学習課からのお知らせ

【問】 ☎686-6621

## ■オペラ「雨情とひろとお月さま」

【日時】3月8日(日) 開場：午後1時 開演：午後2時

【場所】氏家公民館ホール

【チケット料金】

一般1,000円、高校生以下500円  
(全席自由、未就学児入場不可)

【前売券】1月14日(火)～販売

・氏家公民館(土日祝日・休館日を除く午前9時～午後5時)

・生涯学習課(土日祝日を除く午前8時30分～午後5時15分)

※当日券の販売は氏家公民館入口で午後1時15分～行います。  
(前売で完売の場合は当日券の販売はありません)



## ■激熱ライブ SuperFreak2020 !

【日時】1月25日(土) 開場：午後4時 開演：午後5時

【場所】氏家公民館ホール

【出演】ファンキー加藤

SHIKURAMEN

(opening act P.O.P)

【チケット料金】4,500円

【販売】

・チケットぴあ：

一般受付0570-02-9999

Pコード167-905

・イープラス：<http://eplus.jp>

・ビッグワンTSUTAYAさくら店：

店頭(午前9時～午後11時)

【運営・問合先】

(株)エフエム栃木 ☎638-7640(月～金午前10時～午後5時)

さくら市教育委員会主催 RADIO BERRY 開局25周年記念激熱ライブ  
**SuperFreak 2020!**  
ファンキー加藤  
SHIKURAMEN  
opening act P.O.P  
開局25周年を迎えたRADIO BERRYが  
真冬に贈る最高にSPECIALな熱い夜を見逃すな!  
2020年  
**1月25日sat** 栃木県さくら市氏家公民館  
OPEN 16:00 / START 17:00  
チケット4,500円(税込) 高校生以下500円(税込)  
全席自由・未就学児入場不可  
主催 さくら市教育委員会 運営・問合先 RADIO BERRY (株)エフエム栃木 Tel 028-638-7640

## 早乙女桜並木 再整備募金受付中！

入学、卒業、入籍、出産の記念として・・・

新たな桜並木に  
あなたの名前を刻みませんか？

詳細は、お問合せください。

【問】総合政策課 ☎681-1113



# 第17回こども絵画展 ~1月7日(火) 午前9時~午後5時

会場 喜連川公民館2階 第4・5・6研修室 入場料無料(1~3日は休館)

広報 さくら

vol.261

令和2年1月1日発行 編集：さくら市役所 総合政策部  
 〒329-1392 栃木県さくら市氏家1297番地  
 ☎681-1113 FAX☎681-1113  
<http://www.city.sakura.lg.jp/> 総合政策課

次の広報さくら(2月1日：第262号)は2月1日折込予定です。

## さくら市長賞



保育園・幼稚園の部 「大きいカブトムシさん！」  
 氏家幼稚園年少 松本 和樹

## さくら市議会議長賞



小学校下学年の部 「山女がくれた！」  
 喜連川小学校2年 横山 勇仁

## さくら市教育長賞



小学校上学年の部 「ミヤマクワガタ」  
 上松山小学校6年 鍋木 陽向

## 瀧澤家住宅イベント

※いずれも入館料100円  
 がかります。

### ◇お琴の演奏会とワークショップ、お茶の提供

【日時】1月19日(日)  
 【演奏会】午後1時30分~午後3時ごろまで、定員先着40名程度  
 【お茶の提供】正午~午後4時まで、定員先着50名程度  
 【内容】山田流箏曲教授 岡村名吉野様他3名による、お琴、三味線、尺八の演奏会です。演奏の合間に楽器や曲の説明、また終了後には各楽器の体験が可能です。

参加費は演奏会は入館料100円のみ、お茶席体験はプラス200円で300円です。予約不要です。直接ご来館ください。



### ◇ふるさとの民話、楽しい昔話を聞こう

ユーモアたっぷりの楽しい昔話をお楽しみください。

【日時】1月25日(土) 午後1時30分~  
 【お話】さくら民話の会  
 【参加費】一般 100円

### ◆瀧澤家住宅では成人式の前撮りもできます。

入館料100円で撮影可能なので、お気軽にご利用ください。

## さくら市ミュージアム - 荒井寛方記念館 - 館長賞



中学校の部 「龍門の滝」 氏家中学校1年 寺澤 萌々香

## さくら市ミュージアム空調更新工事に 伴う休館のお知らせ

令和2年2月14日(金)まで休館となります。



## さくら市ミュージアム ~ 荒井寛方記念館 ~

〒329-1311 さくら市氏家1297番地 ☎682-7123 FAX682-7854  
 【休館日】~2/14 (空調更新工事休館、日曜日以外は職員在館) 午前9時~午後5時

## 撮っておき。さくら市!

皆さんが撮った市内の写真を募集しています。投稿していただいた写真は、市ホームページ等に掲載します。皆さんが見つけたさくら市の素敵なロケーションを紹介してください!

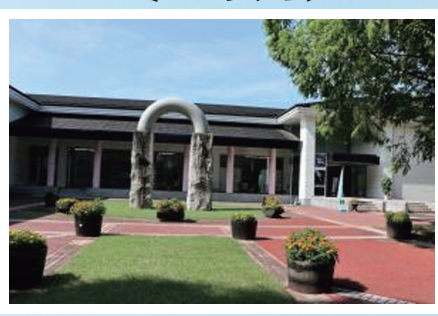

## ミュージアム

【問】総合政策課 ☎681-1113

撮影者 さくら市 匿名希望さん  
 撮影日時 平成30年7月14日 午前8時30分頃  
 場所 ミュージアム  
 コメント 清々しい朝のミュージアムを写真にとってみました。