

# さくら

特集

災害から身を守るために





# 特集 災害から身を守るために

夏から秋にかけては、集中豪雨やゲリラ豪雨、台風など大雨による災害が起きやすくなります。大雨が降って災害の危険性が高まったとき、災害から身を守るためには、日頃からの備えが大切です。

今回は、大雨災害から身を守るために、警戒レベルに応じた行動と、洪水浸水から命を守るマイ・タイムラインの重要性を考えてみました。

**！警戒レベル**

今年度より、避難勧告等の防災情報に警戒レベルが加えられました。今まで発表されていた防災情報を直感的に理解できるように5段階の警戒レベルが明記されています。

警戒レベル	取るべき行動	避難情報等
レベル1	<b>災害への心構えを高める</b> ・最新の気象情報を確認 ・非常持出品の点検 など	早期注意情報 (気象庁が発表)
レベル2	<b>避難行動を確認</b> ・避難所や避難経路を確認 ・ハザードマップで危険箇所確認 など	大雨・洪水 注意報等 (気象庁が発表)
レベル3 <b>高齢者等は避難開始!</b>	<b>避難に時間を要する人</b> (ご高齢の方、障害のある方、乳幼児等)とその支援者は避難を開始!  その他の人は避難の準備	<b>避難準備・高齢者等避難開始</b> (市が発令)
レベル4 <b>全員避難!!</b>	<b>全員速やかに避難!!</b> 避難所までの移動が危険な場合は、近くの安全な場所や、自宅内のより安全な場所に避難!	○避難勧告 ○避難指示(緊急) (市が発令) <small>※重ねて避難を促す場合等に発令</small>

**レベル4で全員避難完了!**

レベル5 	<b>命を守る最善の行動</b> 家の2階など少しでも安全な場所へ避難  <b>すでに災害が発生している状況です。</b>	<b>災害発生情報*</b> (市が発令) <small>※災害発生を把握した場合に可能な範囲で発令</small>
----------	--	--

必ずこの順番で発令されるとは限りません。これらの情報が発令されていなくても、身の危険を感じたら避難を開始してください。



**共助**  
みんなでまちを守る

大きな災害のときには、災害対応能力が著しく低下することが予想されます。このような際に、地域の方で協力することにより地域の被害を少なくすることができます。避難が難しい方がいらっしゃるお宅に声掛けをするなど、自分の安全が確保されている場合、地域での助け合いの協力をお願いします。

**自助**  
自分の身は自分で守る

災害時には、同時にさまざまな場所で被害が生じるので、消防署などの救助がすぐ来るとは限りません。そのため、自分や家族で平常時から災害への備えや早めの避難などの行動が大切です。

## 非常持出品の準備

災害が起きてしまってからでは、物がしばらく入手できない可能性がります。平時から準備をしておくことが大切です。避難情報が出そうな際は、数日分の飲食物、着替え、薬などをリュックサックに入れて持ち出しやすい玄関においておきましょう。

準備をしておくことで、レベル3の避難準備・高齢者等避難開始、レベル4の避難勧告、避難指示(緊急)が発令された際にスムーズに避難が行えます。

一度家庭にあるものを確認し、気付いたときに早めに備えておきましょう。



## 防災ハザードマップ

さくら市のハザードマップを3月に改訂し、行政区を通じて各戸へ配布しました。

今回の変更は浸水想定区域が見直されたことや、避難行動をわかりやすくするために5段階の警戒レベルを取り入れました。

いつ発生するか分からない災害に対し、事前に備えることが被害を最小限にとどめることにつながりますので、ぜひご覧ください。

なお、防災ハザードマップは、市ホームページやカタログポケットでもご覧いただけます。



さくら市防災ハザードマップ  
<http://www.city.tochigi-sakura.lg.jp/soshiki/3/hazardmap.html>

カタログポケット



カタログポケットでは、広報さくらや市の各種情報も読めます。

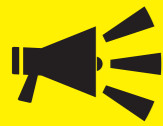

### 防災行政無線

市内各地にある無線のスピーカーより放送が流れます。  
防災行政無線の音声聞き取りづらい場合は内容再生電話へ電話してください。直前の放送内容が再生されます。



### テレビ・データ放送

NHK  
リモコンdボタンを押す  
→「防災・生活情報」を選択



### メール

さくら市防災メール



右のQRコードを読みこむか  
下記URL登録

<https://service.sugumail.com/sakura/>

とちぎテレビ  
リモコンdボタンを押す  
→「防犯・防災情報」を選択

火災情報メールサービス  
(栃木北東地区消防指令センター提供)



右のQRコードを読みこむか  
下記URL登録

<https://service.sugumail.com/nasu-119/>



### インターネット関係

さくら市ホームページ  
<http://www.city.tochigi-sakura.lg.jp/>



さくら市公式フェイスブック  
<https://www.facebook.com/sakura.sogoseisaku>



さくら市公式ツイッター  
[https://twitter.com/sakura\\_city](https://twitter.com/sakura_city)  
ハッシュタグ「#さくら市防災」で災害時は情報収集を行います。  
市内で気になる被害を発見した場合は写真とハッシュタグをつけ  
発信してください。



※この他、緊急時には各携帯電話会社の協力により、皆さんの携帯電話に送信できる緊急速報メールの配信を行います。  
さくら市の現在の運用においては、緊急時にのみ配信する予定ですので、もし緊急速報メールが届いた際には災害に厳重警戒してください。

### 防災無線放送内容の確認はこちら

固定電話  
**☎0120-369-889**  
携帯電話からの場合は以下の番号  
**☎028-681-6711**

### 情報発信

災害時には、市から住民の方  
に対して、さまざまな手段で情  
報を発信します。災害でいすれ  
かの情報伝達が使用できないと  
いう可能性もあるので、なるべ  
くさまざまな手段で情報を得ら  
れるようにしてください。



### マイ・タイムラインとは？

マイ・タイムラインという言葉  
聞いたことはあるでしょうか。関東・  
東北豪雨の際、鬼怒川が決壊して広  
い範囲が浸水しました。その際、逃  
げ遅れた方が大勢いたことが、タイ  
ムライン作成を推進するきっかけに  
なりました。  
マイ・タイムラインを考えること  
により、避難の経路やタイミングな  
どが検討できます。結果、災害時に  
慌てることなく避難することができます。

### マイ・タイムラインをつくろう！

マイ・タイムラインは一人ひとりのタイムラ  
インで、台風の接近によって河川の水位が  
上昇するときに、自分がとる防災行動を時  
系列的に整理し、とりまとめたものです。

マイ・タイムラインができると…  
災害時の行動の漏れを防止  
災害時の判断をサポート



- マイ・タイムラインの検討の過程で…
- リスクを認識できる  
・自分の家が浸水してしまう  
・避難所まで遠いなど
- 逃げるタイミングがわかる  
・いつ逃げる？  
・誰と逃げる？  
・危険な場所をよけて逃げるには？
- コミュニケーションの輪が広がる  
・検討会での意見交換などで、  
知り合いになれる  
・ご近所とのつながりが強く、太くなる

マイ・タイムラインができると…  
**逃げ遅れゼロ**

詳しくは国土交通省のマイタイムラインのホームページをご覧ください。  
<http://www.ktr.mlit.go.jp/shimodate/shimodate00285.html> 詳しいことは、国土交通省関東地方整備局 下館河川事務所 ☎0296-25-2161 まで

# 早乙女桜並木再整備募金へご協力をお願いします



## 募金の名称

早乙女桜並木再整備募金

## 募金の目的

皆様と一緒に、未来へ引き継がれる新たなシンボルロード「新早乙女桜並木」をつくるために、募金制度を始めます。

## 募金の使途

早乙女桜並木への桜の植栽、景観づくり等

## 募金期間

9月1日～令和6年3月31日(予定)

## 対象

どなたでも（法人・団体も可）

## 募金へのお礼

一定額の寄附者に対し、寄附者の名前を「新早乙女桜並木」に設置する銘板に刻印します。右図参照

## 寄附の方法

### ステップ①

総合政策課に設置している「寄附申込書」に、必要事項を記入し、提出してください。（窓口に来られない方には、申込書を郵送しますので、お問合せください。）

### ステップ②

会計課または郵便局の窓口で、専用の「納付書」により納付いただきます。（遠方の方には郵便局にて納付書を郵送します。）

## 寄附受領証明書

寄附確認後に寄附受領証明書を発行します。  
注）寄附金控除を受けるための申告に必要となりますので大切に保管してください。

## 募金箱

道の駅に募金箱を設置していますので、ご協力をお願いします。  
※募金箱に募金された場合は、領収書が発行されません。

寄附金額	募金へのお礼
50万円以上	<ul style="list-style-type: none"> <li>感謝状を贈ります</li> <li>寄附者の名前を銘板に刻印します</li> </ul>
1万円以上50万円未満 ※法人または団体は10万円以上50万円未満	<ul style="list-style-type: none"> <li>寄附者の名前を銘板に刻印します</li> </ul>
千円以上1万円未満 ※法人または団体は1万円以上10万円未満	<ul style="list-style-type: none"> <li>お礼状を贈ります</li> </ul>

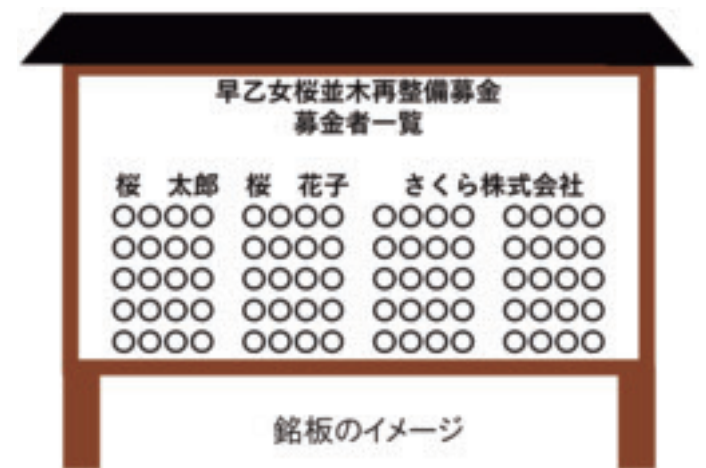

新早乙女桜並木イメージ

【問】 総合政策課 ☎681-1113



# Honda Racing展示

さくらテラスで、HRD Sakura (下河戸) の協力のもと、「Honda Racing展示」を開催します。紹介パナーや特別展示F1のパワーユニットRA618Hとともに、今年はスーパーフォーミュラSF14(写真右)もご覧いただけます。また10月13日(日)には、飲食ブース多数出展のイベントも開催。(イベントの詳細は後日お知らせします。)



左RA618Hは10/8(火)~14日(月・祝)展示、なおRA617Hは9/18(水)~10/6(日)展示、右スーパーフォーミュラSF14

■Honda Racing展示  
 (日時) 9月18日(水)~  
 10月14日(月・祝)  
 午前9時~午後6時  
 (場所) さくらテラス  
 (休館) 月曜日(ただし祝日  
 の場合は翌日火曜日休館)

## FORMULA 1 JAPAN GRAND PRIX 2019 13 Oct 2019 @JAPAN in 氏家公民館 参加者募集

### Public Viewing パブリックビューイング

さくら市で  
 生まれたPUが日本GPで  
 優勝する瞬間を一緒に応援しよう!!

2019F1世界選手権シリーズにおいて、HRD Sakuraの送り出したPU(パワーユニット)搭載マシンが今季すでに2勝しています。

そして今、期待が高まるのは、日本グランプリでの優勝です。その瞬間を一緒に応援する、パブリックビューイングを開催します。

■2019 F1™ 世界選手権シリーズ 第17戦  
 日本グランプリ パブリック ビューイング



F1 Aston Martin Red Bull Racing



F1 Red Bull Toro Rosso Honda

(日 時) 10月13日(日)  
 午後1時~ 開場  
 午後1時35分~ 事前レース解説 (HRD Sakura)  
 午後1時50分~ レース中継(DAZNにて配信)開始(予定)

【場 所】 氏家公民館ホール  
 【入場料】 無料(要入場券)  
 【対 象】 市内在住もしくは在学・在勤者  
 【申込方法】 商工観光課にメールで申込  
 syoukoukankou@city.tochigi-sakura.lg.jp  
 \*メールには、住所、氏名、電話番号、応募枚数、市外在住の場合は学校・勤務先名、タイトルに「パブリックビューイング申込」を記入  
 【申込締切り】 9月20日(金)午後5時まで  
 【募集人数】 400名(応募多数の場合は抽選)  
 【応 募】 お一人様最大2名分応募可能  
 【結 果】 入場券の発送をもって通知

Honda Racing展示  
 パブリックビューイングについて  
 【問】 商工観光課 ☎686-6627

# 幼児教育・保育の無償化が始まります

消費税率の引き上げによる財源を活用した少子化対策の一環として、子育てを行う家庭の経済的負担の軽減を図るために実施されるものです。

無償化の対象は3～5歳児クラスの子どもと、0～2歳児クラスの非課税世帯の子どもです。

○は全額無償化、△は上限ありの無償化、×は無償化の対象外です。

認定区分		A 2・3号	B 1号	C 新1号	D 新2・3号	E 新2・3号
※表中の年齢は平成31年4月1日時点の年齢(クラス年齢)です。		保育所、認定こども園(保育部分)、地域型保育所	認定こども園(教育部分)、新制度幼稚園	未移行幼稚園	預かり保育	認可外保育所、一時預かり、ファミサポ等
3～5歳児(全世帯)		○	○	△ 上限25,700円	△ 上限11,300円	△ 上限37,000円
0～2歳児	満3歳児(非課税世帯)	○	○	△ 上限25,700円	△ 上限16,300円	△ 上限42,000円
	満3歳児(課税世帯)	×	○	△ 上限25,700円	×	×
	0～2歳児(非課税世帯)	○				△ 上限42,000円
	0～2歳児(課税世帯)			×		

※上限は月額です。

満3歳児は、2歳児クラスの学年のうち、3歳の誕生日を迎えてから年度末までの間にある子どもです。

A、D、Eは保育の必要性の認定を受けることが必要です。

C、D、Eは原則として、事前(9月中)に申請をして新1・2・3号の認定を受けることが必要です。

## A、B:保育所、認定こども園、地域型保育所、新制度幼稚園を利用されている方

保育料は全額無償となります。

※無償化にあたり、手続きは不要です。

E:認可外保育所、一時預かり、ファミサポ等を利用されている方  
利用料は、37,000円(または42,000円)を上限に無償となります。市から認定を受ける必要がありますので、申請書をご提出ください。(すでに支給認定を受けている方は除きます。)

## C:未移行幼稚園を利用されている方

幼稚園利用料は、月額25,700円を上限に無償となります。市から認定を受ける必要がありますので、申請書をご提出ください。

## D:預かり保育を利用されている方

通園中の幼稚園の利用料(C)と預かり保育料(D)が無償となります。市から認定を受ける必要がありますので、申請書をご提出ください。※すべての園が対象ではありません。事前にお問合せください。

※「保育の必要性の認定」とは、次ページにも記載してある「保育を必要とする事由(入園の基準)」に該当していることを要件として、市から受ける認定のことです。

手続きの詳細や無償化の対象になるか確認したい場合等は、お問合せください。

【問】 こども政策課 ☎681-1125

無償化にあわせて、3歳～5歳までの障がいのある子どもたちのための児童発達支援等の利用者負担が無償化されます。※無償化にあたり、手続きは不要です。

【問】 福祉課 ☎681-1161

# 令和2年度 保育施設新規入園のご案内

令和2年4月からの保育施設新規入園申込受付を次の日程で行います。  
 入園は、家庭と仕事の状況等を総合的に判断し、保育の必要性に応じて優先順位を決定します。  
 希望者が多数の場合は、希望の保育施設に入園できないことがありますのでご了承ください。

## 【受付日程】

受付日	受付時間	受付場所
10月 7日(月)	午前 9 時30分～11時30分、 午後 1 時～ 5 時	喜連川支所 2 階第 1 会議室
10月 8日(火)		
10月 9日(水)	午前 9 時30分～11時30分、 午後 1 時～ 7 時	市役所第 2 庁舎 2 階第 1 会議室
10月10日(木)		
10月11日(金)		

## 【入園手続き】

申込に必要な書類を9月9日(月)からこども政策課と喜連川支所市民生活室の窓口で配布するほか、市ホームページに掲載します。

なお、入園の承諾・不承諾、入園する保育施設等については後日、お知らせします。

## 【保育を必要とする事由(入園の基準)】

保護者が次のいずれかに該当することが必要です。

- ①就労 ②妊娠・出産 ③保護者の疾病・障害 ④同居または長期入院等している親族の介護・看護
  - ⑤災害復旧 ⑥求職活動中 ⑦就学 ⑧虐待やDVのおそれがあること ⑨育児休業取得時に、既に保育を利用している子どもがいて継続利用が可能であること ⑩その他、市が認める場合
- なお、同居の親族が保育可能である場合、利用の優先度を調整する場合があります。

## 【保育施設一覧】

	保育施設名	場所	募集児童	電話番号
公立	あおぞら保育園	草川	6か月～就学前	☎681 - 1336
	たいよう保育園	松山	6か月～就学前	☎681 - 1331
	わくわく保育園	喜連川	6か月～就学前	☎686 - 2142
私立	氏家さくら保育園	上野	産後休暇明け～2歳	☎682 - 3858
	第二氏家さくら保育園	氏家	産後休暇明け～就学前	☎666 - 7277
	アップル保育園	蒲須坂	3か月～就学前	☎682 - 9957
	氏家保育園	氏家	6か月～就学前	☎682 - 2402
	ふれあい保育園	氏家	産後休暇明け～就学前	☎682 - 8837
	きつれ川幼稚園	下河戸	産後休暇明け～就学前	☎685 - 1188
	氏家幼稚園	櫻野	未定	☎682 - 8393
	ちびっこランドさくら園	櫻野	6か月～2歳	☎688 - 0852
	ゆうゆうランドさくら園	草川	6か月～2歳	☎666 - 5678
つくし保育園	上野	3か月～2歳	☎682 - 6745	

※氏家幼稚園は、令和2年度から認定こども園に移行予定です。

## 【保育施設の見学】

保育施設は、それぞれの保育方針に沿って特色ある保育を実施しています。

見学を希望される場合は、各施設に直接連絡をして、日程調整を行ってください。

【問】 こども政策課 ☎681-1125

### 「きじの卵」



**撮影者**  
磯嶋 トミさん  
**撮影日時と場所**  
平成30年7月2日 午前11時頃  
自宅の庭  
**コメント**  
ふきを取っていたら、偶然見つけました。ふ化するまで見守っていました。

### 「蛍にもちょうどいい！」



**撮影者**  
草川 レオさん  
**撮影日時と場所**  
平成30年6月21日 午後10時頃  
大中  
**コメント**  
夏至の夜蛍舞う。

### 「さくらスタジアムと桜」



**撮影者**  
匿名希望さん  
**撮影日時と場所**  
平成30年4月3日 午後5時頃  
さくらスタジアム  
**コメント**  
桜が満開です。

## 撮っておき。さくら市!

【問】 総合政策課 ☎681-1113

皆さんが撮った市内の写真を募集しています。投稿していただいた写真は、市ホームページ等に掲載します。皆さんが見つけたさくら市のロケーションを紹介してください!

### 「虹のアーチ」



**撮影者**  
馬場 N.Kさん  
**撮影日時と場所**  
平成30年8月7日 午後6時頃  
自宅近く  
**コメント**  
空を見上げたら、虹のアーチができていました。

### 「ゆうゆうパークの夜桜」



**撮影者**  
草川 レオさん  
**撮影日時と場所**  
平成29年4月2日 午後8時45分頃  
氏家ゆうゆうパーク  
**コメント**  
ライトアップされた光の芸術。

### 「ポピー」



**撮影者**  
押上 長島さん  
**撮影日時と場所**  
平成29年5月 自宅  
**コメント**  
毎年きれいに咲きます。

### 「ほづみの松」



**撮影者**  
匿名希望さん  
**撮影日時と場所**  
平成30年10月21日 午後4時頃  
旧穂積小学校校庭  
**コメント**  
ほづみ松の祭典&竹灯籠祭り2018に行きました。秋空の青と松の緑がとても綺麗でした。

### 「パパイヤ」



**撮影者**  
鷺宿 村上さん  
**撮影日時と場所**  
平成30年10月1日 午前8時30分  
自宅の庭  
**コメント**  
今年初めてパパイヤが実りました。収穫が楽しみです。

### 「タラボの花」



**撮影者**  
押上 長島さん  
**撮影日時と場所**  
平成30年9月2日 午後3時頃  
自宅  
**コメント**  
気候変動で2回目のタラボの花が咲きました。

### 「きつれ川のポピー畑」



**撮影者**  
匿名希望さん  
**撮影日時と場所**  
平成30年5月22日 午前9時30分頃  
荒川河川敷兎田河原  
**コメント**  
赤のポピーが綺麗に咲いています。

### 「初春の青空に映えるモクレン」



**撮影者**  
鍛冶ヶ澤 大橋克世さん  
**撮影日時と場所**  
平成30年3月30日 午前8時頃  
自宅の庭  
**コメント**  
今年も、モクレンが綺麗に咲きました。透きとおる青空に映えて、とても清々しい気持ちになりました。

### 「草川用水の桜」



**撮影者**  
匿名希望さん  
**撮影日時と場所**  
平成30年4月3日 午後3時40分頃 草川用水  
**コメント**  
ここ数日の暖かさで、桜が見事に咲いています。

### 「真冬の夜明け」



**撮影者**  
鍛冶ヶ澤 大橋 克世さん  
**撮影日時と場所**  
平成25年11月13日 午前6時28分  
自宅付近  
**コメント**  
早朝の散歩の途中、東の空からちょうど朝日が昇ってくるタイミングにシャッターを合わせました。

### 「ライトアップされた大公孫樹」



**撮影者**  
匿名希望さん  
**撮影日時と場所**  
平成30年11月16日 午後8時頃  
今宮神社  
**コメント**  
ライトアップされた大公孫樹は幻想的で、訪れた参拝者はみんな魅了されていました。

### 「今宮神社大公孫樹」



**撮影者**  
匿名希望さん  
**撮影日時と場所**  
平成30年11月11日 午前11時30分頃 今宮神社  
**コメント**  
だんだん寒くなってきました。大公孫樹が鮮やかな黄色に色づいて、魅了されました。

### 「七色に光る花」

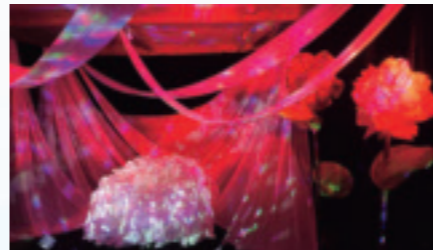

**撮影者**  
匿名希望さん  
**撮影日時と場所**  
平成30年7月22日 午後8時20分頃  
さくらテラス  
**コメント**  
さくらテラスで開催していたプロジェクションマッピング、七色に光る花のディスプレイを見に行きました。鮮やかな色で光り、とても素敵でした。

### 「紫陽花」



**撮影者**  
匿名希望さん  
**撮影日時と場所**  
平成30年6月20日 午後6時頃  
今宮神社  
**コメント**  
梅雨の時期になると、紫陽花が見頃を迎えます。きれいですね。

### 「灯ろうの花」



**撮影者**  
匿名希望さん  
**撮影日時と場所**  
平成30年8月4日 午後7時頃  
さくらスクエア  
**コメント**  
灯ろうの花が咲いていました。



### 旭日単光章受章おめでとうございます

天野郁男さん（喜連川本町）に旭日単光章が授与されました。天野さんは、合併前の旧喜連川町において、昭和54年から平成11年までの5期20年にわたり町議会議員として地方自治の発展と住民福祉の向上に大きく貢献されました。

特に平成4年には議長を務め、円滑な議会運営を図り、町の振興発展に功績を残されました。また、平成8年から平成11年には喜連川町農業委員も務められ、地域農業発展にも寄与されています。

おめでとうございます。

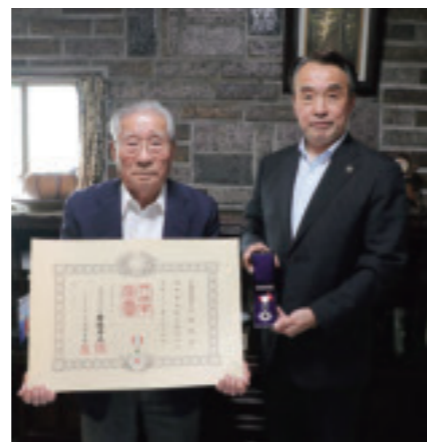

### 社会教育委員および公民館運営審議会委員が決まりました

社会教育・学校教育・家庭教育・文化芸術などの分野で活躍されている方に2年間社会教育委員および公民館運営審議会委員としてご協力いただくことになりました。

委員には、教育委員会の諮問機関として、社会教育に関する提言や公民館運営に関して審議していただきます。



社会教育委員および公民館運営審議会委員（敬称略）

木村春雄（委員長）・石原功江（副委員長）・津浦幸夫（副委員長）・齋藤学・小林和弘・北村豊子・小山則子・小嶋洋子・舟本幸美・小林俊夫・八木澤久秀・角田文江・落合崇史・上岡啓子・笹沼良子・三柴由江・高瀬泉

### 生涯学習推進協議会委員が決まりました

まちづくりやボランティアなどさまざまな分野で活躍している方々に2年間生涯学習推進協議会委員としてご協力いただくことになりました。

委員には、生涯学習によるまちづくりを推進するための取組などについて提言をいただきます。



生涯学習推進協議会委員（敬称略）

山本智代（会長）・岩崎崇（副会長）・早川達也（副会長）・高野篤・小坂佳代子・戸村敏之・塚形義光・新江悟・大西貴之・佐藤康夫・坂本秀子・飯村充代・大関絹恵・岡田慎・竹田健一・杉田雅彦・小林愛也佳・石井義男・中津原昭雄

### 全国大会出場おめでとうございます！

第34回県道場少年剣道大会で、南小学校6年の山菅颯太さん（上阿久津）と氏家小学校6年の矢野彩和さん（北草川）が率いる五葉館が男女混合団体の部で準優勝し、7月29日に日本武道館で開催された全国大会に出場されました。

また、矢野さんについては、第37回全国道場小・中学生剣道選手権大会県予選会小学生女子個人の部で準優勝し、12月に新潟県で開催する全国大会にも出場します。矢野さんは、「思い出深い大会にしたい」と話されていました。

（写真前列左から2番目矢野さん、前列右から2番目山菅さん）



### 塩野谷農業協同組合と防災協定を締結しました(6/21)

塩野谷農業協同組合と「災害時における物資の保管等にかかる協力に関する協定」を締結しました。

大規模な災害が発生し大量の救援物資が市へ届いた際、塩野谷農業協同組合の倉庫及び機材・人材をお借りすることで、物資の受け入れ、避難所への配布がよりスムーズになります。



### 日本トーカンパッケージ株式会社と防災協定を締結しました(7/26)

段ボール製品等を取り扱っている日本トーカンパッケージ株式会社と「災害時における救援物資（段ボール製簡易ベッド等）の供給等の支援協力に関する協定」を締結しました。

災害時に避難所生活の長期化が見込まれる際、この協定により持ち運びや設置が容易な段ボール製ベッドや間仕切を提供いただき、避難者の負担の軽減を目指します。



### 新教育委員を紹介します。

6月末に村上教育委員が退任され、新教育委員に稲澤幸枝さんが就任しました。村上教育委員には、長年にわたって教育行政にご尽力をいただきありがとうございました。

稲澤教育委員には、今後市の教育の発展のために、どうぞよろしくお願いいたします。



稲澤教育委員

新しい教育委員会の構成  
（6月25日現在）（敬称略）

教育長	橋本 啓二
教育長職務代理者	森島 仁
教育委員	鈴木 いづみ
教育委員	佐藤 貞一郎
教育委員	稲澤 幸枝

**\*寄贈（敬称略・順不同）**  
 ありがとうございます。  
 【熟田小学校】  
 ▼図書カード5万円Ⅱ狭間田 山本耕作・（故）山本昇市  
 【やぐら市ニュージウム】  
 ▼金2万円Ⅱうのはな手まりの会  
 【社会福祉協議会】  
 ▼金5万円Ⅱ長久保 小島 正男・（故）小島 候之  
 ▼4,788円Ⅱ高根沢町 穂づみ（被災地支援活動資金）

### 島田善介野球殿堂見学ツアーを開催しました(8/1)

市内の小学生38名が参加し、野球殿堂博物館では氏家地区出身で日本野球界の功労者として、「野球殿堂」入りしている島田善介氏の功績を学び、続いて東京ドームにおいてプロ野球の試合を観戦しました。

偉人の功績やプロ野球選手の素晴らしいプレーに触れることで、子どもたちが、改めて野球の楽しさを実感できた一日となったことでしょう。



### 赤十字救急法講習会を開催(8/6~8/8)

さくら清修高等学校で、赤十字救急法基礎講習・救急員養成講習が開催されました。

生徒31名が受講し、心肺蘇生やAEDの使用法、きずの手当て、三角巾を使った包帯法、搬送方法など、身近な傷病者をすぐに救助できる技術を習得しました。

災害時や日常生活などで応急処置が必要な方を見つけたときに、学んだ技術を発揮していただくことを期待しています。



### 第15回さくら市成人式実行委員が決定しました

第15回さくら市成人式は令和2年1月12日に氏家公民館で開催します。式に向けて、実行委員の皆さんが思い出に残るオリジナルイベント等を企画しています。式の詳細は、決まり次第広報紙等でお知らせします。

【成人式実行委員の皆さん】(敬称略)

荒井樹里亜・大森啓斗・小川敬弘・加藤由香莉  
小森美鈴・菅俣宏太・鈴木佑佳・高倉佑輔  
武山志乃・戸村壮也・松村百香・山本駿・吉澤阿沙実



第1回実行委員会に出席した皆さん

## 地籍調査事業にご協力ください!

地籍調査とは、一筆ごとの土地の境界を所有者の皆さんに確認いただき、測量を行って新しい地図(公図)を作成する調査です。

この調査により、法務局に備えてある登記簿や公図の情報が書き換えられます。その結果、正確な土地の情報等を利用できるようになります。

今年度、馬場地区の一部(左図青色部分)に調査が入ります。該当地区内に土地をお持ちの方は、ご理解と、ご協力をお願いします。

【問】農政課 ☎681-1117



### 「よい歯のコンクール」最終審査が行われました!(7/3)

歯の衛生週間(6月4日~10日)にあわせて、歯の健康が優れているお子さんや親子を表彰し、むし歯予防など歯の健康について正しい知識を啓発普及させようと、「よい歯のコンクール」を行っています。市代表の河崎優希さん、莉久さん親子が県北地区の最優秀賞に選ばれ、県北地区の代表として第3次審査に出場し、優秀賞に輝きました!輝く白い歯と眩しい笑顔が素敵ですね!



### 第69回「社会を明るくする運動」

毎年7月は、「社会を明るくする運動」強調月間とされており、本年も塩谷保護区保護司会さくら支部の保護司の皆さんが中心となり、さくら市更生保護女性会、塩谷地区BBS会さくら市支部と協力し、啓発活動を実施しました。

7月3日(水)には、喜連川中学校で、わわわ隊のあいさつ巡回活動に併せて、ポケットティッシュを配り、啓発活動を行いました。

また、7月21日(日)には、氏家商工まつりで、うちわなどを配り、再出発を見守る社会についての街頭啓発を行いました。



### こころのホッとサロンを開催しました(7/26)

自殺予防対策の普及啓発を図るため、社会福祉法人恵友会の皆さんにご協力いただき、こころのホッとサロン~自殺予防対策ミニ講演会・相談会~を開催しました。

地域交流レストランハッピークローバーを会場とし、国際医療福祉大学の須藤教授に「自殺予防のために知っておきたい5つのこと」について講演いただきました。

参加者の皆さんは、自殺に関する現状や自殺の予兆が見られる人への効果的な対応を学びました。



### さくら未来塾の塾生が工場見学を行いました(7/31)

市企業振興協議会では市内企業が連携し、地域経済の活性化や、企業の共通する課題の対策等に取り組んでいます。今回は、協議会の事業の一環として、「さくら未来塾」ぐんぐん学力アップコースの塾生(小学生)を対象に、工場見学を実施しました。

大和鋼管工業(株)を訪問し、ロール状の鉄板が、足場やビニルハウスで使用するパイプになるまでを学びました。



## &lt; 市内施設イベント情報 &gt;

## 道の駅きつれがわ

【問】道の駅きつれがわ ☎686-8180

## ■ウグウグの日イベント開催

【日時】8日(日)

9日(月)

## ■「よさこい 舞TAKANE」

臨時営業

【日時】21日(土)

①午後3時30分～②午後4時30分～

## ■「とちおとめ」LIVE

【日時】16日(月・祝)・28日(土)

午前10時～午後3時

## ■「とよさんエレキギターライブ」

【日時】29日(日) ①午前11時～②午後2時～

## ■「プロジェクションマッピング」上映

【日時】毎週金・土曜日の日没後(予定)

①午後7時～ ②午後7時30分～

※時間変更の可能性あり

## 和い話し広場

【問】和い話し広場 ☎666-8370(月休)

## ■和紙の押絵&amp;クラフトバンド作品展

【期間】9月3日(火)～28日(土)

## もとゆ温泉

【問】もとゆ温泉 ☎686-3284

■みんなで歌おう!もとゆ温泉歌声広場  
～コカリナの音色にのせて～

コカリナ演奏にのせて、いろいろな歌をみんなと一緒に歌いましょう!

【日時】26日(木) 午後2時～(1時間程度)

【場所】1階ロビー ※鑑賞無料

【演奏団体】コカリナ未来

◎温泉ソムリエおすすめの健康風呂(毎月26日実施 もとゆ温泉のみで実施)  
9月は、「ローズマリーの湯」

## さくらスクエア

【問】さくらテラス ☎680-5533(月休)

## ■HondaRacing展示

【期間】

18日(水)～10月14日(月・祝)

詳細は、P.7をご覧ください。

## ■みんなの市

【日時】

7日(土)・14日(土)・21日(土)・28日(土)

午前9時～午後0時30分

## 塩谷広域おすすめ情報

## 矢板市 やいた花火大会2019

【日時】10月12日(土) ※荒天時は13日に順延  
午後6時30分～花火打ち上げ

【場所】矢板市文化会館周辺

【問】やいた花火大会実行委員会事務局  
(矢板市商工会内) ☎0287(43)1755

## 高根沢町 ソラシタ夜市

おいしい料理やかわいい雑貨のお店が大集合!  
平日の夜にのんびり過ごしてみませんか?

【日時】9月26日(木) 午後4時～8時

【場所】JR宝積寺駅東口

【問】高根沢町移住・定住・創業支援センター  
☎612-5771

## 塩谷町 こども未来館(しおらんど)

大型木製遊具を設置した乳幼児から遊べる施設がOPENします。

【日時】9月21日(土)

【場所】旧大久保小学校(塩谷町大久保1401)

【問】塩谷町保健福祉課

☎0287-45-1119



## 姉妹都市だより

## 古河市 古河関東ド・マンナカ祭り

多数の模擬店やステージイベント、神輿・山車などの民俗芸能の催しがあります。

【日時】10月12日(土) 午前9時～午後5時

10月13日(日) 午前9時～午後3時30分

【場所】中央運動公園(下大野2528)、  
中央公民館(下大野2248)

【問】商工政策課 ☎0280-22-5111

## 加須市 加須市合併10周年記念 第7回渡良瀬遊水地まつりin KAZO開催

渡良瀬遊水地の自然を身近に感じられるイベントを開催しますので、ぜひお越しください。

【日時】10月6日(日) 午前10時～午後3時

※荒天中止

【場所】渡良瀬遊水地芝生サッカーグラウンド

【内容】ブリヂストンサイクルブース出展、バス見学ツアー、カヌー体験、ヨシ紙すき、ストーンペインティング、加須市観光大使ステージイベントほか

【問】北川辺総合支所地域振興課

☎0280-61-1205

# 図書館

氏家図書館 ☎682-9889 喜連川図書館 ☎686-7111

<http://www.library.sakura.tochigi.jp>

**開館時間** 午前9時～午後7時

**休館日** 氏家図書館 6、13、20、27日  
喜連川図書館 2、9、30日

## ■調べる学習講座

図書館の一步進んだ使い方を学んでみませんか?

図書館は、日常生活で疑問に思ったことを調べることができる場所でもあります。調べて新しいことを知ることは頭の体操にもなります。図書館の基本から、実際に調べていく手順までお伝えします。

**【日時】** 22日(日) 午後2時～3時半

**【場所】** 氏家図書館 2階会議室

**【対象】** 一般～シニア

**【定員】** 20名

※申込受付中

詳しくは各館カウンターまたは電話でお問合せください。定員になり次第締切ります。

## ■十五夜にこんな本をどうぞ

今年の十五夜は9月13日です。空の月を眺めた後に、本の中の月もいかがでしょうか。

『おつきみどろぼう』ねぎし れいこ // 作  
どろぼう?とびっくりしてしまうタイトルですが、これはお月見の風習のお話です。氏家・喜連川両館にあります。

『フル・ムーン』マイケル ライト // 編著  
アポロ計画で撮影された月の写真集です。見上げたあの月は、こんな素顔をしているんですね。喜連川図書館にあります。

『小説映画ドラえもん のび太の月面探査記』辻村 深月 // 著  
ドラえもんのみみつ道具を使って、月の裏側にウサギ王国を作る! 2月に公開されたドラえもん長編映画を小説化したものです。氏家・喜連川両館にあります。

# 児童センター

**開館時間** 午前9時～午後6時

**休館日** 第3日曜日

## 上松山児童センター 【問】 ☎616-3660

### ■親子リトミック教室

**【日時】** 25日(水)

1歳児: 午前10時30分～

2・3歳児: 午前11時15分～

**【参加費】** 親子1組200円

### ■キッズダンス

**【日時】** 26日(木) 午後3時40分～

**【対象】** 小学生以上

## 氏家児童センター 【問】 ☎612-6145

### ■わくわくday

**【日時】** ①2日(月) 3日(火)

敬老の日のプレゼントをつくろう

② 6日(金) 積み木であそぼう

③10日(火) パラバルーンであそぼう

④18日(水) スタンプ遊びをしよう

⑤27日(金) 新聞紙であそぼう

全日、午前10時30分～11時30分

**【対象】** 未就学児

※時間内出入り自由です。

## ■敬老の日のプレゼント作り

**【日時】** 4日(水)・6日(金)

午後3時45分～4時45分

**【対象】** どなたでも

## 喜連川児童センター 【問】 ☎678-2651

### ■敬老の日プレゼント作り

～レーザークラフトキーホルダー～

**【日時】** 8日(日)

①午前10時～ ②午後2時～

③午後3時30分～

**【定員】** 各回4名 **【対象】** 小学生以上

**【参加費】** 200円/1個 ※一人4個まで

### ■ひまわり広場

～「小麦粉粘土」「シャボン玉」で遊びましょう～

**【日時】** 11日(水) 小麦粉粘土あそび

20日(金) シャボン玉あそび

午前11時～正午

**【対象】** 未就学児の親子



※費用などについて表記がない場合は、原則無料です。

日	月	火	水
<p><b>1</b></p> <p>〔氏保〕 総合健診 ☎7:00～10:00 ☎成人 〔道〕 朝市8:30～11:00 〔喜保〕 工作会14:00～15:00</p> <p>〔当番〕 佐藤クリニック9:00～12:00・14:00～17:00 ☎681-7666 〔夜間〕 診療室しおや18:30～21:30 ☎0287-44-1155</p>	<p><b>2</b></p> <p>〔氏保 喜保〕 健康相談・妊婦健康相談 9:00～16:00 〔き幼〕 入園願書配布 〔氏幼〕 入園願書受付開始</p>	<p><b>3</b></p> <p>はつらつ元気塾9:30～11:30 (女性アグリセンター) 〔市〕 市議会定例会開会 〔道〕 朝市8:00～11:30 〔氏保〕 5歳6か月児歯科健診 ☎13:00～14:00 ☎平成26年3月生 〔氏公〕 応援スペースしゃぼん玉 13:00～15:30 〔ア保〕 水遊び 〔氏幼〕 キッズ相談室</p>	<p><b>4</b></p> <p>〔市〕 市議会定例会一般質問 〔氏保〕 総合健診結果相談会 ☎9:00～11:00 ☎成人 〔喜公〕 おしゃべり場10:00～11:30 ☎60歳以上の方 〔き幼〕 未就園児わんぱく広場</p>
<p><b>8</b></p> <p>〔氏保〕 工作会14:00～15:00</p> <p>〔当番〕 仲嶋医院9:00～12:00・14:00～17:00 ☎681-7755 〔夜間〕 診療室しおや18:30～21:30 ☎0287-44-1155</p>	<p><b>9</b></p> <p>〔市〕 市議会決算審査特別委員会 〔喜保〕 総合健診 ☎7:00～10:00 ☎成人 〔氏保 喜保〕 健康相談・妊婦健康相談 9:00～16:00</p>	<p><b>10</b></p> <p>涙活(映像) 10:00～12:00 (氏家福祉センター) 〔市〕 市議会決算審査特別委員会 〔道〕 朝市8:00～11:30 〔氏保〕 総合健診結果相談会 ☎9:00～11:00 ☎成人 〔喜保〕 おしゃべり場10:00～11:30 ☎60歳以上の方 〔たい保 あり保 あり保 あり保〕 ちよつと早いけどハロウィン製作 親子ピクス 食育相談 ミニおしゃべり会 未就園児オープンガーデン 〔氏幼〕 キッズ相談室</p>	<p><b>11</b></p> <p>だるまカフェ10:00～13:00 (旧だるま薬局) 〔市〕 市議会決算審査特別委員会 〔たい保〕 絵本読み聞かせ(アリスの会)</p>
<p><b>15</b></p> <p>〔道〕 朝市8:30～11:00</p> <p>〔当番〕 中川耳鼻咽喉科医院9:00～12:00・14:00～17:00 ☎682-3291 〔夜間〕 診療室しおや18:30～21:30 ☎0287-44-1155</p>	<p><b>16</b></p> <p>〔当番〕 にし内科ハートクリニック9:00～12:00・14:00～17:00 ☎682-8920 〔夜間〕 診療室しおや18:30～21:30 ☎0287-44-1155</p>	<p><b>17</b></p> <p>〔市〕 市議会文教厚生常任委員会 〔道〕 朝市8:00～11:30 〔氏保〕 10か月児健診 ☎12:45～13:30 ☎平成30年11月生 〔ア保〕 お散歩 〔氏幼〕 キッズ相談室</p>	<p><b>18</b></p> <p>〔市〕 市議会建設経済常任委員会 〔氏保〕 総合健診 ☎7:00～10:00 ☎成人 〔喜公〕 おしゃべり場10:00～11:30 ☎60歳以上の方 〔き幼〕 未就園児わんぱく広場</p>
<p><b>22</b></p> <p>〔道〕 朝市8:30～11:00 〔氏保〕 調べる学習講座14:00～15:30</p> <p>〔当番〕 岡医院9:00～12:00・14:00～17:00 ☎681-1251 〔夜間〕 診療室しおや18:30～21:30 ☎0287-44-1155</p>	<p><b>23</b></p> <p>〔当番〕 檜山医院9:00～12:00・14:00～17:00 ☎682-2730 〔夜間〕 診療室しおや18:30～21:30 ☎0287-44-1155</p>	<p><b>24</b></p> <p>おしゃべり場10:00～11:30 (氏家福祉センター) ☎60歳以上の方 〔道〕 朝市8:00～11:30 〔ア保〕 色水あそび</p>	<p><b>25</b></p> <p>〔市〕 市議会定例会開会 〔ヒ園〕 未就園児オープンガーデン</p>
<p><b>29</b></p> <p>〔道〕 朝市8:30～11:00</p> <p>〔当番〕 小林医院9:00～12:00・14:00～17:00 ☎686-2061 〔夜間〕 診療室しおや18:30～21:30 ☎0287-44-1155</p>	<p><b>30</b></p> <p>〔氏保 喜保〕 健康相談・妊婦健康相談 9:00～16:00 〔喜保〕 すくすく計測※身体計測のみ 9:30～10:30 ☎乳幼児 〔氏保〕 総合健診結果相談会 ☎9:00～11:00 ☎成人 〔氏公〕 はつらつ元気塾9:30～11:30</p>	<p><b>広報さくら8月1日号のお詫びと訂正</b></p> <p>特集さくら市いだてん物語 P.3寄贈者名、P.5次世代いだてん氏名の漢字に誤りがありました。</p> <p>6年男子走り幅跳び1位 誤：永野功大 正：永野巧大</p> <p>P.3 誤：荒川清 正：荒川満 P.5 誤：菊池圭太 正：菊地圭太</p> <p>ご迷惑をおかけしたことを深くお詫び申し上げます。</p>	

木	金	土
<p><b>5</b></p> <p>〔市〕 市議会定例会一般質問 〔喜公〕 元気もりもり教室 9:30～11:30 〔氏保 喜保〕 あかちゃんタイム 10:00～12:00 〔氏幼〕 未就園児うさちゃんくらぶ・園庭開放日</p>	<p><b>6</b></p> <p>〔市〕 市議会定例会一般質問 〔氏保〕 2歳6か月児歯科健診 ☎12:45～13:30 ☎平成29年2月生 〔喜保〕 はつらつ元気塾9:30～11:30 〔道〕 夕市16:00～18:00 〔ア保〕 水遊び 〔き幼〕 子育て相談日</p>	<p><b>7</b></p> <p>〔さスク〕 みんなの市9:00～12:30 〔氏保 喜保〕 おはなし会11:00～11:30 〔氏保 喜保〕 紙しばい14:00～14:30</p> <p>〔夜間〕 診療室くろす18:30～21:30 ☎682-8811</p>
<p><b>12</b></p> <p>もとゆ温泉健康相談 10:00～11:00(もとゆ温泉) 〔喜公〕 元気もりもり教室 9:30～11:30 〔喜公〕 心配ごと相談9:30～12:30 〔氏幼〕 未就園児うさちゃんくらぶ・園庭開放日</p>	<p><b>13</b></p> <p>〔市〕 市議会総務常任委員会 〔喜保〕 総合健診結果相談会 ☎9:00～11:00 ☎成人 〔道〕 夕市16:00～18:00 〔ア保〕 仕事をしましょう 〔き幼〕 子育て相談日</p>	<p><b>14</b></p> <p>〔さスク〕 みんなの市9:00～12:30 〔氏保 喜保〕 おはなし会11:00～11:30 〔喜保 喜保〕 紙しばい11:00～11:30</p> <p>〔夜間〕 診療室くろす18:30～21:30 ☎682-8811</p>
<p><b>19</b></p> <p>懐かしのレコードサロン 10:00～11:30 (氏家福祉センター) 〔氏保〕 1歳6か月児健診 ☎12:45～13:30 ☎平成30年2月生 〔喜公〕 元気もりもり教室 9:30～11:30 〔氏保 喜保〕 あかちゃんタイム 10:00～12:00 〔氏保 喜保〕 わらべうたの会・フチおはなし会 11:00～11:30 〔氏幼〕 未就園児うさちゃんくらぶ・園庭開放日</p>	<p><b>20</b></p> <p>ぴーちサロン10:00～11:30 (元気の出る里) 無料法律相談13:00～16:30 (氏家福祉センター) 〔氏保〕 3歳6か月児健診 ☎12:45～13:30 ☎平成28年2月生 〔道〕 夕市16:00～18:00 〔ア保〕 リズム遊び 〔き幼〕 子育て相談日</p>	<p><b>21</b></p> <p>〔さスク〕 みんなの市9:00～12:30 〔氏保 喜保〕 おはなし会11:00～11:30</p> <p>〔夜間〕 診療室くろす18:30～21:30 ☎682-8811</p>
<p><b>26</b></p> <p>〔氏保〕 股関節脱臼検診・4か月児健診 ☎12:45～13:30 ☎令和元年5月生 〔喜公〕 元気もりもり教室 9:30～11:30 〔喜保 喜保〕 介護についておしゃべりしましょう会 10:00～12:00 〔氏幼〕 未就園児うさちゃんくらぶ・園庭開放日</p>	<p><b>27</b></p> <p>〔氏保〕 総合健診 ☎7:00～10:00 ☎成人 〔道〕 夕市16:00～18:00 〔ア保〕 砂・どろんこ遊び 〔き幼〕 子育て相談日</p>	<p><b>28</b></p> <p>〔喜保〕 総合健診 ☎7:00～10:00 ☎成人 〔さスク〕 みんなの市9:00～12:30 〔氏保 喜保〕 おはなし会11:00～11:30 〔喜保 喜保〕 紙しばい11:00～11:30</p> <p>〔夜間〕 診療室くろす18:30～21:30 ☎682-8811</p>

☎ 問  
686  
(6) 6  
6 2  
7



仕事をお探しの方へ  
ハローワーク矢板の発行する求人情報誌が市役所、喜連川支所、氏家・喜連川図書館、道の駅きつねがわに置いてあります。QRコード(市ホームページ)からも求人情報誌が閲覧できます。

# 広報カレンダー

## 2019 9 September

- 〔市〕 = 市役所本庁
- 〔支〕 = 喜連川支所
- 〔氏体〕 = 氏家体育館
- 〔喜体〕 = 喜連川体育館
- 〔氏公〕 = 氏家公民館
- 〔喜公〕 = 喜連川公民館
- 〔氏函〕 = 氏家図書館
- 〔喜函〕 = 喜連川図書館
- 〔氏保〕 = 氏家保健センター
- 〔喜保〕 = 喜連川保健センター
- 〔瀧住〕 = 瀧澤家住宅
- 〔道〕 = 道の駅きつねがわ
- 〔荒公〕 = 荒川水辺公園
- 〔総公〕 = 市総合公園
- 〔菖公〕 = 菖蒲沢公園
- 〔さスク〕 = さくらスクエア(氏家駅東口広場)
- 〔とち交〕 = とちじゅう交流館
- 〔和話広〕 = 和い話い広場
- 〔喜番館〕 = eプラザ喜番館
- 〔氏幼〕 = 氏家幼稚園
- 〔き幼〕 = きつね川幼稚園
- 〔ヒ園〕 = ヒカリ園
- 〔ア保〕 = アップル保育園
- 〔あお保〕 = あおぞら保育園
- 〔たい保〕 = たいよう保育園

〔当番〕 = 休日当番医  
〔夜間〕 = 塩谷地区 夜間診療室

〔受〕 = 受付 〔対〕 = 対象

＜公民館休館日＞  
氏家(2日、15日、16日)  
喜連川(9日、15日、23日)

＜市営温泉休業日＞  
もとゆ(2日)  
露天風呂(17日)  
道の駅きつねがわ(24日)

市税等の納税について

固定資産税 3期

納期限は**9月30日**です。  
忘れずに納めましょう。

休日の届出(死亡・結婚・出生など)は本庁舎の日直が午前8時30分から午後5時まで行っています。緊急な連絡も本庁舎の日直にご連絡ください。(☎681-1111)

自動交付機利用可能時間  
月曜日：午前8時30分～午後7時  
火～金曜日：午前8時30分～午後5時15分  
土日祝日：午前8時30分～午後5時  
※年末年始は休止します。

デジタル防災行政無線の内容再生  
☎0120-396-889  
スマートフォン・携帯電話からは、☎028-681-6711



# いちご一会とちぎ国体

第77回 国民体育大会 夢を感動へ。感動を未来へ。2022

## さくら市実行委員会7月26日発足



2022年10月1日(土)～11日(火)の11日間開催されるいちご一会とちぎ国体に向けて、市では、7月26日(金)に氏家公民館で設立総会・第1回総会を行いました。委任状含め129名の出席者にご賛同いただき、3年後の開催に向け動き始めました。

さくらスタジアムでは、「サッカー(成年男子)」の1回戦・2回戦が開催予定です。

また、2年後の2021年にはリハーサル大会として「全国社会人サッカー選手権大会」が行われます。

リハーサル大会・国体本大会の開催に向け、今後市民の皆さんにもご協力をいただき、市の魅力を発信していきます。全国から来る方に楽しんでいただける大会を目指します。

**オールとちぎ！オールさくら市！を掲げ、  
一緒に大会を盛り上げましょう！！**



【問】スポーツ振興課 ☎682-8888

# 生活支援協議会って、 どんなことをしているの?



皆さんは、5年後、10年後、そして将来に向けて、自分たちが住むまちをどのような地域にしていきたいですか?

私たち協議会は、自分たちが住む地域を元気にするために活動を始めました。

今、皆さんが困っていることは何ですか?皆さんの声を拾い、あったらいいなと思っていることを見つけ、安心して暮らしていくためにはどうしたらいいかを考えていきます。

## 皆さんのまわりで優先的に解決しなければならない課題はありますか?

自分のまわりで優先的に解決しなければならない課題 (普段の生活で困っていること) を、見つけてきました。

- ・車が運転できなくなってしまうからの不安
- ・ひとり暮らしの不安
- ・買い物難民
- ・公共交通利用に関する悩み



運転に不安を感じる高齢者が増えると同時に、高齢者の事故が続き、免許を返納する方も多くなりました。すると、すぐに「困った」に直面してしまいます。私たちにとっても「人ごと」でなく「自分のこと」なので、話し合いました。「いくつか移動手段があって、自分に合った移動手段を選択できるようになるといいな」という声があがりました。

これからも話し合っていきます。皆さんのご意見もお聞かせください。

**「ひとり暮らしでも、車の運転ができなくなっても、住み慣れた地域で暮らしていきたい!」**

というのが私たちの願いです。

最後まで住み慣れたところで暮らし続けられる地域を、自分たちでつくっていきましょう。



【問】市生活支援協議会(高齢課) ☎681-1155

### 初歩からの働き方改革セミナー参加者

労働基準法等の初歩レベルの内容と働き方改革関連法に関する講座です。労働法について勉強してみたい方、この機会に勉強してみませんか。

▽日時 10月3日(木)

午後1時30分～4時

(開場午後0時30分)

▽場所 清原工業団地総合管理協会大会議室

(宇都宮市清原工業団地15-1-1)

15-1-1

▽受講料 無料

▽定員 120名

※申込方法の詳細等は、お問合せください。

▽申込・問合せ先

栃木労働局

☎(634)91111



## ＊健康増進課から健康相談・教室のご案内＊

〈健康相談〉 申込先：健康増進課 ☎682-2589

行事名	期 日 等	場 所
栄養相談会 (要電話予約)	9日(月) 午前9時・10時・11時 午後1時30分・2時30分・3時30分	氏家 保健センター
乳幼児相談 (要電話予約)	11日(水) 受付：午前9時30分～10時30分 内容：育児相談・栄養相談・身体計測	喜連川 保健センター
ことばの相談 (要電話予約)	毎月1回程度ありますのでお問合せください。 対象：幼児	氏家 保健センター
こども発達相談 (要電話予約)	5日(木)・25日(水)	

＊乳幼児健診・相談は母子手帳を持参してください。

〈教室〉 申込先：健康増進課 ☎682-2589

行事名	期 日 等	場 所
貯筋フィットネス (初回のみ要電話予約)	6日(金) 午後7時15分～8時15分(受付7時～) 対象：医師等により運動制限を設けられていない市民	氏家 保健センター
日本一周ウォーキング (初回のみ要電話予約)	3日(火) 午前10時～10時45分 ※雨天中止 対象：ウォーキング初心者	集合場所 総合公園時計台
らっこサロン	6日(金)・20日(金) 対象：1歳未満の赤ちゃんとその保護者 内容：助産師のいるフリースペース	喜連川 保健センター
マドレボニータによる産後の心と体のセルフケア (要電話予約)	17日(火) 午前10時～11時30分 対象：生後2か月～1歳未満のお子さんと母親 内容：有酸素運動(バランスボール)とセルフケア	
あかちゃんキッチン (要電話予約)	24日(火) 時間：①午前10時～②午後1時30分～ 対象：2019年1月～3月生まれ 内容：離乳食中期以降の体験学習	

〈各種検査〉 場所・申込先：県北健康福祉センター ☎0287-22-2679

行事名	期 日 等
ウイルス性肝炎・性感染症検査(要事前予約)	毎週火曜日 受付：午前9時～10時 無料
風しん抗体検査(要事前予約)	毎週火曜日 受付：午後1時～2時 無料
骨髄提供希望者登録(要事前予約)	毎週火曜日 受付：午前11時～11時30分 無料

〈教室〉 場所・申込先：岡本台病院 ☎673-2211

行事名	期 日 等
アルコール家族教室(要事前予約)	奇数月第1～4水曜日※4週1クール 時間：午後1時15分～2時45分

〈相談〉 場所・申込先：矢板健康福祉センター ☎0287-44-1297

行事名	期 日 等
こころの健康相談	24日(火) 時間：午後1時30分～3時30分
精神障がい者家族教室	27日(金) 時間：午後1時30分～3時30分



# 健康増進課からのお知らせ

【問】健康増進課 ☎682-2589

## 9月 健康増進普及月間です

9月1日～30日までの1か月間は「健康増進普及月間」です。  
生活習慣病の特性や運動・食事・禁煙などの生活習慣改善について知りましょう!

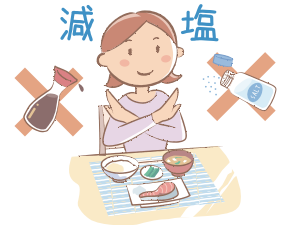

～予防のための基礎知識～

### ①運動

生活の中で身体活動を積み重ねて、無理なく今より+10分の運動を!

### ②食事

主食・主菜・副菜を組み合わせる摂ろう!

### ③禁煙

たばこの煙には有害物質が含まれています。受動喫煙を防ぎましょう!

生活習慣を見直して、健康でいられる期間「健康寿命」を伸ばしましょう!!

## 9/24～30 結核予防週間です!

結核は昔の病気ではありません!

結核は、医療や生活水準の向上により、薬を飲めば治せる病気になりましたが、今でも1日に50人の新しい患者が発生し、5人が命を落としている日本の重大な感染症です。

結核を発病した場合、風邪に似た症状で始まることが多く、痰の絡む咳が2週間以上続いている、微熱・体のだるさが続いている場合は、早めに医療機関を受診しましょう。

また、高齢者の場合は目立った症状がでないことがあります。結核の早期発見のためにも、年に1度は総合健診等を利用して、胸のX線検査を受けるようにしましょう。

### 【結核に関する問合せ先】

県北健康福祉センター健康対策課  
☎0287-22-2679

※総合健診は毎月実施しています。  
詳しくは、健康増進課へお問合せください。



全7回開催

# 食トレ教室

健康的に体重減少 体の内側から健康に 生活習慣の改善

【日時】9月12日(木) 午前10時～正午

【場所】氏家保健センター

【定員】先着20名※要電話予約

【内容】食事、生活習慣病予防に関する話、運動

【申込期限】9月10日(火)

【申込先】健康増進課

在宅医療・介護連携推進協議会から



# ちょっといいかい (医~介) vol.11

特集

9月21日

世界アルツハイマーデー

物忘れと認知症の違いはなに？近所に気になる人がいるんだけどどこに相談すればいいのかな？誰かに私の気持ちを聞いて欲しい！など、認知症になっても安心して暮らせるさくら市を目指して！

## 認知症になっても【私はわたし】

認知症は誰でもかかる可能性のある身近な病気です。認知症の人と家族が安心して暮らせるよう一人ひとりが認知症を正しく理解し地域で支え合っていくことが大切です。

### オレンジカフェ参加者の声

Q カフェに参加されたきっかけを教えてください。

A 夫が認知症と言われ、今まで出来ていたことが出来なくなる姿をみて自分自身がイライラしてしまいました。どうしていいかわからない時に、かかりつけの先生に他の方との交流ができるからと紹介されたのがきっかけです。夫も参加者やスタッフの方と楽しい時間を過ごすことができました。

Q (認知症の旦那さんに質問) 今、生活の中で一番困っていることは何ですか。

A 最近自分が書いた字を読むことが出来なくなったことです。つらいと感じることもあります。あとは何にも困っていません。認知症と言われた時が一番つらく、頭が真っ白になりましたが、趣味のカラオケで歌を歌い楽しんでいます。

Q (スタッフに質問) どのような方が参加していますか。

A 認知症の方とその家族の方だけでなく、ご近所の方や介護の相談、おしゃべりをしたい方などさまざまです。お気軽にお越しください。

### ぴーちサロン(オレンジカフェ)

♡【日時】9月20日(金)  
午前10時~11時30分

【場所】元気のでる里

【内容】

体験！ベッドからの起こし方

♡【日時】10月18日(金)  
午前10時~11時30分

【場所】ハッピークローバー

【内容】知っ得！医療費控除

【問】担当：佐藤

☎090-6795-4191



### だるまカフェ(オレンジカフェ)

♡【日時】10月9日(水)  
午前10時30分~11時30分

【場所】旧だるま薬局

【内容】在宅サービスあれこれ

♡【日時】11月13日(水)  
午前10時30分~午後0時30分

【場所】旧だるま薬局

【内容】みんなで作って食べよう

【問】担当：長嶋

☎090-1407-4548



### 認知症サポーター養成講座

認知症の基礎知識、関わりを学ぶ講座です。地域や職場、友人とぜひ申込みください。

【日時】9月11日(水)

午前10時30分~11時30分

【場所】旧だるま薬局

※ご希望に応じた会場でも実施します。



### ♡さくら市内の認知症サポート医

小林医院(喜連川) ☎686-2061

佐藤クリニック(卯の里) ☎681-7666

にし内科ハートクリニック(氏家) ☎682-8920

### ♡県北圏域の認知症疾患センター

佐藤病院 ☎0287-43-1150

烏山台病院 ☎0287-82-0051



### ♡認知症に関する相談

地域包括支援センター而今 ☎685-3294

地域包括支援センターエリム ☎681-1150

高齢課 ☎681-1155

【問】高齢課 ☎681-1155

## 放射能濃度測定結果

下記の詳細な測定結果および水道水・井戸水・下水道汚泥などの測定結果は、市ホームページで公表しています。

### ■一般食品 7月測定

市民が持ち込んだ食品を、市が独自に実施している簡易検査です。検査結果は参考としてご覧ください。

検出限界：ヨウ素131 セシウム合計それぞれ  
25Bq/kg未満

※一般食品の放射能濃度基準：100Bq/kg  
全ての検体にヨウ素131は検出されませんでした。

7月に持ち込まれた食品はありませんでした。

- ・セシウムの単位はBq/kg
- ・スーパー、直売所などで販売されているものは、事前に検査されその安全性が確認されています。

【問】学校教育課 ☎686-6620

### ■空間放射線量率の測定

7月中に実施した公共施設定点測定の結果は0.03~0.09 $\mu$ Sv/hとなり、すべての箇所で基準値を下回りました。

【問】生活環境課 ☎681-1126

### ■食品中放射能濃度計測受付

市では、食品中放射能濃度測定を随時受付けています。検査費は無料で事前予約が必要です。学校教育課(喜連川支所)へご連絡ください。

※直売所等へ出荷するための検査は行っていません。直売所等へ出荷する場合は、農政課(☎681-1117)へご連絡ください。

### 塩谷都市医師会リレーコラム

## ~シリーズ~ 「在宅医療」

### 第23回 「入れ歯の方も口腔ケアは大切です」

塩野歯科医院院長 塩野正幸(さくら市)

自分の歯で何でもよく噛むことができ、何でも美味しく食べるための口腔ケアの重要性が広く知られるようになりました。この口腔ケアの代表格はなんと言っても「歯磨き」です。歯磨きでは、歯ブラシで口の中をきれいにし、すなわち口の中を「除菌」しています。口の主な病気は、虫歯、歯周病そして口臭がありますが、この原因のすべてに口の中の細菌が関与しています。そしてさらに口の中の細菌は、高齢者になると増加し、誤嚥性肺炎の原因にもなります。歯磨きは毎日の食生活を快適にするためだけでなく、肺炎予防という全身の健康を守ることもつながる大切な日常生活習慣なのです。

高齢になると入れ歯を入れる方が増えてきます。入れ歯は夜、寝る前に外し、きれいに洗って、コップなどの水に浸してお休みになるのがよいとされています。さて、入れ歯はきれいにしましたが、肝心のお口の中のケアはどうされていますか。うがいだけで済ませてはいませんか。

入れ歯と接する粘膜面(顎の土手)は、食べ物のカスなどが溜まっていることがあります。でも、汚れはそれだけでしょか。丸一日使っていた上あごの入れ歯の内側を調べたところ、びっしりと菌がいることがわかりました。その菌の多くは「カンジダ」というカビの一種でした。ほとんどのカンジダは水虫の原因と同じ種類ですが、中には洗面台の排水口の周囲からよく見つかるものと同じ種類のものも検出されました。これは、同様に検査した入れ歯すべてに共通でした。

夜寝る前の入れ歯自体の清掃は勿論ですが、入れ歯を入れていた口の中のケアも同様に大切であることがわかります。口の中のケアの方法は、通常は水を浸したガーゼか柔らかい布で、口の中を拭い、その後よくうがいをしますが、より効果的なケアを行うためにもぜひかかりつけの歯科医院にご相談ください。

きれいな口ときれいな入れ歯で元気で爽やかな毎日をお過ごしください。

# 10/1～ 消費税率改定のため、 水道料金・下水道使用料・水道加入金額が変わります

10月1日から消費税率が8%から10%に引き上げられるに伴い、水道料金・下水道使用料・水道加入金の金額を改定します。なお、水道料金・下水道使用料は1月請求（12月検針）分から消費税率10%を適用し、水道加入金は10月1日以降に給水装置工事申込書が出された場合に消費税率10%を適用します。

ただし、水道料金・下水道使用料について10月1日以降に開栓届が出された場合は消費税率10%を適用します。

## ◆水道料金（2か月あたり）

メーター口径	水量	基本料金(税込)		
		新税率10%	旧税率8%	増加額
13mm	20m <sup>3</sup> まで	2,810円	2,760円	50円
20mm		3,580円	3,520円	60円
25mm		5,120円	5,030円	90円
30mm		9,500円	9,330円	170円
40mm		12,820円	12,590円	230円
50mm		35,920円	35,270円	650円
75mm		55,440円	54,430円	1,010円

超過料金(税込)		
新税率10%	旧税率8%	増加額
179.3円/m <sup>3</sup>	176.04円/m <sup>3</sup>	3.26円/m <sup>3</sup>



※請求金額は、基本料金と超過料金を合計し10円未満を切り捨てます。

## ◆下水道使用料（1か月あたり）(税込)

汚水量	新税率10%	旧税率8%	増加額
10m <sup>3</sup> まで(基本料金)	1,210円	1,188円	22円
10m <sup>3</sup> を超え20m <sup>3</sup> まで	132円/m <sup>3</sup>	129.6円/m <sup>3</sup>	2.4円/m <sup>3</sup>
20m <sup>3</sup> を超え30m <sup>3</sup> まで	143円/m <sup>3</sup>	140.4円/m <sup>3</sup>	2.6円/m <sup>3</sup>
30m <sup>3</sup> を超え50m <sup>3</sup> まで	154円/m <sup>3</sup>	151.2円/m <sup>3</sup>	2.8円/m <sup>3</sup>
50m <sup>3</sup> を超え100m <sup>3</sup> まで	165円/m <sup>3</sup>	162円/m <sup>3</sup>	3円/m <sup>3</sup>
100m <sup>3</sup> を超えるもの	176円/m <sup>3</sup>	172.8円/m <sup>3</sup>	3.2円/m <sup>3</sup>

※請求金額は、2か月分を合計し10円未満を切り捨てます。



## ◆水道加入金(税込)

メーター口径	新税率10%	旧税率8%	増加額
20mmまで	165,000円	162,000円	3,000円
25mm	286,000円	280,800円	5,200円
30mm	440,000円	432,000円	8,000円
40mm	825,000円	810,000円	15,000円
50mm	1,441,000円	1,414,800円	26,200円
75mm	3,729,000円	3,661,200円	67,800円
100mm	7,381,000円	7,246,800円	134,200円

### 【問】

水道料金・水道加入金 水道課  
☎681-1121  
下水道使用料 下水道課  
☎681-1118  
納付先 上下水道料金センター  
☎681-1216

特集 災害から身を守るために

Honda Racing 展示

撮こいびき。わんわん。

たのびアビレックス

わたしの情報

# 9/10 下水道の日

快適なくらしをまもる下水道のはたらき

下水道に  
接続しましょう!



トイレが水洗化され嫌な臭いなくなる

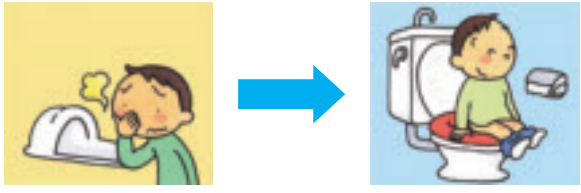

水をきれいにしてから川や海に流す



街に汚水が直接流れず害虫の発生や伝染病を防ぐ

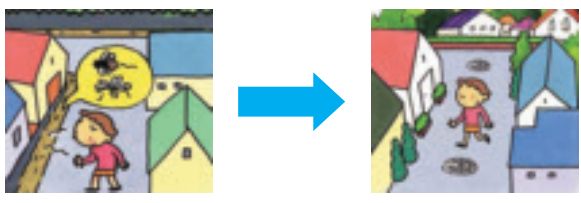

快適で豊かな生活環境を作り出すため、市では下水道を整備し、台所やお風呂、トイレなどの排水を直接流すことができる区域を広げています。下水道へ接続が可能となった区域には、供用開始の公示を行い、各ご家庭にお知らせします。

公共下水道に接続可能となった区域では、できるだけ早く排水設備を設置し、下水道へ接続しなければなりません(下水道法第10条)。皆様のご理解とご協力をお願いします。



【問】 下水道課  
☎681-1118

## 屋外広告物にはルールがあります

広告物や立看板、のぼり旗などの屋外広告物は、私たちに必要な情報を提供してくれるだけでなく、まちの活気や賑わいをもたらしてくれます。しかし、無秩序に氾濫すると景観を損ねるだけでなく、落下や倒壊、交通事故などの危険もあります。

“屋外広告物のルール”を守って、違反広告物のない良好な景観づくりにご協力ください。

### ■屋外広告物とは

常時または一定期間継続して、屋外に表示されるもので、広告板などのことです。具体的には、建物の壁や屋上、地面に設置される広告物のほか、はり紙、はり札、立看板、のぼり旗、広告幕などをいいます。

### ■屋外広告物を表示するには

市内に屋外広告物を設置する場合には、「県屋外広告物条例」の規定により、原則として市長の許可が必要です(一定の要件を満たす場合、許可がいらぬ場合があります)。「県屋外広告物条例」では、屋外広告物の大きさや色彩のほか、設置してはいけない地域や物件などのルールが決められています。

屋外広告物を設置する場合は、あらかじめご相談ください。

【問】 都市整備課 ☎681-1120

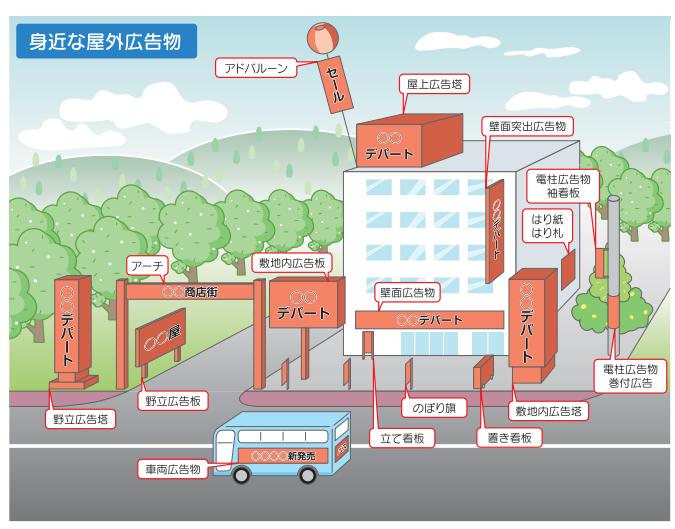

# お知らせ

## 河川への不法投棄

家庭ごみや粗大ごみなどの廃棄物を河川に不法投棄することは犯罪です。みだりに廃棄物を捨てた場合、5年以下の懲役もしくは1千万円以下の罰金など、法令により厳しく罰せられます。

河川の環境を守るように河川の美化と愛護にご理解とご協力をよろしくお願いします。

生活環境課  
☎(081)1126

## 資源ごみ回収団体報償金制度

市では資源ごみ回収団体の申請を随時受付けています。

▽対象 各行政区、老人クラブ、子供会、婦人会など、地域の住民で構成され、営利を目的としな

い団体  
▽内容 資源ごみ(新聞雑誌、段ボール、空ビン、空缶、鉄くず等)  
▽金額 回収ごみ1kgあたり10円  
○平成30年度の実績 25団体の回収により、48,758kgの資源ごみが回収されました。

生活環境課  
☎(081)1126

## 「緑の募金」運動にご協力をお願いします

「緑の募金」は、身近な緑化の推進に活用されるほか、貴重な水資源を確保するための森林整備や地球温暖化防止に必要な環境保全にも活用されています。

▽募金方法 家庭、街頭・イベント、職場、企業・団体など随時受付けています。振込手数料無料の「緑の募金」専用振込用紙がありますので、ご連絡ください。  
☎(公社)とちぎ環境・みどり推進機構

☎(043)68001  
「緑の募金」助成金制度をご利用ください

▽対象 森林整備活動、地域における緑づくり活動  
※申請方法等の詳細は、お問合せください。

☎(公社)とちぎ環境・みどり推進機構  
☎(043)68001  
農政課☎(081)1117

## 秋の交通安全県民総ぐるみ運動実施

9月21日(土)～30日(月)は、「秋の交通安全県民総ぐるみ運動」の実施期間です。

市でも、「子どもと高齢者の交通事故防止」を運動の基本として、各種事業を展開しています。普段から思いやりを持った運転を心がけ、交通事故防止に努めましょう。  
生活環境課  
☎(081)1126

## 高齢ドライバーの方へ

運転免許証を更新する際、70歳以上の方は高齢者講習、75歳以上の方は認知機能検査および高齢者講習を受ける必要があります。

運転免許センターでは、高齢者講習と認知機能検査、小山・栃木・那須塩原・真岡警察署では、認知機能検査を実施しています。※要事前予約  
詳細は、お問合せください。

▽予約・問合せ 運転免許センター 高齢運転者支援係☎0289(2)0880(土日祝を除く、平日8時30分～午後5時まで)

## 国土交通省の許可を受けたバス会社を利用しましょう

運転手付きの「白ナンバー」で有償で運行しているマイクロバスは、「白バス」と呼ばれる道路運送法に違反するサー

ビスです。許可を受けた正規のマイクロバスには「緑ナンバー」が付いています。

また、レンタカー会社を利用する際は、車を借りた利用者自身が運転しなければなりません。レンタカーと運転手が一体的に提供されるサービスは、「白バス」と呼ばれる違法なサービスです。

違法な「白バス」を利用して、万が一、事故に遭って負傷した場合、適切な損害賠償がなされないなどの問題が生じます。  
総合政策課  
☎(081)1113

## 敬老会記念品

市では毎年、年度内に75歳以上になる市内在住の方に敬老会記念品を贈呈しています。今年度の記念品は、クリアティーパーツです。  
▽送付時期 9～10月  
高齢課  
☎(081)1155

## 早期教育相談会(年長児対象)

入学に向けてお子さんの学校や育ちについて、教育相談担当がお話を伺います。  
▽日時 10月10日(木) 午前10時～午後4時  
※予約優先・一人30分目安(当日は、空きがある場合のみ受け付けます。)

▽場所 氏家公民館  
▽対象 原則、令和2年4月に学校に入学するお子さんがいる方  
※以前に相談された方も参加可能です。  
随時、教育相談を受け付けていますので、相談会に都合がつかない方もご連絡ください。  
▽申込・問合せ 学校教育課☎(086)6620

## 地区計画の決定

9月1日付けで、桜ヶ丘地区の地区計画が決定されました。

今後、地区計画の区域内で建築物の建築等を行う場合は、着手する日の30日前までに市への届出が必要です。  
都市整備課  
☎(081)1120

## 国民年金保険料は口座振替がおすすめです!

国民年金保険料の納付には、口座振替が便利です。口座振替には、当月分保険料を当月末に振替納付することにより、月々50円割引される「早割制度」や現金納付よりも1、120円割引される「6か月前納」、4、130円割引される「1年前納」、15、760円割引される「2年前納」があります。申請を希望する方は、お問合せください。  
▽申請・問合せ先

# 開催

## 令和元年第2回市議会定例会

▽日程(予定)  
○開会、提案、即決議案採決または委員会付託  
9月3日(火)

○一般質問  
9月4日(水)

9月5日(木)

9月6日(金)

9月9日(月)

9月10日(火)

9月11日(水)

9月13日(金)

9月17日(火)  
9月18日(水)

市民課☎(081)1116  
喜連川支所市民生活室☎(086)6611  
宇都宮東年金事務所☎(083)3211

○委員長報告、質疑、討論、採決、閉会  
9月25日(水)  
※日程が変更になる場合もあります。  
▽傍聴方法 本会議は傍聴できます。市役所本庁舎3階の議会事務局で受付してください。傍聴席は40席です。  
議会事務局  
☎(081)1123

## 国際交流フェスティバル

食事やゲームをしながら楽しいひと時を過ごしませんか。国際交流に関心のある方、一般市民の方大歓迎です。民謡ライブ、南京玉すだれ、ビンゴゲームなどイベントが盛りだくさんです。  
▽日時 9月7日(土) 午後4時～  
▽場所 さくらスクエア(氏家駅東口広場)

▽参加費 無料  
※飲食には食券、飲み物券を購入いただきます。会員、外国人の参加者には無



南京玉すだれの演技

## 夏の思い出



「カタログポケット」のアプリでこのロゴをクリックすると関連画像をご覧いただけます。

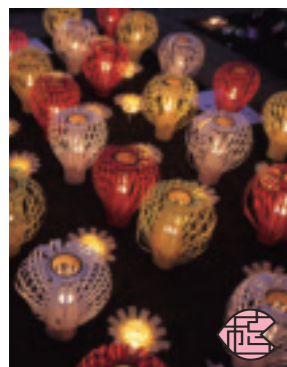

### 第16回なんびょうサ ポートとちぎのつどい

誰もが安心して暮らせる地域社会の実現に向けて、県民の難病に対する理解を深め、相互理解のきっかけとなることを目的に「なんびょうサポートとちぎのつどい」を開催します。

▽日時 9月7日(土) 午前9時30分～午後3時  
▽場所 とちぎ健康の森  
▽内容 相談コーナー(要予約)、患者・家族交流会、講演会、展示  
▽予約・問合せ先 とちぎ難病相談支援センター ☎(023)6113

### いきいきクラブ(老人クラブ)連合会主催講演会

高齢者の健康管理や詐欺被害防止等の講演会を開催します。ごなたでも参加可能です。ぜひ、お越しください。  
▽日時 9月17日(火)

### 施設清掃スタッフの無料講習

清掃の知識と技能を学ぶ講習会を実施します。  
▽対象 今後、市のシルバー人材センターにあるパンフレットの受講申込書で申込み。  
▽申込期限 9月12日(木)  
▽申込・問合せ先 県シルバー人材センター連合会 ☎(027)1179



午後1時～3時  
▽会場 喜連川公民館2階ホール  
▽内容  
○健康寿命  
講師・仲嶋医院院長 仲嶋秀文氏  
○高齢者のための各種被害防止  
講師・さくら警察署 社会福祉協議会 ☎(082)2217



### あなたがおすすめする健康づくり体験談

健康自慢の皆さんが実践している健康法を募集していますので、みなさんのご応募をお待ちしています。  
▽募集テーマ 自分の健康管理のため行っている健康法とその効果  
▽募集部門  
○運動部門(運動・スポーツなど)

### 防衛大学校・防衛医科大学校試験

▽応募資格 18歳以上21歳未満  
○防衛大学校学生  
【推薦】  
▽受付期間 9月5日(木)～9日(月)  
▽試験日 9月28日(土)・29日(日)  
▽場所 防衛大学校  
【総合選抜】  
▽受付期間 9月5日(木)～9日(月)  
▽試験日 (1次)9月28日(土) (2次)11月2日(土)・3日(日)  
▽場所 防衛大学校  
【一般】  
▽受付期間 9月5日(木)～30日(月)  
▽試験日 (1次)11月9日(土)・10日(日) (2次)12月10日(火)～14日(土)  
▽場所 宇都宮市内  
○防衛医科大学校医学科学生  
▽受付期間 9月5日(木)～30日(月)

○暮らし部門(食事、生活習慣など)  
○生きがい部門(社会活動、趣味など)  
▽応募できる方 後期高齢者医療制度に加入している本県の被保険者  
▽応募方法  
①健康づくり体験談(題名と本文。原稿用紙2～3枚程度)  
②必要事項(応募部門・郵便番号・住所・氏名・生年月日・電話番号)を記入した用紙(様式任意)①と②を申込先にお送りください。

▽期限 9月30日(月)  
▽入選 最優秀賞1点・旅行券3万円分、優秀賞3点・商品券1万円分  
受賞作品はホームページで公表します。また、応募者全員にクオカード(500円分)を差し上げます。  
▽申込・問合せ先 県後期高齢者医療広域連合総務課 〒320-0033 宇都宮市本町3-9 県本町合同ビル2階

### ニユースポーツ教室(喜連川地区)

▽日時 10月7日～12月16日までの毎週月曜日午後7時から約2時間  
▽会場 喜連川高校跡地体育館  
▽種目 ソフトバレー、シヨートテニス、ペタンクなど  
▽参加費(保険料含む) 大人 1,000円 小・中学生 500円  
▽対象者 小学生以上 ※小学生は保護者同伴  
▽持ち物 室内用シューズ・タオル・飲み物  
▽講師 スポーツ推進委員  
▽申込方法 申込書(氏家・喜連川体育館で配布ホームページからも入手可)でお申込みください。  
▽申込・問合せ先 スポーツ振興課 ☎(082)8888

### 世界の料理教室(インドネシア編)参加者

さくら国際フレンドシップクラブでは「世界の料理教室」を通じて、国際理解の輪を広げていきます。  
▽日時 9月29日(日) 午前9時～午後1時30分  
▽場所 氏家公民館  
▽内容 ナシ・ゴレン(インドネシアのチャージャー)、ソプ・アヤム(鳥肉のスープ)、プブル・カチャン・イージョ(みどり豆のデザート)  
▽定員 30名(先着順)  
▽参加費 一人500円  
▽講師 ヘリージョン氏



▽申込・問合せ先 さくら国際フレンドシップクラブ ☎(082)5317

### 「アカデミアさくら清修」受講生

さくら清修高校を会場として市民公開講座を開催します。  
▽日時 9月28日(土) 午後2時～4時  
▽内容 「おとなも子どももお能であそび」(体験型講座)  
▽講師 藤田智子氏(元職員・能楽師)  
▽申込方法 「普通はがき」で申込み ※住所・氏名・年齢・電話番号を明記し、郵送してください。  
▽申込期限 9月10日(火)  
▽申込・問合せ先 県立さくら清修高等学校「アカデミアさくら清修」担当あて 〒329-1131 氏家2807 ☎(082)4500

※費用などについては表記がない場合は、原則無料です。

**非常勤講師等**

- ▽募集人員 1名
- ▽勤務先 南小学校
- ▽職務内容 学習・生活指導の補助、配慮を要する児童生徒の支援・援助
- ▽応募資格 普通自動車免許を有する方
- ▽勤務時間 午前8時～7時間勤務
- ▽賃金 1、400円
- ▽任用期間 10月1日～令和2年3月31日
- ▽申込期間 9月2日(月)～10日(火)(土日・祝日は除く)
- ▽面接日 9月13日(金)
- ▽申込方法 履歴書(非常勤講師等用)に必要な事項を記入し、提出してください。履歴書は、学校教育課で配布(市ホームページからも入手可)しています。
- ※通勤距離に応じて通勤割増賃金別途支給
- ※健康保険・厚生年金保険・雇用保険加入あり
- ※原則、休校日は勤務なし

▽申込・問合せ先  
学校教育課  
☎(686)6620

**傾聴ボランティア養成講座受講者**

傾聴に必要な心構えを学び、傾聴体験をすることでコミュニケーションのあり方や聴くことの大切さを学ぶ講習です。

▽日時 11月6日(水)～12月4日(水)までの毎週水曜日午後1時30分～4時(全5回)

▽場所 氏家公民館

▽対象 どなたでも

※全5回の講習に参加できない方も受付しますが、5回目だけの受付は行いません。

▽受講料 無料

▽内容 座学およびワークショップ

▽申込期限 10月31日(木)

▽申込・問合せ先 社会福祉協議会

☎(682)2217

**初心者手話講習会受講者**

手話をいちから学びたいという方、手話に興味がある方向けの初心者手話講習会を開催します。

▽日時 9月24日(火)～12月3日(火)までの毎週火曜日午後7時～8時30分(全10回)

※10月22日は休講

▽場所 氏家公民館

▽対象 どなたでも(定員20名程度)

▽内容 自己紹介や日常的に使用される語彙、簡単な会話の聞き取りなど

▽申込期限 9月19日(木)

▽申込・問合せ先 社会福祉協議会

☎(682)2217

**経営活性化支援事業補助金**

地域経済の活性化を図ることを目的として、販路の開拓、経営品質の向上、新商品の開発等の新たな事業活動に取組む中小企業者および小規模企業者に対し、補助金を交付します。

▽募集期間 9月2日(月)～30日(月)

▽対象 商工会の会員または会員になる見込みがあると市長が認める中小企業者または小規模企業者のうち、次の要件を満たす者

- ①商工会の経営指導を受けている※申請前に商工会にご相談ください。
- ②市税を完納している

▽内容

○補助金額 【中小企業者】 補助対象経費の2分の1の額(限度額50万円)  
【小規模企業者】 補助対象経費の3分の2の額(限度額50万円)

○補助対象 機械設備等購入費、広報費、展示会等出展料、旅費、開発費、書籍等購入費、賃借料、講師等謝礼、業務委託料、外注費、雑役務費

※事業の認定は、専門家による審査会で決定します。

※費用などについては表記がない場合は、原則無料です。

▽申込・問合せ先  
商工観光課  
☎(686)6627

**ご当地カレーを作ってみませんか?**

ゆめ!さくら博で公民館ボランティアと一緒にご当地カレーを作りませんか?興味のある方は、ご連絡ください。

※この活動にはボランティアポイントが付与されます。

▽日時 10月26日(土) 午前9時～午後3時

▽場所 ゆめ!さくら博氏家会場

▽申込期限 9月20日(金)

▽申込・問合せ先 氏家公民館

☎(682)1611





特集 災害から身を守るために

Honda Racing 展示

撮りこみおみやげ。かわの市

さくら市アパレルショップ

かわの市の情報

# 臨時職員募集

職種	①募集人員 ②応募資格	③勤務内容 ④勤務時間/⑤報酬・賃金	⑥任用期間 ⑦申込期限
市立保育園 保育士	①14名程度 ②20歳以上で保育士 または幼稚園教諭の 資格のある方、小学 校教諭または養護教 諭の普通免許状のあ る方	③保育業務 ④1 午前7時15分～午後7時30 分のなかで7時間45分勤務 (週5日勤務) 2 休日保育専任保育士(日曜日・ 祝日勤務) ⑤1 日額10,500円 2 時給1,354円	⑥10月1日～令和2年 3月31日 ⑦9月11日(水)必着 【業務に関する問合せ】 こども政策課 ☎681-1125
市立保育園 調理員A	①氏家地区：1名 ②特になし	③調理業務 ④午前9時～午後1時30分まで のなかで4時間勤務(週5日勤務) ⑤日額3,716円	⑥10月1日～令和2年 3月31日 ⑦9月11日(水)必着 【業務に関する問合せ】 さくら市ミュージアム -荒井寛方記念館- ☎682-7123
市立保育園 調理員B	①喜連川地区：1名 ②特になし	③調理業務 ④午前9時～午後3時30分まで のなかで5時間30分勤務(週5日勤務) ⑤日額5,109円	
ミュージアム 一般事務員	①1名 ②パソコン操作ができ、 普通自動車免許を有 する方 ※主な勤務地：旧喜連 川高校	③(1)市歴史的行政文書評価選別、 整理、保管に関する業務 (2)博物館資料の整理・管理に 関する補助的業務 ④午前8時30分～午後5時15分 までのなかで7時間45分勤務(週5日勤 務、勤務する曜日は開館日による) ⑤日額7,200円	

【申込方法】 申込書(総務課で配布または市ホームページから入手可)に必要な事項を記入し、資格・免許が必要な職種の場合は資格・免許のコピーを添付し、提出してください。

※通勤距離に応じて通勤割増賃金を支給、勤務時間・職種等に応じて健康保険・厚生年金保険・雇用保険に加入(職員駐車場有料：500円)

【問合せ・申込先】 総務課 ☎681-1111

## 市営住宅入居者募集

住宅名	募集戸数	完成年度	階数	間取り	家賃	単身入居	敷金
豊原	6戸	平成元年～ 平成3年	3階建 1、2、3階	3LDK	21,100円～ 32,200円	不可	家賃 3か月分
ひばりが丘	2戸	平成5年～ 平成8年	平屋・2階建 戸建て	3LDK	21,300円～ 34,300円	不可	
大沼台	1戸	平成3年～ 平成4年	2階建 戸建て	3LDK	21,200円～ 31,600円	不可	

※家賃は前年の所得に応じて決まります。  
※豊原は別途、駐車場使用料2,000円  
(1戸1台のみ)

【申込期間】 2日(月)～10日(火)まで  
午前8時30分～午後5時(平日のみ)

【入居時期】 10月1日(火)

【申込方法】 申込書(建設課・喜連川支所市民生活  
室で配布。市ホームページからも入手可)に必  
要書類を添付し、提出してください。また、申込  
条件がありますのでお問合せください。

※申込者多数の場合は抽選会を開催します。

【申込・問合せ先】 建設課 ☎681-1119

## 「さくら市プレミアム付商品券」の申請受付中です!

消費税率10%への引上げに伴う負担の影響緩和や地域の消費を喚起・下支えすることを目的として、商品券を発行します。

市では、住民税非課税者として申請対象者と見込まれる方に購入引換券交付申請書を7月下旬に送付していますので、購入を希望される方は、忘れずにお手続きください。

ご自身が申請対象者の要件に当てはまるにもかかわらず、申請書が届いていないと思われる方は、下記の問合せ先までご連絡ください。

【申請方法】申請書に必要事項を記入し、同封の返信用封筒で郵送申請してください。

【申請期限】11月29日(金) [必着]

※9月13日(金)までに受付した分については、9月下旬頃に「購入引換券」を送付します。9月17日(火)以降受付分は10月以降、順次送付します。

※詳細は、広報さくら8月1日号、市ホームページをご覧ください。

【申請・問合せ先】総合政策課 ☎681-1113

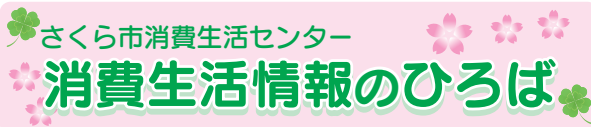

【問】市消費生活センター ☎681-2575

(市役所第2庁舎2階)

午前9時～正午/午後1時～4時(平日のみ)

## 「火災保険金が使える」という住宅修理サービスでのトラブルに注意!

住宅が自然災害で被害を受け、加入されている火災保険にそれら補償の適用がある場合には、修理費用の請求を保険会社に行うことができます。最近、この火災保険の手続きを代行し、保険金の範囲で住宅の修理を請負うという事業者が自宅を突然訪問してきて、トラブルになるケースが見られます。

### 【事例1】自己負担ゼロだと言われたのに負担金が発生した

「保険金を使えば無料で修理できる」と言われ契約したが、保険会社から火災保険の適用外と言われ、保険金が支払われず工事費は全額自己負担と言われた。保険が支払われないのであれば工事をキャンセルすると伝えると、工事費用の50%の解約料を支払うように言われた。

### 【事例2】経年劣化による損傷を自然災害が原因であると申請するように勧められた

事業者から「古くなったところも先日の台風のせいにして、保険金を請求しちゃいましょう」と嘘の申告をするように言われた。

### 【事例3】強引な契約

事業者から保険会社の申請窓口を指定され、申し込み時のQ&A集を渡された。あとの保険申請は代行するので契約書はあとでもって来ると言われたが、契約書はもらっていない。

### ●消費者へのアドバイス

- ・火災保険は経年劣化での損傷は補償の対象外です。うその理由による保険金の申込は保険金詐欺に該当するおそれがあります。
- ・住宅修理やリフォームに関し、「保険金が使える」と言って勧誘されたときは、修理サービスなどの契約前に、保険会社または代理店に相談してください。
- ・保険会社に火災保険などの保険金の申請をする際には、必ず消費者自身が事実に基づいて請求しましょう。分からない場合は保険会社や保険代理店に相談してください。
- ・訪問販売や電話勧誘販売で住宅修理サービスなどを契約した場合、8日間はクーリング・オフできます。

# 無料相談案内(9月)

相談は、無料でお受けします。秘密は守ります。  
相談者多数の場合、お待ちいただくこともあります。

相談	内容	対応者	期日	時間	場所	問合せ等
法律相談 (要予約)	法律的な諸問題の相談を行います。 定員：7名 申込開始： 2日(月) 午前9時～	弁護士	20日 (金)	午後1時～ 4時30分	氏家福祉センター	社会福祉協議会 氏家支部 ☎682-2217
心配ごと 相談所	生活上の苦しみや悩みごと相談	民生委員・ 児童委員	12日 (木)	午前9時30分～ 午後0時30分	喜連川公民館 2階視聴覚室	社会福祉協議会 氏家支部 ☎682-2217 総合政策課 ☎681-1113 福祉課 ☎681-1160
	国・県・市などへの要望やその他困りごと いじめ、体罰、差別等人権侵害に関する心配ごと	行政相談委員 人権擁護委員				
喜連川地区障がい児者出張相談「ふくしの相談室コンタするーむ」 (要予約)	障がいをお持ちの方で日常で困っていること、福祉サービスに関すること、就労や就学に関すること	相談事務所の相談員	10日 (火)	午前10時～ 正午、午後1時～3時	喜連川公民館 第2研修室	障がい者支援センター ふれあい ☎681-6666 障害者相談支援センター桜花 ☎681-6720
教育相談	小・中学生の悩み・問題などの相談、保護者の相談	学校教育課 指導主事	月～金	午前8時30分～ 午後5時15分	喜連川支所 学校教育課	学校教育課 ☎686-6620
児童家庭相談	家庭における児童養育相談、虐待相談など	家庭相談員		午前9時～ 午後4時30分	市役所相談室	こども政策課 ☎681-1125
婦人相談	婦人相談(DV・離婚・生活一般等)	母子・父子自立支援員兼 婦人相談員				
ひとり親相談	母子・父子自立相談(就労支援・福祉資金貸付・生活一般等)	母子・父子自立支援員兼 婦人相談員		午前8時30分～ 午後5時15分	社会福祉協議会氏家支部 ☎601-7123 市民課 ☎681-1115 宇都宮地方法務局戸籍課 ☎623-0921	
生活困窮相談	経済的に困窮している人の自立に向けた相談	相談支援員兼 就労支援員				
無戸籍についての相談	戸籍がない方の相談、 情報提供	職員				
虐待についての相談 (随時受付)	虐待を受けているのでは？ 虐待をしてしまいそう…など悩んでいる方	児童虐待	こども政策課 ☎681-1125 県北児童相談所 ☎0287-36-1058	*休日、夜間の緊急時の連絡先 栃木県児童虐待緊急ダイヤル ☎686-3005 こども政策課 ☎090-2640-9364・☎090-1059-0747		
		障害者虐待	福祉課 ☎681-1161	*休日、夜間の緊急時の連絡先 福祉課 ☎090-5554-6968・☎090-1996-4484		
		高齢者虐待	○地域包括支援センター而今 ☎686-3294 (喜連川地区、押上、長久保、蒲須坂、箱森新田、松山新田、松島在住者) ○地域包括支援センターエリム ☎681-1150 (上記以外の在住者) ○高齢課 ☎681-1155			

※費用などについては表記がない場合は、原則無料です。

# 工事を行います

工事期間中は周辺住民の皆さん、付近を通過する皆さんに何かとご迷惑をおかけしますが、ご理解・ご協力をお願いします。

(水道管理設工事  
鍛冶ヶ澤・狭間田)



【期間】9月下旬～1月下旬

(水道管取替工事 大野)

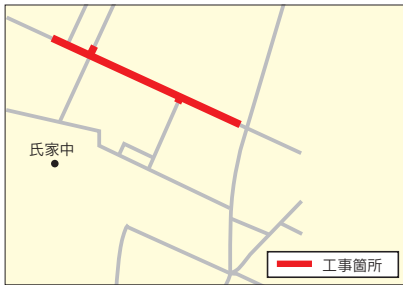

【期間】9月下旬～1月上旬

(水道管取替工事 櫻野)



【期間】9月下旬～11月下旬

(舗装復旧工事 氏家)



【期間】9月下旬～12月上旬

【問】水道課 ☎681-1121

(水道管理設工事 草川)



【期間】9月下旬～11月中旬

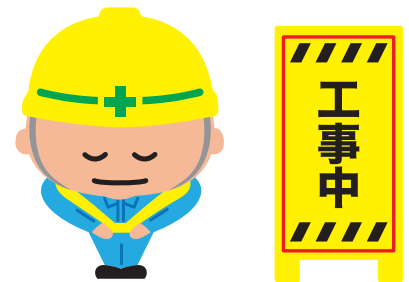

【問】建設課 ☎681-1119

(側溝改修工事 穂積)



【期間】9月上旬～11月下旬

(道路拡幅工事 松島)



【期間】9月上旬～3月中旬

(舗装修繕工事 鍛冶ヶ澤)



【期間】9月上旬～10月下旬

(道路拡幅工事 馬場)



【期間】9月上旬～2月上旬

(防護柵設置工事 氏家)



【期間】9月上旬～10月下旬

(道路拡幅工事 下新田)



【期間】9月上旬～2月中旬



市政へのご意見を  
お待ちしております！

●市長へのメール

✉ mayor@city.tochigi-sakura.lg.jp  
(市ホームページ「市長の部屋」から送ることができます)

●市長へのFAX 682-0360

●市政懇談会

行政区単位の懇談会です。

●市長とカフェトーク

市民または市内に通勤、通学している方で構成する5人以上のグループ(高校生を除く18歳以上)とお茶などをしながら行う座談会です。

【問】総合政策課 ☎681-1113

### さくら市の人口

令和元年8月1日現在  
(前月比・毎月人口推計)

- 人 □ 44,705人(+ 22人)
- 男 23,231人(+ 10人)
- 女 21,474人(+ 12人)
- 世帯数 16,332世帯(+28)

### 市内交通事故発生状況

(人身事故)

令和元年7月末日現在  
※( )は前年同月比

- 発生件数 58(- 7)
- 死亡者 0(- 3)
- 負傷者 76(- 9)

### 広報紙に広告を 掲載しませんか？

【掲載位置】

毎月1日号の表紙、裏表紙を除く各ページの下1段

【1回の広告料】

1段枠 20,000円(税込)  
半枠 10,000円(税込)

【申込期限】

掲載希望号の40日前まで

【問】

総合政策課 ☎681-1113

## 素敵な出会いがあるかも!?

# ♡第9回咲くらコン♡

テーマは、さくら市街中グルメ食べ歩きバスツアー!

牛串やさくらブランドのお菓子、鮎、サンドイッチ等のグルメを食べながら喜連川の街中や「道の駅きつれがわ」を散策する婚活バスツアーです。

「かんぼの宿喜連川温泉」でスイーツビュッフェで交流パーティーも行います。

【日時】11月10日(日) 正午～午後5時30分

【参加条件】男性：市内在住で20歳以上45歳以下の独身の方  
女性：20歳以上45歳以下の独身の方  
男女とも定員20名程度

【会費】男性3,000円 女性1,000円

■参加者を対象に事前セミナーも開催します。

男性：11月6日(水)

女性：11月7日(木)

どちらも午後7時～

※参加費無料



【申込・問合先】

(株)栃木アクト

☎685-3311

## カタログポケットをご利用ください



ios



Android



ブラウザ版



QRコードを読み取り、アプリをダウンロードしてください。また、ブラウザ版でもご覧になれますが、「聞く(音声読み上げ機能)」はご利用できません。詳しくは市ホームページをご覧ください。

※「広報さくら」を「マイコンテンツ」に追加すると、発行日に合わせて通知ができるようになります。

# 第79回国際写真サロン展

9月21日(土)～10月6日(日)

主催 さくら市ミュージアム－荒井寛方記念館－、朝日新聞社、全日本写真連盟

世界的な公募写真展「国際写真サロン」の巡回展になります。日本と海外31か国から総点数8,676点の応募があり、その中から入賞・入選となった作品を紹介します。

市では138点の写真芸術をご覧いただけます。

**同時開催**  
**収蔵作品荒井孝特別展示**



国内部門審査員特別賞「誕生」  
那須裕一朗 (福岡県)



国内部門審査員特別賞「姉妹の傘」  
宮田ゆか (山口県)



海外部門審査員特別賞「LITTLE PRAYER」  
KHINE ZAR MON (Myanmar)

## 市民ギャラリー

### ■北関東写真サロン展

【日時】9月21日(土) 正午～25日(水) 午後3時

### ■ニッコールクラブ鬼怒支部写真展

【日時】9月26日(木) 正午～29日(日) 午後5時

### ■墨彩会 水墨画展

【日時】10月2日(水) 午前11時30分  
～6日(日) 午後4時

## うじいえ自然に親しむ会

### ◆「水生昆虫観察会」

水生昆虫を採取し、生態などを観察します。

【日時】9月8日(日) 午前9時～正午

【場所】ゆうゆうパーク 伝説の池

【持ち物】水生昆虫をすくうための小さめのあみ

【問】さくら市ミュージアム(☎682-7123)

※熱中症対策をお願いします。



## ◆ギャラリートーク◆

【日時】9月29日(日) 午後2時～

【講師】全日本写真連盟関東本部委員  
写真家 鈴木是清氏

※予約不要、要観覧料



## ◆瀧澤家住宅 プレオープン中◆

【開館】金曜・土日・祝日 午前9時～午後3時30分

※プレオープン期間中は観覧無料です。



9月10日(火)～17日(火)は、くん蒸(消毒)を行います。館内への立ち入り、電話でのお問合せができませんのでご注意ください。

## さくら市ミュージアム ～ 荒井寛方記念館 ～

〒329-1311 さくら市氏家1297番地

☎682-7123 FAX682-7854

【開館時間】午前9時～午後5時(入館は午後4時30分まで)

【休館日】9月2日～20日(展示替・くん蒸期間)、24日、30日  
【観覧料】一般300円(210円)、高・大学生200円(140円)、小・中学生100円(70円)、さくら市内小中学生は無料、さくら市内70歳以上の方は半額、さくら市内障がい者手帳をお持ちの方とその介護者は半額  
※( )内は20名以上団体料