

# さくら





# 特集 再生 早乙女桜並木

市を代表する桜の名所「早乙女の桜並木（県道佐久山喜連川線早乙女地区）」は近年桜の樹勢の衰えが顕著で、枝の落下等の危険性が増しています。加えて安全な通行の確保のため歩道を新設する必要があり、道路拡幅にあわせ、新たに植樹帯を設け、桜並木の再生計画を進めています。

今回は、その概要をお知らせします。皆様のご意見をお聞かせください。

【問】総合政策課 ☎681-1113

✉sogoseisaku@city.tochigi-sakura.lg.jp



今年4月の状況



平成元年の頃 伸びた枝が道路を覆う様は「桜のトンネル」  
小林清さん(喜連川)撮影

## 次代に残る桜並木を目指して 染井吉野

染井吉野は、10年ほどで立派に成長し見事な花を咲かせる点で他の桜に優れており、明治以降爆発的に全国に広まりました。北海道と沖縄を除き、日本の桜の80%が染井吉野であるとも言われています。

しかし、この桜はカビの一種（タフリナ菌）が原因で起こるてんぐ巣病に罹りやすく、枝を放置しておくと花が咲かなくなり、やがて樹全体に広がり枯れてしまいます。染井吉野は寿命が短いと言われますが、その大きな原因がこの病気です。防除方法は病気の枝を切除して伝染源を無くすることですが、染井吉野は高木になるため、この処置が容易にできず放置されてしまうことが被害の拡大、蔓延の原因です。

つまり、てんぐ巣病に罹った樹がある限り、タフリナ菌の胞子が雨水や霧に混ざって

飛散し、被害が拡大し続けるのです。

全国の桜の名所の桜は第二次世界大戦後に植えられた染井吉野が多く、その中の8割以上が衰退や枯れが顕著となっている現状から、最近では染井吉野に代わる桜を植樹する動きが広がっています。

## 染井吉野の後継桜 神代曙

新たに植える樹種は、これまでに樹木医や桜マイスターなどの有識者で構成した「さくら市桜会議」で検討してきました。

市の方針として、樹種の選定は、樹形、花形、開花時期、耐病性を考慮し、染井吉野の後継にふさわしい桜を選ぶことにしました。

その中で、全国で桜の名所づくりや桜の保護活動に取り組む、(公財)日本花の会の和田博幸主幹研究員や同会結城農場の田中秀明農場長(いずれも樹木医)の助言をもとに「神代曙」を第一候補としました。

## 神代曙を候補にした理由

- ・染井吉野系の桜で樹形は傘型、花形は一重咲、開花時期も染井吉野とほぼ同時期
- ・花の色が淡紅色で遠目にも濃淡が美しい
- ・病気に強い
- ・染井吉野ほど大きくならず、管理が比較的容易  
(※早乙女桜並木の染井吉野の樹高がおよそ8m~10mで、高木に分類される神代曙は同程度の樹高。)
- ・100本以上の神代曙の並木は全国的にもめずらしく、淡紅色の花が満開に咲く並木は壮観で注目度が高くなる



再生後の早乙女桜並木イメージ



東京国立劇場前の神代曙（樹齢約20年）  
国立劇場には他にも違う桜が植えられている中、満開に咲く淡紅色の花はひととき目を引き、多くの人だかりができていました。  
平成31年3月27日撮影

## 歴史

1924年(大正13年)の県道の改修に合わせ、当時の青年団も奉仕活動として染井吉野の若木100本が植えられました。それから95年間、最盛期には空を覆うほど枝を伸ばし、満開に咲く様は、とちぎ景勝百選に認定されるなど、市のシンボルとして親しまれてきました。

## 再生

寿命が60年と言われる染井吉野ですが、早乙女の桜並木の桜はそれを大幅に超えた老木の上に、てんぐ巣病などの病気に罹り、樹勢はここ十数年間のうちに著しく衰えています。

これまでに樹勢回復処置を行ったものの、道路の斜面であるため根の再生など根本的な処置ができず、その後も衰えが進みました。

また、枝が道路上に落下する恐れから、車道に張り出した枝の伐採を繰り返さざるを得ない状況もあり、桜にとって過酷な生育環境であったと言えます。

標準横断面

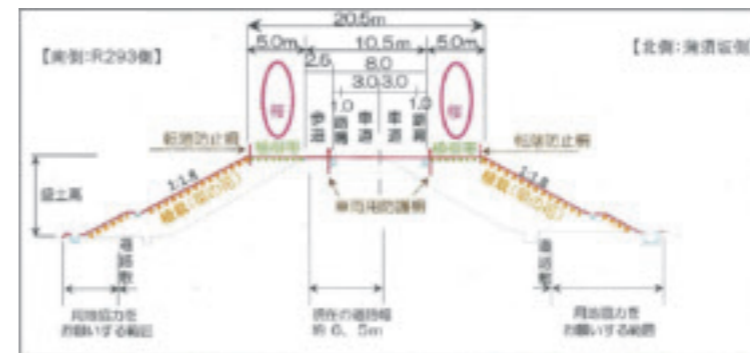

用地補償費：県  
工事費：市…桜の伐採・植栽、法面への植栽（菜の花等）  
県…上記以外

市は県と協議を重ね、県道の大規模改修が可能となりました。整備については県が歩道に合わせ桜の生育に配慮した植樹帯を設け、市が新たに100本以上の桜を植栽し、将来のシンボルロードとなるような「早乙女桜並木再整備」を進めることになりました。

今後は、地権者や関係者の理解をいただきながら用地交渉を行う予定です。





若手・中堅職員の声を聴く

7月1日から令和2年度職員採用の申込受付が始まります。そこで今回、市役所で活躍している若手・中堅職員5人に仕事のやりがいや職場の雰囲気など自由に話してもらいました。



保育園 小林さん 保育士採用 (入庁7年目)

志望した理由はなんでしたか

小林 学生時代にわくわく保育園で保育実習をした際に、広い園庭や恵まれた自然環境の中で保育に携わったことがきっかけで、志望しました。

森 地元で貢献したいと思ったのが理由です。さくら市は、喜連川丘陵をはじめとする里山など自然豊かな場所ですが、全国的な知名度が低いと感じ、職員となつて、魅力をPRしていきたいと考えました。



課長 策さん 採用 (入庁9年目)

西潟 想像していたよりも業務が幅広いと感じました。日常の業務以外にも市のイベントや選挙など色々な事業に携われるのは楽しいです。

森 固い人しかいないイメージでしたが、そんなとはなくユニークな人が多いです。和気あいあいとしている雰囲気は、意外なギャップでしたね。

子育ての両立について教えてください

田中 育児休業や短時間勤務などが取得しやすく、仕事を続ける環境が整っています。子育てと仕事を両立している

ろに魅力を感じました。西潟 大学時代に教育学部で学ぶ中で、生涯学習に携わりたいと思いました。地元の子どもからお年寄りまで幅広い世代に生涯学習支援をするために、志望しました。

どんな時にやりがいを感じますか

宗形 消防団の運営に関わる仕事をしています。火災発生時や、自然災害の発生が予想される場合は休日、夜間を問わず出勤するため、大変なことも多いです。しかし、緊急時に消防団は欠かせない存在であり、その業務に携われることにやりがいを感じます。

田中 窓口での納付受付業務を中心に行っています。税金を納めに来た方が気持ちよく帰っていく姿を見る

る先輩がたくさんいて、気遣ってくださるので、感謝しています。夫、両親、上司の理解と協力が両立につながっていると思います。森 私は、昨年度に3週間育児休業を取得しました。子どものための休暇が取りやすく、男性の育児休暇を推進するなど、男女ともに家庭と両立できる職場だと思います。

これから受験する人へメッセージをお願いします

西潟 どの部署でも、そこですかにできない仕事と経験ができます。挑戦してみると、新しい発見があるかもしれません。ぜひ一緒に働きましょう。

田中 事務のイメージが強いと思いますが、実際は



会計課 田中さん 一般事務職採用 (入庁9年目)

とやりがいを感じますね。小林 今は年長クラスの担任をしています。子どもたちの日々の成長に立ち会えるのが、一番のやりがいです。できないことをできるようになった感動を子どもたちと分かち合える瞬間と保護者から感謝の言葉を聞いたときに保育士になってよかったと思います。

西潟 議会の定例会や議員さんに関わる事務が主な仕事です。議会広報委員会です。議会だよりを作成するため、やりとりや検討を繰り返して1つのものを作るお手伝いをしています。いくつもの作業を経て形にする作業



総務課 宗形さん 一般事務職採用 (入庁3年目)

様々なことに挑戦できますよ。好奇心旺盛な人や将来何をしたいか迷っている人でも楽しく仕事ができると思います。

宗形 市外に住んでいる人や受験しようか迷っている人は、ぜひ市内を散歩してみてください。自分の目で見ないとわからないさくら市の魅力があります。そんなさくら市と一緒に働きましょう。

小林 どの保育園も自然に恵まれた場所にあり、子どもたちはさまざまな生物とふれあいながらのびのび成長できる環境があります。ぜひ、一緒に働く仲間を待っています。

森 これから人口減少が進む中で、市が抱える課題を解決に導ける優秀な人材を求めています。ただ公務員になりたいというのではなく、自己研鑽と自ら意見・提案ができる「やる気と情熱のある人」に入庁して欲しいですね。

は、達成感と大きなやりがいを感じます。職場の雰囲気はどのくらい

西潟 少人数の部署ということもあり、わからないことをすぐに聞ける環境です。小林 同世代は刺激し合え、ベテランの先輩方は、困ったときに的確なアドバイスをくださいます。チームワークが大切な仕事なので、些細な相談や意見も言いやすい環境なのが心強いです。

田中 年齢に関係なく仲がいい職場ですね。だからといってなれ合いではなく、問題が起きた時にきちんと話し合える関係性が築けていると思います。森 職員組合や青年部など部署を越えて仲良くなれる組織がありますし、プライベートでは飲みに出かけた



議会事務局 西潟さん 一般事務職採用 (入庁2年目)

り遊びに行く職員も多いです。

田中 仕事とプライベートのオンオフはしっかりされてる人が多いですね。

入庁後のギャップや市のイメージの変化はありましたか

宗形 入庁して、職員は市の魅力を熟知しており、さまざまな事業やイベントを通じて発信していると思いました。

「働くのにもちょうどいい！ さくら市」で私たちと一緒に働きませんか。やる気ある方の応募お待ちしております！！



募集の詳細は P.6 をご覧ください。

市長からのメッセージ

「魅力あるさくら市を作る仕事」は、大変やりがいがあります。皆さんの挑戦をお待ちしています！



採用担当者に聞く、こんな人材求む！

- 1 さくら市を愛し、エネルギーと笑顔のあふれる人
2 責任感・忍耐力があり仕事を最後までやり遂げられる人
3 多様性を尊重できる人

さくら市は県内有数の住みやすいまちです。(住み良さランキング 2019 県内 4 位)
しかし、それを向上していくためには、数多くの課題に立ち向かっていかなければなりません。
そのために、皆さんの若い力を必要としています。一緒に働きましょう。



# 令和2年度採用さくら市職員募集

職 種	採用予定人員	受験資格
一般事務	5名程度	・昭和59年4月2日から平成14年4月1日までに生まれた方
一般事務 (身体障がい者)	若干名	・昭和49年4月2日から平成14年4月1日までに生まれた方 ・申込日現在、身体障害者福祉法第15条に定める身体障害者手帳の交付を受けている方 ・活字印刷文による出題に対応可能な方
土木・建築	若干名	・昭和59年4月2日から平成14年4月1日までに生まれた方 ・令和2年3月末日までに、学校教育法に基づく大学、短期大学もしくは高等学校等において土木工学に関する課程または建築工学に関する課程を修めた方もしくは修める見込みの方、ならびに市がこれらの方と同等の資格があると認める方
保育士	若干名	・昭和49年4月2日以降に生まれた方 ・保育士の資格取得者または令和2年3月末日までに資格取得見込みの方
保健師	若干名	・昭和59年4月2日以降に生まれた方 ・保健師の資格取得者または令和2年3月末日までに資格取得見込みの方

## 【試験日】

第1次試験 9月22日(日)  
 第2次試験 10月中旬～11月上旬  
 最終面接試験 12月中旬  
 最終合格発表 12月下旬

## 【申込方法】

申込書(総務課・喜連川支所市民生活室で配布。市ホームページからも入手可)に必要な事項を記入し、総務課に直接または郵送でお申込みください。申込書を郵送する場合は、封筒の表に「採用試験申込」と朱書きし、簡易書留などの確実な方法でお送りください。なお、申込書を郵送で請求する場合は、封筒の表に「希望する職種」および「試験申込用紙請求」と朱書きし、120円切手を貼った宛先明記の返信用封筒(角形2号:A4サイズ)を必ず同封してください。

【受付期限】8月13日(火) 午後5時15分まで  
 ※郵送の場合、受付期限日午後5時必着です。  
 ※土日祝日は午前8時30分～午後5時の間、市役所で日直がお預かりします。

## 【請求・申込先】

〒329-1392  
 さくら市氏家2771番地  
 さくら市役所総合政策部総務課人事係  
 ☎681-1111



# さくら市プレミアム付商品券のご案内

消費税率10%への引上げに伴う負担の影響緩和や地域の消費を喚起・下支えすることを目的として、下記の要件に該当する方へ「プレミアム付商品券」の発行を行います。

## 1. 購入対象者（購入できる方）

### ①令和元年度の住民税が課税されていない方（非課税者）

- ※ただし、以下の方は対象外
- ・住民税課税者に扶養されている方（生計を一にする配偶者、扶養親族等）
  - ・生活保護受給者

両方の要件に  
該当する方は、  
両方とも対象  
です。

### ②平成28年4月2日～令和元年9月30日までに生まれた子がいる世帯の世帯主（子育て世帯）

## 2. プレミアム付商品券の概要

■販売単位 1冊（1,000円券×5枚綴＝額面5,000円分）を4,000円で販売します。

### ■購入限度

- ・非課税者〔購入対象者①〕：対象者1人当たり5冊〔額面25,000円（販売額20,000円）〕まで
- ・子育て世帯〔購入対象者②〕：対象児童1人当たり5冊〔額面25,000円（販売額20,000円）〕まで

■販売期間 10月1日（火）～令和2年2月28日（金） ※販売場所は、今後お知らせします。

■使用期間 10月1日（火）～令和2年3月15日（日） ※使用期間を過ぎた商品券は無効です。

■取扱店 現在公募中です。（取扱いを希望する店舗の方は、参加要件を市ホームページでご確認ください。）確定しましたら、市ホームページやチラシ等でお知らせします。

## 3. プレミアム付商品券の購入方法

商品券を購入するためには、市が発行する「購入引換券」が必要です。

### ■非課税者〔購入対象者①〕の場合（申請が必要です。）

- (1) 対象と想定される方に対し、7月下旬頃に商品券事業の案内と申請書を郵送します。
- (2) 購入引換券の交付を希望される方は、必要事項を記入し、同封の返信用封筒で郵送申請してください。
- (3) 申請受付後、市で審査を行い、要件を満たす方には9月頃に購入引換券を郵送します。

### ■子育て世帯〔購入対象者②〕の場合（申請は必要ありません。）

9月頃、購入引換券を郵送します。

※令和元年6月2日～9月30日生まれの子がいる世帯には10月以降に順次郵送します。



### 「振込め詐欺」や「個人情報の搾取」にご注意ください

「プレミアム付商品券」を販売に伴い、市や内閣府などが手数料の振込やATMの操作等を求めることはありません。不審な電話や郵便、メール等が来た場合には、市や最寄りの警察署にご相談ください。

【問】 プレミアム付商品券に関すること…総合政策課 ☎681-1113  
税金に関すること…税務課 ☎681-1114



## < 市内施設イベント情報 >

### 道の駅きつれがわ

【問】道の駅きつれがわ ☎686-8180

■「さくらジャンゴ・ラインハルト・フェスティバル」

【日時】6日(土) 午前10時～午後3時

■喜びの道の駅「夢☆喜☆楽☆里2019」

5つの駅—物産展—ゆるキャラ登場

喜多の郷(福島県)・たけゆらの里大多喜(千葉県)きたかわべ(埼玉県)・まくらがの里(茨城県)・きつれがわ(栃木県)

【日時】7日(日) 午前10時～午後3時

■「とちおとめ」LIVE

【日時】13日(土)・15日(月・祝)  
午前10時～午後3時

■2代目「さくらピ〜ス☆」LIVE

【日時】14日(日)  
①午前11時～②午後2時～

■「お琴のコンサート」

【日時】21日(日) 午前11時～

■「とよさんエレキライブ」

【日時】28日(日)  
①午前11時～②午後2時～

■「ソコジャクタ」LIVE

【日時】毎週木・金曜日  
午前10時30分～午後3時

■「プロジェクションマッピング」上映

【日時】毎週金・土曜日 日没後(予定)  
①午後7時～ ②午後7時30分～

直売所夏期営業時間  
午前9時～午後7時

### 和い話し広場

【問】和い話し広場 ☎666-8370(月休)

■クラフトバンド作品展

【期間】7月3日(水)～28日(日)



もとゆ温泉

【問】もとゆ温泉 ☎686-3284

■「ふまねっと運動&脳トレ」体験しよ!

【日時】13日(土) 午後1時30分～  
(1時間程度の予定)

【講師】えんやこ〜ら 金枝 明子さん

【対象】温泉利用者

【内容】四方のマス目でできた大きな縄を床に敷き、縄を踏まないように歩く運動。全身のバランスや認知機能を向上させる効果が期待できます。老若男女問わず楽しめる運動です。体験者先着30名様にミネラルウォーターの配布あり。

■応募券に願いを込めて「七夕プレゼント応募キャンペーン」実施

【期間】8月1日(木)～7日(水)  
※露天風呂でも実施

【対象】温泉利用者

【内容】期間中に、1人1回入浴または入浴休憩につき、応募券を1枚配布。記入し、温泉受付の応募箱に投函すると抽選で温泉券などのプレゼントが当たります。

◎温泉ソムリエおすすめの健康風呂(毎月26日実施 もとゆ温泉のみで実施)  
7月は、「きゅうり湯」

### さくらスクエア

【問】さくらテラス ☎680-5533(月休)

■「さくらジャンゴ・ラインハルト・フェスティバル」ミニライブ

【日時】5日(金) 午後7時～

■みんなの市

【日時】6日(土)・13日(土)・20日(土)・27日(土)  
午前9時～午後0時30分

# 夏のイベント情報



「カタログポケット」のアプリでこのロゴをクリックすると関連動画をご覧いただけます。



## 喜連川天王祭

【日程】7月27日(土)  
【時間】お下がり 午前11時～  
・神輿渡御・屋台  
・百物揃い・子供みこし  
※一部変更になる場合あり  
【問】喜連川観光協会 ☎686-3013

## 白張り(担ぎ手)募集中!

(16歳以上で健康に自信のある方)  
12日(金)までにお問合せください。  
【問】090-2201-5588(事務局)

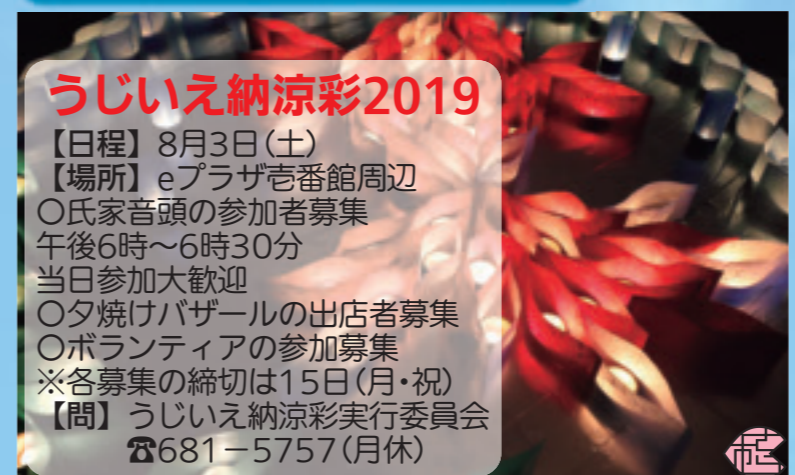

## うじいえ納涼彩2019

【日程】8月3日(土)  
【場所】eプラザ吉番館周辺  
○氏家音頭の参加者募集  
午後6時～6時30分  
当日参加大歓迎  
○夕焼けバザールの出店者募集  
○ボランティアの参加募集  
※各募集の締切は15日(月・祝)  
【問】うじいえ納涼彩実行委員会 ☎681-5757(月休)

## 総合公園プール開園!

【プレオープン】  
7月13日(土)～15日(月・祝)  
【プール開設期間】  
7月20日(土)～8月25日(日)  
午前9時～午後4時30分(土日祝日・お盆は午後5時まで)  
※水温・気温が低い、または高い場合は臨時休業となる可能性があります。お出かけの際にはお問合せください。  
【問】スポーツ振興課 ☎682-8888



## 氏家商工まつり2019

【日程】7月20日(土)  
・氏家みこし  
・子どもみこし・おはやし  
・第15回素人うどん打ち大会  
・おはやし演奏会  
・ヒップホップダンス  
【日程】7月21日(日)  
・中元福引大売出し抽選会  
・うじいえ阿波おどり  
・ピアスタジアム2019  
・うどんガーデン2019  
・おはやし演奏会  
※一部変更になる場合あり  
【問】氏家商工会 ☎682-2019  
氏家みこしの担ぎ手大募集!  
【問】090-2221-7837(事務局)

## 「菜っ葉館」七夕まつり

【日時】7月7日(日) 午前9時～  
【場所】農産物直売所「菜っ葉館」  
【内容】  
・ふかしじゃがいも 無料配布(先着200名)  
・野菜の詰め放題(1回100円)  
・加工品の販売(あねさん工房)  
【問】菜っ葉館 ☎681-1022

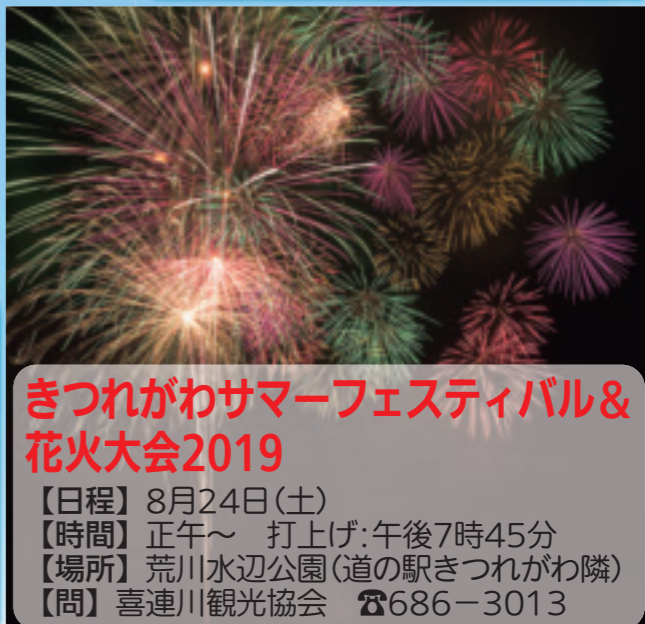

## きつれがわサマーフェスティバル&花火大会2019

【日程】8月24日(土)  
【時間】正午～ 打上げ:午後7時45分  
【場所】荒川水辺公園(道の駅きつれがわ隣)  
【問】喜連川観光協会 ☎686-3013



### 道路愛護功労者会長感謝状が贈呈されました(5/21)

諸沢美雄さん(穂積)が代表を務める穂積クラブが、栃木県道路河川愛護連合会から道路愛護功労者会長感謝状を贈呈されました。

穂積クラブは、長年にわたり市道の沿道花壇に菊・チューリップ等の草花を植えるなど、道路および周辺の環境美化に取り組まれており、これらの活動の功績が認められました。おめでとうございます。



### 人権擁護委員の退任者・新任者のご紹介

人権擁護委員の吉澤京子さん(鹿子畑)が3月31日をもって退任されました。吉澤さんは平成19年4月から、多くの人権啓発活動や相談業務に貢献されました。大変お世話になりました。

吉澤さんの後任として、木下秀房さん(柿木澤)が4月1日付で法務大臣から、新たに人権擁護委員に委嘱されました。よろしくお願いします。

### 受賞おめでとうございます

令和元年度県人権擁護委員連合会において、人権擁護活動に尽力された委員の表彰式が行われました。市では、以下の人権擁護委員の方々が受賞されました。

おめでとうございます。

福田 哲さん(草川第二) 法務省人権擁護局長感謝状  
小森 茂さん(喜連川北) 全国人権擁護委員連合会長表彰  
渡邊幸雄さん(葛城) 宇都宮地方法務局長感謝状  
和田貞夫さん(蒲須坂) 栃木県人権擁護委員連合会長表彰



写真 左から 木下秀房さん、小森茂さん、渡邊幸雄さん、福田哲さん、和田貞夫さん

### さくら未来塾2年目が始まりました!

今年度は、昨年度を超える申込みがあり、小学生コース183名・中学生コース104名計287名でスタートしました。

地域の学習サポーターやさまざまな体験活動の場を提供いただいている市内の各施設・企業など多くの地域の方々に見守られて活動を行っています。

飛躍の2年目です。1年間楽しみつつ、様々な体験・学習を行っています。



### 県大会優勝おめでとうございます(4/2・3)

第7回宇都宮古希軟式野球大会が開催され、市から「さくら野球クラブ」が出場しました。県内の強豪古希チームとの対戦を制し、見事初優勝されました。

当日は62~82歳の選手が出場し、日頃から体を鍛え練習に励んだ成果を発揮されました。これからも選手の皆さんの活躍を期待しています。



### 行政事務協力員に感謝状を贈呈しました(5/14)

行政事務協力員として市と地元住民を結びと同時に協働のまちづくりに多大なるご尽力を賜りましたお2人に対し、市長から感謝状が贈呈されました。

在職5年  
左から 渡邊 榮一さん(草川第二)  
笹沼 民次さん(大野東)



### 区長会の新しい役員が選出されました(5/14)

令和元年度区長会総会が氏家公民館ホールで開催され、新役員が選出されました。

1列目左から中津原昭雄(栄町・監事)、大久保睦(蒲須坂・監事)、田崎良美(喜連川北・副会長兼会計)、伊藤健次(馬場五・会長)、村上正憲(勝山町・副会長)、酒井正雄(下河戸南)、蓮見徹(穂積)

2列目左から田代広三(柿木澤)、横山初一(南和田)、尾形敏博(大野西)、石田茂夫(上河戸)、大橋克世(鍛冶ヶ澤)、野川康廣(馬場一)、渡邊榮一(草川第二)、杉山和利(本田) ※敬称略・役職名未記載の方の役職は理事



区長会新役員の皆さん

### エーザイ株式会社と認知症に関する連携協定を締結しました(5/16)

高齢者等の認知機能の低下予防および認知症の方とその家族を地域で支えるやさしい地域づくりのために、製薬会社のエーザイ株式会社と「認知症の高齢者等を支えるやさしい地域づくり」に関する連携協定を締結しました。

今後は、認知症への理解を深めるための普及・啓発活動や医療と介護の連携、高齢者等の認知機能の低下予防などに協力して取り組んでいきます。



### 自衛官募集相談員委嘱状交付式(5/17)

市と自衛隊栃木地方協力本部では、自衛官志願者に対し、自衛隊に関する情報提供や地域での広報など、募集事務について活動を行う自衛官募集相談員を委嘱しました。

相談員として委嘱されたのは、新井孝男さん、高瀬一徳さんの2名です。任期は2年間です。





### 旭日単光章受章おめでとうございます

笹沼康男さん（上河戸）に旭日単光章が授与されました。笹沼さんは、合併前の旧喜連川町時代において、昭和62年から平成11年までの3期12年にわたり町議会議員として、地方自治の発展と住民福祉の向上に大きく貢献されました。また、喜連川町監査委員も務められ住民代表として財政運営の監視役にも寄与されました。叙勲を市長から伝達された後、議員時代の話などを懐かしく語っていただきました。おめでとうございます。

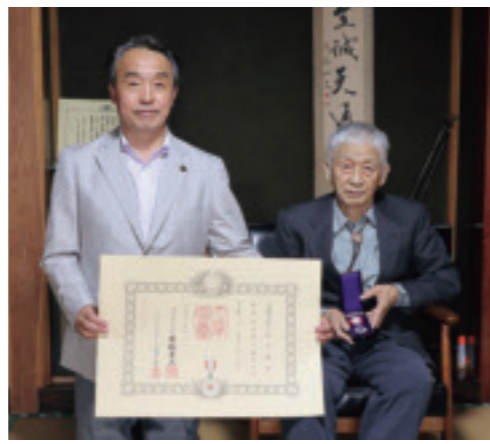

### 「よい歯のコンクール」 さくら市代表

歯の衛生週間（6月4日～10日）にあわせて、歯の健康が優れているお子さんや親子を表彰し、むし歯予防など歯の健康について正しい知識を啓発・普及させるため「よい歯のコンクール」を行っています。親と子の部で神谷晴美さん・鈴乃さん親子、河崎優希さん・莉久さん親子、三歳児の部で松本結莉さん、手塚大貴さんが市の代表として6月6日に行われた県北地区の第二次審査に臨みました。

虫歯ゼロの白い歯輝く笑顔がまぶしいですね！



神谷 晴美さん  
鈴乃さん



河崎 優希さん  
莉久さん



松本 結莉さん

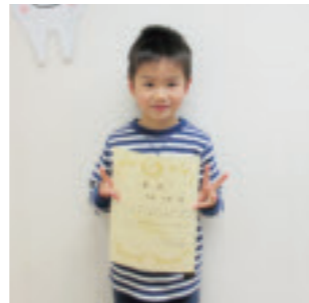

手塚 大貴さん

### 新しい地域おこし協力隊が着任しました(5/10)

さくら市の皆さん、こんにちは。地域おこし協力隊として着任しました千葉慶章と申します。宮城県仙台市の出身で、直近では神奈川県横浜市に在住し、住宅メーカーに勤務していました。

これまでの経験を活かし、さくら市への移住促進や県内外へのPRを中心に活動していくとともに地域の魅力を体験・吸収していきたいと考えています。今後さまざまな場面でご挨拶する機会があると思いますので、よろしくをお願いします。



地域おこし協力隊のInstagram始めました！  
協力隊独自の目線でさくら市の魅力や活動を掲載していきます。右のQRコードまたはユーザー名sakurakyouryokuで検索ください。



### 市内一斉清掃が行われました(5/26)

「とちぎの環境美化県民運動」県民統一行動日に、市保健委員会による市内一斉清掃が行われました。

当日は早朝からたくさんの方にご協力いただき、道路や河川沿いを中心に多くのごみが集められました。回収したごみは約2.2トンとなり、その中でもタバコの吸殻や空き缶など「ポイ捨て」によるごみが多く見られました。

「ごみのない美しいまちづくり」のために、これからも市民の皆さんのご協力をお願いします。

また、土地の所有者の方は、ごみを捨てられない環境づくりに努められるようお願いいたします。



### 友好校表明書にサイン～中学生国際交流事業の未来を見すえて～

長年交流を続けてきた氏家・喜連川中学校とマレーニー・ステイト・ハイスクールが正式に友好校表明書にサインを交わしました。これからも、両国の生徒の交流を通して生徒の国際感覚を育成し、親善交流の発展に寄与していきます。このことは、一昨年度の派遣の際にクイーンズランド教育省を訪問した際、今後の交流について意見交換し、橋本教育長が提案した「姉妹校提携」への思いに端を発して話し合いが続けられてきました。

マレーニー校との交流は15年を超えており、マレーニーの地域全体でホームステイを支援してくれています。同じ学校同士がこのように長く交流を続けることは大変稀で、素晴らしい教育的成果であるとして、マレーニー校でもこの事業が続くことを望んでいます。今後の海外派遣事業にとって有意義な表明書となることが期待されます。



### カラス・カルガモ・アオサギ等の捕獲を実施

毎年春に発生するカラス・カルガモ・アオサギ等による農作物の被害に対処するため、市では猟友会に依頼し、今年は5月6日、7日、18日～24日の9日間で一斉捕獲を行いました。

猟友会員21名による精力的な捕獲により、9日間で、合計296羽のカラス・カルガモ・アオサギを捕獲することができました。この捕獲で市内農作物の鳥獣被害が減少することでしょう。

猟友会の皆さん、市民の皆さんご協力ありがとうございました。





## 夏休み期間中に学童保育室を開設します

夏休み期間中、保護者・家族の就労などにより、日中児童だけになってしまう世帯を対象に学童保育を実施します。



【期間】7月22日(月)～8月26日(月) ※日曜・祝日を除く

【時間】午前8時～午後6時

【場所】○氏家・上松山・喜連川児童センター○押上・熟田小学童保育室○南小学童センター

【申込先】

■氏家小学校区 氏家児童センター ☎612-6145

■上松山・押上・熟田小学校区 社会福祉協議会氏家支部 ☎682-2217

■喜連川小学校区 喜連川児童センター ☎678-2651

■南小学校区 南小学童保育センター ☎612-2215

【問】こども政策課  
☎681-1125

## 夏休み期間中の学童指導員を募集します



## 氏家児童センター

【募集人員】10名程度

【応募資格】18歳～65歳までの児童の健全育成に意欲のある方

【勤務日数・時間】週2～5日程度  
午前7時15分～午後6時30分  
(8時間以内のシフト制)

【賃金】時給900円～1,000円

【任用期間】7月22日(月)～8月26日(月)

【申込期限】7月9日(火)

【申込方法】電話で申込み後、面接時に履歴書(指定なし)をお持ちください。

【申込・問合せ先】株式会社明日葉 担当：岩井  
☎03-3453-3335

## 喜連川児童センター

【募集人員】4名程度

【応募資格】18歳～65歳までの児童の健全育成に意欲のある方(経験者優遇)

【勤務日数・時間】週2～5日程度  
午前8時～午後6時(シフト制)

【賃金】時給900円～1,000円

【任用期間】7月20日(土)～8月31日(土)  
(研修期間含む)

【申込期限】随時受付(定員になり次第終了)

【申込方法】電話でお申込みください。

【申込・問合せ先】シダックス大新東ヒューマンサービス(株) 担当：鶴川  
☎651-5298

## 南小学童保育センター

【募集人員】7名程度

【応募資格】18歳～65歳までの児童の健全育成に意欲のある方

【勤務日数・時間】週3～5日程度  
午前7時～午後7時30分  
(8時間以内のシフト制)  
※日・祝日勤務なし

【賃金】時給1,000円～1,100円

【任用期間】7月22日(月)～8月26日(月)

【申込期限】7月8日(月)

【申込方法】電話で申込み後、面接時に履歴書(指定なし)をお持ちください。

【申込・問合せ先】南小学童保育センター  
担当：福田 ☎612-2215

## 上松山・押上・熟田小学校学童保育室

【募集人員】10名程度

【応募資格】18歳～65歳までの児童の健全育成に意欲のある方

【勤務日数・時間】週3～5日程度  
午前8時～午後6時  
(8時間以内のシフト制)  
※土日勤務なし

【賃金】時給950円

【任用期間】7月22日(月)～8月26日(月)

【申込期限】7月10日(水)

【申込方法】社会福祉協議会にある履歴書に必要事項を記入し、提出してください。

【申込・問合せ先】社会福祉協議会氏家支部  
☎682-2217

## ～うつ予防講演会のお知らせ～

出産にともない、女性の心と体は大きく変化し、多くの方が理想と現実のギャップに悩みます。赤ちゃんとの幸せな生活のために心と体をリフレッシュしましょう！

【内容】「マドレボニータによる産後の心と体のセルフケア」  
有酸素運動(バランスボール)とセルフケア

【開催日】7月8日(月)・9月17日(火)・12月16日(月)・令和2年3月17日(火)

【時間】午前10時～11時30分

【場所】喜連川保健センター

【対象】生後2か月～1歳未満のお子さんと母親※1歳以上の託児をご希望の方は要相談

【定員】各回15名程度※要事前予約(先着順)

【申込・問合せ先】健康増進課 ☎682-2589



# 図書館

氏家図書館 ☎682-9889 喜連川図書館 ☎686-7111

<http://www.library.sakura.tochigi.jp>

**開館時間** 午前9時～午後7時

**休館日** 氏家図書館 5、12、19、26日  
喜連川図書館 1、8、22、29日

## ■図書館まつり

**【日時】** 21日(日) 午前9時～午後3時

**【場所】** 喜連川図書館

**【内容】**

・おはなし会スペシャル内の写真コーナー  
絵本のキャラクターのコスプレをして写真が撮れます!

・電子図書館体験ブース

パソコンやスマートホンで読む「電子図書」の体験コーナーです。電子ならではの動く本・読み上げてくれる本などを実際に体験できます。

その他、図書館ツアー、本の重さあてクイズ、宝探しゲームなどもあります。クイズやゲームでは景品がもらえるかも!? 詳しくは、ホームページと図書館だよりをご覧ください。

※図書館ツアーの申込み受付中です。

(先着5名程度)

詳しくは喜連川図書館にお問合せください。

## ■夏休み企画

■「さくちゃんのひみつをさがせ！」

7月20日から8月25日まで、氏家・喜連川両図書館にて、図書館キャラクター「さくちゃん」のひみつ探しが行われます。図書館の中にこっそり隠されたさくちゃんのひみつを見つけて本を借りるとすてきなプレゼントがあります!

ひみつを書きとめる台紙は窓口でお渡しします。どなたでも参加できますので、ぜひお待ちしています。

■おはなし会夏休みスペシャル

**【喜連川図書館】**

21日(日) 午前10時30分～正午  
図書館まつり同時開催!

**【氏家図書館】**

27日(土) 午前11時～2階視聴覚室  
スペシャルなおはなし会をお楽しみください。



# 児童センター

**開館時間** 午前9時～午後6時

**休館日** 第3日曜日

**上松山児童センター** 【問】 ☎616-3660

■七夕コンサート

ママ達の音楽隊どるちえ♪が演奏してくれます。

**【日時】** 5日(金) 午前11時～

■プリンセス浜田のマジックショー

**【日時】** 30日(火) 午前10時～11時

■子育て相談

身体・行動・言語・発達等専門の先生が相談にのってくれます

**【日時】** 9日(火) 午前10時30分～11時40分

**【相談員】** 子ども発達支援センターぴーち職員

※他に夏休み事業の受付も始まっています。

お問合せください。

**氏家児童センター** 【問】 ☎612-6145

■おはなしひろば

親子で一緒に見て聞いて、絵本の世界に入ってみませんか。

**【日時】** 9日(火) 午前11時～11時15分

**【対象】** 未就学児

■やってみよう! 絵てがみ

**【日時】** 24日(水)

午前10時～11時30分

**【対象】** 小学生

**【定員】** 8名※要予約

(詳細はお問合せください)



**喜連川児童センター** 【問】 ☎678-2651

■喜連川児童センター祭

**【日時】** 7日(日)

午前10時～午後1時15分

館内ブースは午後0時30分で終了

午後0時30分～抽選会

**【内容】** 体験コーナー、ゲームコーナー、ママの手作り品販売、模擬店等

**【チケット】** 300円

(前売り券200部・当日券100部)

前売り券販売しています。

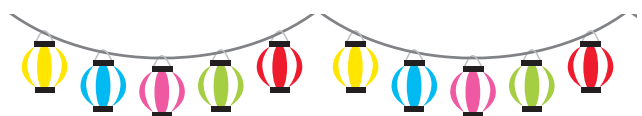

※費用などについて表記がない場合は、原則無料です。



## ＊健康増進課から健康相談・教室のご案内＊

〈健康相談〉 申込先：健康増進課 ☎682-2589

行事名	期日等	場所
栄養相談会 (要電話予約)	29日(月) 午前9時・10時・11時 午後1時30分・2時30分・3時30分	氏家 保健センター
乳幼児相談 (要電話予約)	1日(月) 受付：午前9時30分～10時30分 内容：育児相談・栄養相談・身体計測	喜連川 保健センター
ことばの相談 (要電話予約)	毎月1回程度ありますのでお問合せください。 対象：幼児	氏家 保健センター
こども発達相談 (要電話予約)	24日(水)	
ママのこころの相談 (要電話予約)	12日(金) 対象：妊娠中・子育て中で子育てに関する悩みや不安がある方 ※すでに診療内科等で治療やカウンセリングを受けている方は対象外	

＊乳幼児健診・相談は母子手帳を持参してください。

〈教室〉 申込先：健康増進課 ☎682-2589

行事名	期日等	場所
貯筋フィットネス (初回のみ要電話予約)	5日(金) 午後7時15分～8時15分(受付午後7時～) 対象：医師等により運動制限を設けられていない市民	氏家 保健センター
日本一周ウォーキング (初回のみ要電話予約)	2日(火) 午前10時～10時45分 ※雨天中止 対象：ウォーキング初心者	集合場所 総合公園時計台
らっこサロン	3日(水)・22日(月) 対象：1歳未満の赤ちゃんとその保護者 内容：助産師のいるフリースペース	喜連川 保健センター
親子で骨元気クッキング (要電話予約)	31日(水) 午前10時～午後2時 対象：小学生のお子さんと保護者	

〈各種検査〉 場所・申込先：県北健康福祉センター ☎0287-22-2679

行事名	期日等
ウイルス性肝炎・性感染症検査(要事前予約)	毎週火曜日 受付：午前9時～10時 無料
風しん抗体検査(要事前予約)	毎週火曜日 受付：午後1時～2時 無料
骨髄提供希望者登録(要事前予約)	毎週火曜日 受付：午前11時～11時30分 無料

〈教室〉 場所・申込先：岡本台病院 ☎673-2211

行事名	期日等
アルコール家族教室(要事前予約)	奇数月 第1～4水曜日 ※4週1クール 時間：午後1時15分～2時45分 ※詳しくはお問合せください

〈相談・教室〉 場所：県塩谷庁舎 申込先：矢板健康福祉センター ☎0287-44-1297

行事名	期日等
こころの健康相談	23日(火) 時間：午後1時30分～3時30分 ※詳しくはお問合せください
精神障がい者家族教室	18日(木) 時間：午後1時30分～3時30分 ※詳しくはお問合せください



特集 再生 早乙女桜並木

特集 さくら市職員募集

イベント情報

さくらアピックス

くまのこ情報

## 救急電話相談窓口について

急な病気やけがで心配、救急医療を受診するか迷った場合に、電話相談できる窓口があります。経験豊富な看護師が、家庭での対処方法や救急医療受診の目安をアドバイスします。

### ■救急医療電話相談 (大人)

【対象】 おおむね15歳以上の方

#### 【相談時間】

月曜～金曜日 午後6時～10時

土曜日・日曜日・祝休日

午後4時から10時

☎#7111または623-3344

### ■子ども救急電話相談

【対象】 おおむね15歳未満の方

#### 【相談時間】

月曜～土曜日 午後6時～午前8時

日曜日・祝日 24時間

☎#8000または600-0099

#### ★ご利用上の注意★

・この電話相談は診療・医療行為を行うものではなく、電話でのアドバイスにより相談者の判断の参考とするものです。

・緊急、重症の場合は、迷わず119番をご利用ください。

【問】 県医療政策課

☎623-3157

## 募集

### 『親子で骨元気クッキング』

#### 【内容】

親子で骨を元気に保つための食事と運動のはなし

【対象】 小学生の親子

【日時】 7月31日(水)

午前10時～午後2時

【会場】 喜連川保健センター

【定員】 親子12組(先着)

【申込期限】 7月22日(月)

【申込・問合せ先】

健康増進課

☎682-2589



### 塩谷都市医師会リレーコラム

## ～シリーズ～ 『在宅医療』

### 第21回 「終末期医療」

在宅ほすびす 渡辺邦彦 (高根沢町)

私は、2006年11月から在宅緩和ケアを始め、今年の3月までの約12年間で1368名(がん患者1358名)の方を自宅で看取りました。その過半数が診療期間2週間以内の患者さんでした。予後が短ければ短い程、症状緩和に迅速性が求められます。最初の2、3年は痛みの症状緩和に時間がかかり、夜中の往診で患者さんのお家で朝を迎えてしまうこともしばしばありました。1回1回の緊急往診が私を成長させてくれました。その様な在宅医としての私の使命は、最期まで患者さんの自己決定を支援することと考えています。煙草を吸いたくて退院してきた患者さんとは、在宅酸素に注意しながら吸える環境を一緒に考えます。医療用麻薬の服用法を丁寧に説明しても、説明より少なめに服用される患者さんは沢山います。私自身も病気の治療のためにモルヒネを服用した経験があり、麻薬を飲む恐怖感を知ってますので、飲めない理由を共感的に傾聴します。

仙骨部に褥瘡がある患者さんが退院してきた際、特殊寝台とハイブリッドマットレスを提案しても受け入れず、板の間に座椅子を置いて寝そべてテレビを観ていました。よく話を伺うと、「そういうのは死ぬ前に使うと考えているんだ」とのことでした。その患者さんは、亡くなる前日に「ベッドを入れてください」と言われ、ご要望にお応えしました。

低アルブミン性心不全となり、ポータブルトイレを推奨した患者さんが「分かりました」と笑顔で頷かれました。私が帰ると、家族に手伝わせてトイレまで歩き、トイレで亡くなりました。息子さんは医師の指示に従わずに亡くなったと自分たちを責めていましたが、「お父さんの自己決定を支援したのだから親孝行したのですよ」と説明すると安心されたようです。これらは、”Dignity of risk (リスクを負う尊厳)”であると思います。入院している患者さんではあり得ないことと思います。私は、これこそ、勇気を出して自宅へ戻ってこられた方々の権利と考え尊重します。



日	月	火	水
 <p><b>1</b> 氏保 喜保 健康相談・妊婦健康相談 9:00~16:00</p>	<p><b>2</b> はつらつ元気塾9:30~11:30 (女性アグリセンター) 氏保 5歳6か月児歯科健診 ◎12:45~13:30 ◎平成26年1月生 氏公 応援スペースしゃぼん玉 13:00~15:30 ア保 セタお楽しみ会9:30~10:30 氏幼 キッズ相談室</p>	<p><b>3</b> 水中ゆうゆうウォーキング 9:00~10:00(パフィックススポーツプラザさくら) 喜公 おしゃべり場10:00~11:30 ◎60歳以上の方 氏幼 未就園児わんぱく広場</p>	<p><b>4</b> 氏保 総合健診 ◎7:00~10:00 ◎成人 喜公 元気もりもり教室 9:30~11:30 氏図 喜図 あかちゃんタイム 10:00~12:00 氏幼 未就園児うさちゃんくらぶ・園庭開放日</p>
<p><b>7</b> 喜保 総合健診 ◎7:00~10:00 ◎成人  当番 小林医院9:00~12:00・ 14:00~17:00 ☎686-2061 夜間 診療室しおや 18:30~21:30 ☎0287-44-1155</p>	<p><b>8</b> 氏保 喜保 健康相談・妊婦健康相談 9:00~16:00</p>	<p><b>9</b> 涙活(映像)10:00~12:00 (氏家福祉センター) おしゃべり場10:00~11:30 喜保 なかよし広場 ア保 キッズ相談室 氏幼 未就園児オープンガーデン</p>	<p><b>10</b> だるまカフェ10:00~13:00 (旧だるま薬局) 水中ゆうゆうウォーキング 9:00~10:00(パフィックススポーツプラザさくら) 氏保 アリスの会</p>
<p><b>14</b> 喜公 プールプレオープン  当番 おのこどもクリニック9:00~12:00・ 14:00~17:00 ☎681-1600 夜間 診療室しおや 18:30~21:30 ☎0287-44-1155</p>	<p><b>15</b> 喜公 プールプレオープン 氏図 Hondaダンボールクラフト 14:00~  当番 森島医院9:00~12:00・ 14:00~17:00 ☎682-2116 夜間 診療室しおや 18:30~21:30 ☎0287-44-1155</p>	<p><b>16</b> 国民健康保険税納税通知書発送・ 介護保険料納入通知書発送・後期 高齢者医療保険料額通知書発送 氏保 総合健診結果相談会 ◎9:00~11:00 ◎成人 ア保 なかよし広場 氏幼 キッズ相談室</p>	<p><b>17</b> 喜保 総合健診 ◎7:00~10:00 ◎成人 喜公 おしゃべり場10:00~11:30 ◎60歳以上の方 氏幼 未就園児わんぱく広場 氏保 音のリボン</p>
<p><b>21</b> 喜図 図書館まつり 喜図 おはなし会夏休みスペシャル 10:30~12:00  当番 高瀬小児科医院9:00~12:00・ 14:00~17:00 ☎682-5511 夜間 診療室しおや 18:30~21:30 ☎0287-44-1155</p>	<p><b>22</b> 氏保 喜保 健康相談・妊婦健康相談 9:00~16:00 氏保 総合健診 ◎7:00~10:00 ◎成人</p>	<p><b>23</b> 氏保 10か月児健診 ◎12:45~13:30 ◎平成30年9月生 喜保 おしゃべり場10:00~11:30 喜公 なかよし広場 氏幼 キッズ相談室</p>	<p><b>24</b> 喜保 総合健診結果相談会 ◎9:00~11:00 ◎成人</p>
<p><b>28</b> 当番 花塚クリニック9:00~12:00・ 14:00~17:00 ☎686-7667 夜間 診療室しおや 18:30~21:30 ☎0287-44-1155</p>	<p><b>29</b> 氏保 喜保 健康相談・妊婦健康相談 9:00~16:00 喜保 すくすく計測※身体計測のみ 9:30~10:30</p>	<p><b>30</b> 喜保 総合健診結果相談会 ◎9:00~11:00 ◎成人 氏公 はつらつ元気塾9:30~11:30 氏保 夏フェス2019 ア保 ますつかみ10:00~11:30 氏幼 キッズ相談室</p>	<p><b>31</b> 氏保 総合健診 ◎7:00~10:00 ◎成人</p>

窓口延長

- 市役所本庁舎：市民課・福祉課・税務課・高齢課・こども政策課・会計課  
毎週月曜日午後7時まで（祝日・お盆期間・年末年始を除く）
- 喜連川支所：喜連川市民生活室  
毎週金曜日午後7時まで（祝日・お盆期間・年末年始を除く）

休日の届出(死亡・結婚・出生など)は本庁舎の日直が午前8時30分から午後5時まで行っています。緊急な連絡も本庁舎の日直にご連絡ください。(☎681-1111)

木	金	土
<p><b>4</b> 氏保 総合健診 ◎7:00~10:00 ◎成人 喜公 元気もりもり教室 9:30~11:30 氏図 喜図 あかちゃんタイム 10:00~12:00 氏幼 未就園児うさちゃんくらぶ・園庭開放日</p>	<p><b>5</b> 喜保 はつらつ元気塾9:30~11:30 氏保 2歳6か月児歯科健診 ◎12:45~13:30 ◎平成28年12月生 あ保 セタまつり・セタエレクーン演奏会 氏保 セタコンサート・栄養ワンダー ア保 なかよし広場 氏幼 子育て相談日</p>	<p><b>6</b> 喜保 みんなの市9:00~12:30 氏図 喜図 おはなし会11:00~11:30 氏保 紙しばい14:00~14:30  夜間 診療室くろす 18:30~21:30 ☎682-8811</p>
<p><b>11</b> 健康相談10:00~11:00 (もとゆ温泉) 喜公 元気もりもり教室 9:30~11:30 氏幼 未就園児うさちゃんくらぶ・園庭開放日</p>	<p><b>12</b> ア保 なかよし広場 氏幼 子育て相談日</p>	<p><b>13</b> 喜保 みんなの市9:00~12:30 氏図 おはなし会11:00~11:30 喜図 紙しばい11:00~11:30 喜公 プールプレオープン  夜間 診療室くろす 18:30~21:30 ☎682-8811</p>
<p><b>18</b> 懐かしのレコードサロン 10:00~11:30(氏家福祉センター) 氏保 1歳6か月児健診 ◎12:45~13:30 ◎平成29年12月生 喜公 元気もりもり教室 9:30~11:30 氏図 喜図 あかちゃんタイム 10:00~12:00 氏保 わらべうたの会・プチおはなし会 11:00~11:30 あ保 親子ピクス 氏幼 未就園児うさちゃんくらぶ・園庭開放日</p>	<p><b>19</b> ぴーちサロン10:00~11:30 (ハッピークローバー) 氏保 3歳6か月児健診 ◎12:45~13:30 ◎平成27年12月生 ア保 ミニおしゃべり会</p>	<p><b>20</b> 喜保 みんなの市9:00~12:30 氏図 おはなし会11:00~11:30 喜公 プールオープン  夜間 診療室くろす 18:30~21:30 ☎682-8811</p>
<p><b>25</b> 氏保 股関節脱臼検診・4か月児健診 ◎12:45~13:30 ◎平成31年3月生 喜公 元気もりもり教室 9:30~11:30 喜保 介護についておしゃべりしましょう会 10:00~12:00 氏幼 未就園児うさちゃんくらぶ・園庭開放日</p>	<p><b>26</b> 氏保 総合健診 ◎7:00~10:00 ◎成人 ア保 なかよし広場 氏幼 子育て相談日</p>	<p><b>27</b> 喜保 みんなの市9:00~12:30 氏図 おはなし会夏休みスペシャル 11:00~11:45 喜図 紙しばい11:00~11:30  夜間 診療室くろす 18:30~21:30 ☎682-8811</p>

仕事をお探しの方へ

ハローワーク矢板の発行する求人情報誌が市役所、喜連川支所、氏家・喜連川図書館、道の駅きつれがわに置いてあります。QRコード(市ホームページ)からも求人情報誌が閲覧できます。  
【問】商工観光課 ☎686-6627



自動交付機利用可能時間

月曜日：午前8時30分~午後7時  
火~金曜日：午前8時30分~午後5時15分  
土日祝日：午前8時30分~午後5時  
※年末年始は休止します。

デジタル防災行政無線の内容再生

☎0120-396-889

広報カレンダー



- 市 = 市役所本庁
- 支 = 喜連川支所
- 氏体 = 氏家体育館
- 喜体 = 喜連川体育館
- 氏公 = 氏家公民館
- 喜公 = 喜連川公民館
- 氏図 = 氏家図書館
- 喜図 = 喜連川図書館
- 氏保 = 氏家保健センター
- 喜保 = 喜連川保健センター
- 瀧住 = 瀧澤家住宅
- 道 = 道の駅きつれがわ
- 荒公 = 荒川水辺公園
- 喜公 = 市総合公園
- 喜公 = 喜連川公園
- 喜公 = 喜連川公園
- 喜公 = さくらスクエア(氏家駅東口広場)
- とち交 = とちじゅう交流館
- 和話広 = 和い話い広場
- 喜番館 = eプラザ喜番館
- 氏幼 = 氏家幼稚園
- 喜幼 = きつれ川幼稚園
- 喜幼 = ヒカリ園
- ア保 = アップル保育園
- あお保 = あおぞら保育園
- たい保 = たいよう保育園

- 当番 = 休日当番医
- 夜間 = 塩谷地区 夜間診療室

受 = 受付 対 = 対象

<公民館休館日>

氏家(1日、15日、21日)  
喜連川(8日、21日、22日)

<市営温泉休業日>

もとゆ(1日)  
露天風呂(16日)  
道の駅きつれがわ(8日、22日)

市税等の納税について

市県民税 特徴  
納期限は7月10日です。  
固定資産税 第2期  
納期限は7月31日です。  
忘れずに納めましょう。



在宅医療・介護連携推進協議会から

# ちょっといいかい (医~介) vol.9

特集  
訪問看護

退院後の自宅生活に不安はありませんか？ 今回は、訪問看護サービスについてご紹介します！

## 訪問看護ってなに？

看護師、保健師、理学療法士などが自宅に訪問して、安心感のある生活を営めるよう処置や療養中の世話等を行ってくれます。

### 利用者の方へインタビュー！

#### <訪問看護の利用を始めたきっかけ>

尿が出なくなって入院することになり、その後、排尿するためのカテーテル（管）を入れた状態で退院することが決まりました。自宅で入浴の手助けや、身体の状態の経過を見てもらうため、家族やケアマネジャーたちと相談して利用を始めました。

Q 週に何回利用していますか。

A 週に1回利用しています。

Q 訪問看護師さんは何をしてくれるのですか。

A 退院直後はカテーテルがあったため、入浴時にカテーテルの取扱いを見てもらいました。今は、血圧の計測、足のむくみの状態を見てもらいながら、入浴の手助けもしてくれます。

Q 訪問看護を利用した感想を教えてください。

A 安心しますね。何でも話ができます。訪問看護師の方は本当によくしてくれます。週に2回デイケア（通所リハビリテーション）も利用していますが、その日以外でも自分でリハビリができるように、リハビリの体操を作ってください感謝しています。



Q 金子まゆみ看護師の在宅医療への想いを教えてください。

A 訪問看護師として働き始めて3年が経ちました。病院とは違い、生活されている場に伺うことで、より生活に寄り添う看護の必要性を感じています。「予防的ケア」「健康維持回復」「安らかな死」に至るまでの幅広い支援を行っています。



利用者様が望むことは何なのか、一緒に悩んで考えていきたいと思っています。ご希望があれば、24時間365日いつでも相談に乗ることもできます。お困りの方は、どんな小さなことでも良いので、気軽に相談して欲しいと思います。

### ♥ちょっといいお知らせ

在宅医療・介護マップが新しくなりました。高齢課、喜連川支所市民生活室で配布しています。ぜひ、ご活用ください。



【問】 高齢課 ☎681-1155



メガヘルツ

## 700MHz利用推進協会によるテレビ受信障害対策

携帯電話での新しい電波利用開始にともない、映像が乱れる、映らないなどテレビ受信障害が出る可能性があります。

### 受信障害が発生する可能性が高い地域の方

お知らせが配布されます。また、対策員が訪問して作業内容を説明し、了解をいただいた上で対策作業を行います。

対策員は、身分証明書を所持しています。不審に感じられた際は、以下のコールセンターまでお問合せください。700MHz利用推進協会の対策員かどうかをお調べします。

### 受信障害が発生するおそれのある地域の方

お知らせ（テレビをご覧のみなさまへ）が配布されます。テレビ映像に影響が生じた場合は、以下のコールセンターまでお問合せください。新しい電波利用開始による影響が疑われる場合は、速やかに回復作業にお伺いします。

なお、対策作業および回復作業で費用を請求することは絶対にありません。費用はすべて700MHz利用推進協会が負担します。詐欺行為や悪徳商法に、ご注意ください。

※ケーブルテレビや光ケーブルでテレビをご覧の場合は影響ありません。

※BS/CS放送に影響が出ることはありません。

【問】700MHz受信障害対策コールセンター ☎0120-700-012（フリーダイヤル）  
上記につながらない場合 ☎050-3786-0700（有料）  
受付時間：午前9時～午後10時（年中無休）

## 放射能濃度測定結果

下記の詳細な測定結果および水道水・井戸水・下水道汚泥などの測定結果は、市ホームページで公表しています。

### ■一般食品5月測定

市民が持ち込んだ食品を、市が独自に実施している簡易検査です。検査結果は参考としてご覧ください。

検出限界：ヨウ素131 セシウム合計それぞれ  
25Bq/kg未満

※一般食品の放射能濃度基準：100Bq/kg  
全ての検体にヨウ素131は検出されませんでした。

品目	採取地	セシウム合計
たけのこ	市内	6.3
コシアブラ	市内	28.1
よもぎ	市内	不検出
たけのこ	市外	不検出
ふき	市外	不検出

・セシウムの単位はBq/kg  
・スーパー、直売所などで販売されているものは、事前に検査されその安全性が確認されています。

【問】学校教育課 ☎686-6620

### ■空間放射線量率の測定

5月中に実施した公共施設定点測定の結果は0.05～0.08 $\mu$ Sv/hとなり、すべての箇所で基準値を下回りました。

【問】生活環境課 ☎681-1126

### ■食品中放射能濃度計測受付

市では、食品中放射能濃度測定を随時受付けています。検査費は無料で事前予約が必要です。学校教育課（喜連川支所）へご連絡ください。  
※直売所等へ出荷するための検査は行っていません。直売所等へ出荷する場合は、農政課（☎681-1117）へご連絡ください。



## 国民健康保険被保険者証を一斉更新します

現在使用中の国民健康保険被保険者証（保険証）は、7月31日をもって有効期間が満了するため、7月下旬に新しい保険証をお送りします。保険証は、1人1枚交付し、被保険者全員分の保険証を世帯主あてに郵送します。保険証が届いたら、記載されている氏名・生年月日・住所などに間違いがないか確認してください。

職場の社会保険等に参加した場合は、国民健康保険から抜ける手続きが必要です。新しい健康保険の保険証と国民健康保険証、印鑑をお持ちになり、市民課または喜連川支所市民生活室でお手続きください。

※社会保険の資格取得後は、国民健康保険証は使用できませんのでご注意ください。

### 郵送物の見本



### 「国民健康保険限度額認定証」の更新手続きについて

「国民健康保険限度額適用認定証」は入院・通院の際の医療費の窓口での支払いを、自己負担限度額までとするために必要な認定証です。すでに交付を受けている方の認定証の有効期限は7月31日です。8月1日以降有効となる認定証の更新申請を市民課と喜連川支所市民生活室で受け付けます。

申請時点で、国民健康保険税を滞納していないことおよび所得の申告を済ませていることが条件です。

### 「高額療養費」の申請について

高額療養費とは、医療機関や薬局、施術所等（保険の対象となるもの）の窓口で支払った額が、1か月あたりの自己負担限度額を超えた世帯に、その超えた金額を支給する制度です。

支給対象となる世帯には、診療月の翌々月以降に支給申請のご案内（通知書）を郵送しています。通知書が届いた際は、保険証と印鑑、通知書に記載された医療機関等の領収書すべて（医療費の内容のわかるもの）、世帯主名義の通帳、通知書をお持ちになり、市民課または喜連川支所市民生活室でお手続きください。

【問】市民課 ☎681-1116

※費用などについて表記がない場合は、原則無料です。



## 介護保険負担限度額認定証の更新手続き

特別養護老人ホームや介護老人保健施設などに入所または短期入所(ショートステイ)している方の食費や居住費は、原則自己負担になります。ただし、対象要件に該当する場合は申請手続きをすることで、自己負担額が軽減されます。

負担限度額認定証の有効期間は8月から翌年7月末までで、継続して利用する場合は更新申請が必要です。現在、有効期限が7月末までの認定証をお持ちの方には、7月中旬に更新のお知らせを送付しますので、8月末までに高齢課または喜連川支所市民生活室へ申請してください。

**【対象者】** 次のすべてに該当する方

- ①世帯全員が住民税非課税(世帯を分けている場合でも、配偶者が課税されている場合は対象外)
- ②預貯金等の資産合計額が単身の場合は1,000万円以下、夫婦の場合は2,000万円以下
- ③介護保険料を滞納していないこと

## 介護保険負担割合証を送付します

要支援・要介護認定を受けている方、介護予防・生活支援サービス事業の対象の方へ、7月下旬に「介護保険負担割合証」を郵送します。適用期間は、8月1日から令和2年7月31日です。

介護サービスや総合事業を利用する場合は、この証をケアマネジャーやサービス提供事業者などに提示してください。



**【問】** 高齢課 ☎681-1155

## 令和元年度分国民年金保険料の免除受付について

国民年金保険料の納付が経済的に困難な場合は、保険料の免除・猶予制度が利用できます。

令和元年度分の免除の受付は7月1日(月)から開始され、令和元年7月から翌年6月までの期間を対象に審査を行います。未納の状態のままにしておくと、万一の事故などで障害を負ったときに障害基礎年金が受けられない場合があります。

また、過去期間の保険料の免除は、申請書を提出した日から2年1か月前までの分が対象となりますので、ご相談ください。

**【必要なもの】**

- ①年金手帳 ②印鑑 ③雇用保険受給資格者証または雇用保険被保険者離職票

※③は、失業を理由として申請をする方のみ

**【申込・問合せ先】** 市民課 ☎681-1116

喜連川支所市民生活室 ☎686-6611

宇都宮東年金事務所 ☎683-3211

## 後期高齢者医療被保険者証の更新について

現在お使いの後期高齢者医療被保険者証の有効期限は、7月31日です。8月から使用する保険証は、縦長の封筒(茶色)に入れて7月中旬に郵送します。また、過去に限度額認定証の交付を受けたことがあり、令和元年度の所得区分が現役並み所得者ⅠまたはⅡに該当する方、低所得区分に該当する方は、限度額認定証を保険証と同封してお送りします。

8月1日以降は、今回お送りする新しい保険証を医療機関等の窓口に表示してください。

現在お使いの保険証は、8月1日以降に市民課または喜連川支所市民生活室に返却してください。

**【問】** 市民課 ☎681-1116



# お知らせ

## 野外焼却(野焼き)は禁止です

廃棄物の処理および清掃に関する法律により、野外焼却は「一部の例外」を除いて禁止され、違反すると罰則が適用されます。野外焼却は、大気汚染や悪臭、火災の原因になるのでやめましょう。

なお、「一部の例外」であっても周辺環境に影響があった場合には、指導対象になります。  
 生活環境課  
 ☎(081)1126



## 「就職活動準備講座 in さくら市」

女性・高齢者のための就労支援セミナーを開催します。県では、女性や高齢者の就業を支援するため、各市町でセミナーや相談会を実施しています。

- 参加費は無料です。結婚や出産・育児等で離職し、再度働きたい女性の方や、定年退職後、まだまだ働きたい高齢の方のご参加をお待ちしています。
- ▽日時 7月24日(水) 午前10時～正午
- ▽場所 さくらテラス多目的室(JR氏家駅東口広場内施設)
- ※無料駐車場があり場所が不明な場合はお問合せください。
- ▽内容
  - ①ライフプラン&マネープラン
  - ②雇用環境について
  - ③経験の棚卸(自己分析)について

## 中小・小規模事業者の皆さんへ「キャッシュレス・消費者還元事業」のご案内

キャッシュレス決済は、消費者にとって現金決済より便利でお得感があることから、急速に利用が拡大しています。10月には、国の「キャッシュレス・消費者還元事業」が開始し、キャッシュレス決済が一層増えることが予想されます。

キャッシュレス決済への対応で、決済端末導入費や決済手数料の補助が受けられますので、ぜひこの機会に導入をご検討ください。  
 詳細は市ホームページをご覧ください。



ホームページ QRコード

☎ 商工観光課  
 (086)6627

## ソフトバレーボール 夏季大会

- ④就職活動の仕方について
- ⑤意見交換会
- ▽申込先 (株)ワークエントリー栃木事業所  
 ☎(012)8643
- ☎ 商工観光課  
 (086)6627
- ▽日時 7月28日(日) 午前8時30分受付 午前9時開会式
- ▽場所 氏家体育館
- ▽種目(コート内)
  - ①トリムA 50歳以上の男女各2名
  - ②トリムB 年齢制限なし男女各2名
  - ③レディースA コート内の合計年齢が180歳以上の女性4名
  - ④レディースB 年齢制限なし女性4名
  - ⑤ミニ 小学生のみ4名(ネットの高さ1.8m)
  - ⑥フリー 年齢、性別制限なし4名
- ▽参加料 1チーム1,000円※大会日に納入
- ▽参加資格 連盟登録者

## ご家庭の井戸水を検査してみませんか?

- ▽受付期間 7月25日(木)まで(土日祝日を除く)
- ▽検査指定日 7月29日(月)・30日(火)
- ▽検査費用 4,320円(うち2,000円を市で助成)
- ※費用の助成は、1世帯で年度1回
- ▽対象 市内在住の一般家庭で地下水を飲料水としている世帯
- ▽申請方法 印鑑をお持ちになり、現金2,320円を添えて申請してください。その際に検査容器をお渡しします。検査指定日に地下水を採水し午前8時30分～10時30分までに提出してください。検査結果は後日郵送します。
- ※喜連川支所では申請・採取水の提出はできません。
- ▽申込・問合せ 生活環境課  
 ☎(081)1126

## 寺子屋学び直しの場を利用してみませんか?

- 高認試験の勉強、学校の課題や勉強を寺子屋のスタッフがサポートします。
- ▽対象 高校中退者・中卒者で高校卒業程度認定試験の取得を目指す方、小中学生で学校を休みがちの方、学校の勉強についていけないようにしたい方
- ▽日時 毎週火曜日 午後5時～7時
- ▽料金 無料
- ▽場所 氏家公民館  
 ☎ 県若年者支援機構  
 (078)4745

## 県内の雨量・河川水位情報等がご覧になれます

出水期を迎えるにあたり、河川の急な増水や土砂災害には十分ご注意ください。また、県では、県内の雨量・河川水位情報を配信しており、パソコンやスマートフォン等でご覧いただけます。

### リアルタイム雨量河川水位観測情報システム

携帯用 QRコード

パソコン・スマートフォン用 QRコード

### 危機管理型 水位計情報

パソコン・スマートフォン用 QRコード

☎ 県河川課  
 (023)2445

## 矢板東高等学校附属 中学校説明会

- ▽日時 8月4日(日) 午前10時30分～正午(午前10時受付開始)
- ▽場所 矢板市文化会館
- ▽対象 小学生・保護者・関係機関・団体など
- ※小学生のみ、保護者のみの参加も可能
- ※事前申込不要
- ▽定員 1,000人
- ▽内容 ○教育内容、学校生活の概要
- 2020年度入学者選考など
- ※学校公開は10月5日(土)午前9時50分から実施
- ※上履きおよび下履きを入れる袋をお持ちください。
- ☎ 矢板東高校附属中学校  
 0287(43)1243



# 開催

## 第29回鬼怒川・小貝川クリーン大作戦

「河川愛護月間」の一環として、河川を美しく保ち、正しく安全に利用し、愛着と親しみを持ってもらうことを目的に、ごみの一斉清掃を実施します。ぜひご参加ください。

- ▽日時 7月13日(土) 午前7時～2時間程度
- ▽集合場所 鬼怒川運動公園駐車場
- ☎ 建設課  
 (081)1119



# 募集

## 親子料理教室

- 市生活研究グループ協議会では、カボチャのコンロケやサラダ、ムースといったカボチャづくしの料理教室を実施します。親子一緒に楽しく料理を作ってみませんか。
- ▽日時 8月4日(日) 午前9時～午後3時
- ▽場所 喜連川公民館
- ▽対象 市内在住の小学生と保護者(弟妹の参加可)
- ▽定員 10組(先着順)
- ▽参加費 1人300円(当日支払い)
- ▽持ち物 エプロン・三角巾・上履き
- ▽申込期限 7月26日(金)
- ▽申込方法 電話で申込み
- ▽申込・問合せ 農政課  
 ☎(081)1117

※費用などについては表記がない場合は、原則無料です。



**島田善介野球殿堂見学ツアー参加者**

このツアーは、野球殿堂入りしている氏家出身の島田善介氏の功績を子どもたちに伝えるとともに、野球の素晴らしさや夢を与えることを目的に実施します。

▽日程 8月1日(木)

▽場所 野球体育博物館・東京ドーム

▽対象 市内の小学5・6年生

▽定員 38名(先着順)

▽内容 野球体育博物館を見学後、東京ドームでプロ野球(巨人対広島)を観戦

▽参加費 7,000円(交通費・入場料・夕食代・保険代を含む)

▽申込方法 申込書(氏家体育館で配布。市ホームページからも入手可)

▽申込期限 7月11日(木)正午

▽申込・問合せ先 スポーツ振興課  
☎(082)88888

**さくら英語体験村**

今年から、小学生の活動日を追加し、ALTと英会話を楽しめるサマースクールが進化しました。

○小学生コース

▽日時 8月20日(火)午前9時〜正午

▽場所 氏家公民館

▽対象 小学3〜6年生

▽内容 英語によるゲームやダンス、料理など

○中学生コース

▽日時 8月21日(水)、22日(木)午前9時〜午後4時

▽場所 eプラザ番館会議室・さくらテラス

▽内容 テーマに合わせた英会話

※市立小中学校を通じて7月上旬に案内します。市内在住で市外の小学校へ通学している方も申込可能です。詳細は、7月上旬に市ホームページへ掲載します。

☎ 学校教育課  
☎(086)6620

**計量モニター**

県では、普段皆さんが購入している食料品を一定期間計量してもらったことで、計量への関心が深まるよう計量モニター事業を行っています。今年度は、さくら市で実施することになりましたので、次のとおり募集します。

▽募集人数 10名(先着順)

▽内容 10月1日〜31日の期間に購入した商品のうち、対象商品を計量し、日誌に記入します。はかりは、県から貸与されます。

▽資格要件 次のすべての要件を満たす方

- ①市内に住所を有し、満20歳以上
- ②期間中、モニター業務に従事できる
- ③過去に計量モニターの経験が無い
- ④説明会に参加可能

▽説明会 9月25日(水)午後2時〜(1時間程度)

**放送大学入学生**

放送大学は、10月入学生を募集しています。また、資料を無料で差し上げています。

心理学・福祉・経済・歴史・文学・情報・自然科学など、約300の幅広い授業科目があり、1科目から学ぶことができます。全国に学習センターが設置されており、サークル活動などの学生の交流も行われています。

▽出願期間 第1回 8月31日まで 第2回 9月20日まで

☎ 放送大学栃木学習センター ☎(032)0572

**自衛官採用試験**

▽日程 受付期間 9月6日(金)まで

○自衛官候補生

▽応募資格 18歳以上33歳未満の男女

▽試験日 受付時に通知

**一般曹候補生**

▽応募資格 18歳以上33歳未満の男女

▽試験日 一次 9月20日(金)〜22日(日) 二次 10月11日(金)〜16日(水)※いずれか1日

○航空学生1次

▽応募資格 (航空自衛隊)18歳以上21歳未満 (海上自衛隊)18歳以上23歳未満

▽試験日 9月16日(月・祝)

※各種応募年齢は、採用月現在です。各試験でタイミングが異なりますのでお問合せください。

☎ 自衛隊栃木地方協力本部大田原地域事務所 ☎0287(2)2940



**公民館ボランティア会員**

公民館では、生涯学習の推進を図るため、ボランティアを組織して、市民の皆さんと色々な体験や活動を行っています。現在、ボランティアを募集していますので、興味のある方は一緒に活動してみませんか。

▽活動内容 家族フェスタでシャボン玉あそび体験と笛かご作り、ゆめ!さくら博への協力、おもちつき、雛めぐり飾り付け

▽対象 市内在住の方

▽申込方法 ①直接来館 ②電話 ③メール

※①、②は平日の午前9時〜午後5時まで

▽申込・問合せ先 氏家公民館 ☎(082)1611

※費用などについては表記がない場合は、原則無料です。

喜連川支所第一会議室で実施

▽謝礼等 6千円(説明会参加費用2千円、モニター謝金4千円)

▽申込方法 8月23日(金)までに電話で申込み

▽申込・問合せ先 商工観光課 ☎(086)6627

「下水道排水設備工事責任技術者講習会等」受講者

○更新講習会

▽対象 有効期限が令和2年3月31日までの方、有効期限が平成31年3月31日で切れ、現在資格が失効している方

▽日時 10月8日(火)・11日(金)・17日(木)・11月6日(水)・10日(日)・21日(木)

※詳細は、申込書類(6月下旬に該当者あて送付)をご覧ください。

▽申込期限 7月31日(水)(当日消印有効)

※更新講習会は、日程により場所が異なりますのでご注意ください。

☎ 商工観光課 ☎(026)3187

さくら市民デー

栃木SC対水戸ホーリーホックの試合を開催します。みんなで栃木SCの応援に行きましょう。詳しくは広報さくら8月1日号をご覧ください。

☎ 商工観光課 ☎(086)6627

○試験講習会・模擬試験

▽日時 9月26日(木)午前10時〜午後5時

▽申込期限 8月30日(金)(当日消印有効)

○試験

▽日時 10月29日(火)午後2時〜4時

▽申込期限 8月30日(金)(当日消印有効)

※試験講習会・模擬試験・試験の場所は「コンセーレ(宇都宮市駒生)です。申込書類は、とちぎ建設技術センターと下水道課で配布します。

☎ (公財)とちぎ建設技術センター ☎(026)3187

**令和2年度採用 塩谷広域行政組合職員募集**

職種	採用予定人員	受験資格
一般事務職	1名程度	昭和63年4月2日から平成14年4月1日までに生まれた方で、高等学校卒業程度以上の学力を有する方
消防職	7名程度	平成5年4月2日から平成14年4月1日までに生まれた方で、高等学校卒業程度以上の学力を有する方

【試験日・場所】  
一般事務職 10月20日(日)さくら清修高校  
消防職 9月22日(日)矢板東高等学校

【請求方法】  
申込書は、請求先で配布します(消防職は、管内消防署でも配布。ホームページからも入手可)。郵送で請求する場合は、封筒の表に「試験申込用紙請求」と朱書きし、120円切手を貼った宛先明記の返信用封筒(角形2号:A4サイズ)を必ず同封してください。

【申込方法】  
申込書に写真を貼り、必要事項を記入し、申込先に直接持参または郵送でお申込みください。(受験票に写真を貼付しますので申込用と合わせ、写真は2枚用意してください。)なお、郵送で申し込む場合は封筒の表に「採用試験受験申込」と朱書きし、120円切手を貼った宛先明記の返信用封筒(角形2号:A4サイズ)を必ず同封してください。

【申込期限】 一般事務職 9月13日(金) 消防職 8月19日(月)

※郵送の場合、申込期限日必着  
※土日祝日は除く

【請求・申込先】  
○一般事務職 〒329-1572 矢板市安沢3622番地1 塩谷広域行政組合総務課総務係 ☎0287-48-2066  
○消防職 〒329-2145 矢板市富田94番地1 塩谷広域行政組合消防本部消防総務課 ☎0287-44-2513

特集 再生 早乙女桜並木  
特集 さくら市職員募集  
イベント情報  
さくら市ホームページ



**観光施設管理協会臨時職員**

- ▽勤務場所 市第一温泉浴場（もとゆ温泉）
- ▽募集人数 1名
- ▽勤務時間 午前8時30分～午後5時30分（一日8時間勤務で週休二日休み）
- ▽勤務内容 観光温泉バス運転
- ▽賃金 日給 7,200円
- ▽応募資格 8歳限定なしの中型免許、または、上位の免許取得者である、むね、60～63歳まで
- ▽福利厚生 社会保険・厚生年金・雇用保険・労災保険・交通費（2km以上）年次休暇あり
- ▽雇用期間 10月1日～令和2年3月31日（以後更新あり）
- ▽申込方法 履歴書に必要事項を記入し、第一温泉浴場（もとゆ温泉）事務所に提出

☎(686) 3284 市観光施設管理協会

**市営住宅入居者募集**

【申込・問合せ先】 建設課 ☎681-1119

住宅名	募集戸数	完成年度	階数	間取り	家賃	単身入居	敷金
豊原	6戸	平成元年～平成3年	3階建 1、2、3階	3LDK	21,100円～ 32,200円	不可	家賃 3か月分
上阿久津	2戸	平成15年～平成17年	2階建 メゾネット	3DK	19,000円～ 28,300円		
大沼台	1戸	平成3年～平成4年	2階建 戸建て	3LDK	21,200円～ 31,600円		
ひばりが丘	1戸	平成5年～平成8年	平屋 戸建て	3LDK	23,000円～ 34,300円		
草川A	1戸	昭和62年	2階建 メゾネット	3K	19,600円～ 29,200円	可	
草川C	1戸	平成13年～平成15年	2階建 1階	3DK	20,700円～ 30,900円	不可	

※家賃は前年の所得に応じて決まります。  
※豊原・上阿久津・草川Cは別途、駐車場使用料2,000円（1戸1台のみ）

【申込期間】 9日(火)まで  
午前8時30分～午後5時（平日のみ）  
【入居時期】 8月1日(木)

【申込方法】 申込書（建設課・喜連川市民生活室で配布。市ホームページからも入手可）に必要書類を添付し、建設課に提出してください。また、申込条件がありますのでお問合せください。  
※申込者多数の場合は抽選会を開催します。

**行政に対する意見や苦情、要望など行政相談委員にご相談ください！**

身近な場所で、行政上の困りごとの相談相手になる行政相談委員として、次の3名の方が平成31年4月1日付けで総務大臣から委嘱されました。国・県・市などへの要望や一般の困りごとなどの相談を行っています。相談することで、解決の糸口がつかめるかもしれません。どうぞお気軽にご相談ください。※秘密は守ります。

【日時】 毎月第2木曜日 午前9時30分～午後0時30分  
※民生委員・児童委員、人権擁護委員とともに、「心配ごと相談所」を開設しています。  
【場所】 氏家公民館（偶数月）・喜連川公民館（奇数月）



添田 和夫さん  
☎682-2094



谷口 洋子さん  
☎682-2061



高野 美智子さん  
☎686-2618

【問】総合政策課  
☎681-1113

※費用などについて表記がない場合は、原則無料です。



## 臨時職員募集

職種	①募集人員 ②応募資格	③勤務内容 ④勤務時間/⑤報酬・賃金	⑥任用期間 ⑦申込期限
市立保育園 保育士	①15名程度 ②20歳以上で保育士または幼稚園教諭の資格のある方、小学校教諭または養護教諭の普通免許状のある方	④ 1. 午前7時15分～午後7時30分までのなかで7時間45分勤務 2. 休日保育(日曜祝日)専任保育士 ※詳細はこども政策課まで ⑤ 1 日額10,500円 2 時給1,354円	⑥ 8月1日～令和2年3月31日 ⑦ 7月10日(水)必着 【業務に関する問合せ先】 こども政策課 ☎681-1125
市立保育園 調理員	①氏家地区: 1名 喜連川地区: 1名 ②特になし	③給食調理業務 ④午前9時～午後1時30分までのなかで4時間勤務 ⑤日額3,716円	

【申込方法】 申込書(総務課で配布または市ホームページから入手可)に必要な事項を記入し、資格・免許が必要な職種の場合は資格・免許のコピーを添付し、提出してください。

※通勤距離に応じて通勤割増賃金を支給、勤務時間・職種等に応じて健康保険・厚生年金保険・雇用保険に加入(職員駐車場有料: 500円)

【問合せ・申込先】 総務課 ☎681-1111

## ゆめ! さくら博2019 出店者募集

ゆめ! さくら博は、市民の皆さんが、参加・体験できる学びのお祭りです。

今年度も子どもから高齢者までが楽しく参加できる出店者を募集します。市内在住・在勤・在学または市への還元が認められる個人・団体に、営利活動につながらない活動であれば、どなたでも参加できます。

【申込方法】 所定の申込用紙(生涯学習課・氏家公民館で配布、市ホームページからも入手可)に必要な事項を記入し、生涯学習課・氏家公民館までお申込みください。

※出店者の代表者1名は、実行委員会に参加いただきます。また、運営・準備・片付けにご協力ください。

※「食のブース」の収益は、各市民団体・NPOの活動資金にすることができます。

### 体験・展示部門

【募集内容】 体験コーナーの提供・作品の展示・食べ物の提供(食のブース)など

【日時】 10月26日(土)・27日(日)

【場所】 氏家・喜連川公民館、  
氏家・喜連川体育館 ほか

【申込期限】 8月9日(金)

### 発表部門

【募集内容】 音楽やダンス等の発表

【日時】 10月20日(日)合唱や楽器など

26日(土)ダンスや体操など

【場所】 氏家公民館 ホール

【申込期限】 7月31日(水)

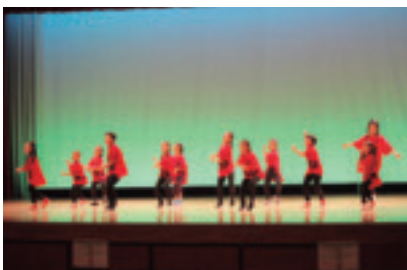





～空き家や空き地の有効活用したい方、お探しの方はご相談ください～

## 空き家等情報バンク制度のご案内



### 1. 空き家等情報バンク制度とは

空き家(空き店舗を含む)・空き地を「売りたい・貸したい」方から、空き家等情報バンクへの登録申込を受けて、その物件情報を市ホームページで公開し、物件を「買いたい、借りたい」方との仲介を行う制度です。

### 2. 対象となる空き家・空き地

【空き家】居住または店舗経営を目的として市内に建築された空き家（近いうちに空き家となる予定の住宅を含む）。

【空き地】現に建物の建築その他の用途で利用されていない土地（農用地を除く）。

※賃貸、分譲を目的とした物件は除きます。

### 3. 空き家等情報バンクに登録できる空き家・空き地

- ・老朽化、破損等が著しい物件でないこと
- ・土地、建物の境界、またその所有区分が明確であること
- ・物件の所有者全員が空き家等情報バンクの登録に承諾していること

～登録された空き家の購入費用や改修費用などを一部補助します～

## 空き家等情報バンク利用促進事業補助金

### 1. 補助制度の概要

「空き家等情報バンク」の利用促進を目的に、登録された空き家等の購入費用および改修等に要する費用の一部を補助する制度です。

※空き地は対象になりません。

※併用住宅の場合は、補助対象は居住部分に限ります。

### 2. 補助の対象者

- ・「空き家等情報バンク」に登録された空き家等の購入者および賃借者
- ・本人もしくは同一世帯員に市税の滞納がないこと
- ・遅くとも実績報告書の提出時まで当該物件の所在地に住民票を移すこと
- ・補助金の交付を受けた日から5年以上居住すること



### 3. 補助金の額等

【購入の場合】

空き家の購入に係る経費の総額または20万円のいずれか少ない額

【賃借の場合】

①補助率 工事費等の2分の1

②限度額



	リフォーム 工事	ハウス クリーニング	家財処分	引越し
市内業者	10万円	10万円	10万円	10万円
市外業者	5万円	5万円	5万円	10万円

※最大2種まで申請可能

※補助の対象とする内容の経費が5万円以上であること

詳細は、お問合せください。

【問】都市整備課 ☎681-1120

※費用などについて表記がない場合は、原則無料です。



# 工事を行います

工事期間中は周辺住民の皆さん、付近を通過する皆さんに何かとご迷惑をおかけしますが、ご理解・ご協力をお願いします。

(水道管理設工事 川岸)

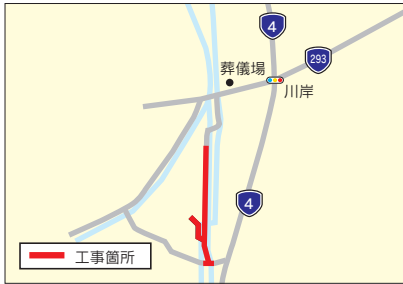

【期間】

7月下旬～10月下旬

【問】水道課 ☎681-1121

(市道U1-8号舗装修繕工事 狭間田)



【期間】

7月上旬～9月上旬

(市道U1-13号舗装修繕工事 櫻野・氏家新田)



【期間】

7月上旬～9月上旬

【問】建設課 ☎681-1119

(下水道管理設工事 喜連川)



【期間】

7月下旬～12月下旬

(下水道管理設工事 北草川)



【期間】

7月下旬～11月上旬

(下水道管理設工事 氏家)



【期間】

7月下旬～12月上旬

(下水道舗装復旧工事 喜連川)



【期間】

7月下旬～8月下旬

【問】下水道課 ☎681-1121

**★寄贈(敬称略・順不同)**  
 ありがとうございます。

【上松山小学校】  
 ▼図書カード3万円⇨松山  
 新田 古澤有裕(故) 古澤  
 喜三

【押上小学校】  
 ▼図書カード10万円⇨蒲須  
 坂 大木陽一(故) 大木芳

【氏家中学校】  
 ▼図書カード5万円⇨蒲須  
 坂 大木陽一(故) 大木芳

## 悩み・困りごとについてご相談ください

「就労先が見つからない」「生活に困っている」「社会に出る気力がない」など生活に関する悩み・困りごとがありましたらご相談ください。どのような支援が必要かを相談員と一緒に考え、就職活動の同行や家賃の支給(家賃の支給には諸条件があります。)など生活の立て直しに向けた支援をします。相談は無料で、どなたでも相談できます。

【相談窓口・問合せ先】社会福祉協議会氏家支部 ☎601-7123  
 \*電話番号は上記に変更になりましたので、お掛け間違いにご注意ください。

特集 再生 早乙女桜並木

特集 さくら市職員募集

イベント情報

さくら市ピクニック

さくら市の情報



さくら市消費生活センター  
消費生活情報のひろば

【問】市消費生活センター ☎681-2575  
(市役所第2庁舎2階)  
午前9時～正午/午後1時～4時(平日のみ)

## 相続に関するルールが変わります！

民法には、人が死亡した場合に、その人の財産がどのように継承されるかなどの基本的なルールが定められた相続法と呼ばれる規定があります。

相続法は、昭和55年に改正されて以来、大きな見直しはされてきませんでした。しかし、この間に、日本社会は高齢化、核家族化が進み、このような変化に対応するため、相続法に関する規定が見直され、段階的に施行されることになりました。今回は今月1日から施行される遺産分割等に関する新ルールについて紹介します。

### ●婚姻期間が20年以上の夫婦間における居住用不動産の贈与等に関する優遇措置

婚姻期間が20年以上の夫婦間で居住用不動産の遺贈又は贈与がされた場合は、原則として遺産の先渡しを受けたものとして取り扱う必要がなくなり、配偶者は、より多くの財産を取得可能となり、遺産分割における配偶者の取り分が増えることとなります。贈与等の趣旨に沿った遺産分割が可能になります。

### ●預貯金の払い戻し制度の創設

預貯金が遺産分割の対象となる場合、各相続人は、遺産分割が終わる前でも、一定の範囲で預貯金の払い戻しを受けることができるようになります。生活費や葬儀費用の支払、相続債務の弁済などが遺産分割前でも、被相続人の預貯金で支払が可能となります。

### ●遺留分制度の見直し

(1) 遺贈や贈与で遺留分を侵害された者は、遺贈や贈与を受けた者に対し、遺留分侵害額に相当する金銭を請求できるようになります。

(2) 遺贈や贈与を受けた者が金銭を直ちに準備することができない場合には、裁判所に対し、支払の猶予を求めることができます。

### ●特別の寄与の制度の創設

相続人以外の被相続人の親族が無償で被相続人の療養看護等を行った場合には、相続人に対して金銭を請求することができるようになります。相続権の無かった介護者の介護等の貢献が報われることとなります。

### ●相続の効力等に関する見直し

遺言等により継承された財産については、登記等の対抗要件なくして第三者に対抗することができることとされていた現行法の規定を見直し、法定相続分を超える権利の継承については、対抗要件を備えなければ第三者に対抗することができなくなります。相続債権者・債務者等の利益や第三者の安全を確保することが可能となります。

## 姉妹都市情報

加須市  
(埼玉県)

■かぞ  
どんとこい!祭り

13日は各町内のみこしが練り歩く「みこし渡御」が、14日には各町内の山車が集まり、太鼓のたたき合いをする「ヒッカセ」が行われます。ぜひ、熱い夜をお楽しみください。

【日時】7月13日(土)～14日(日)  
午後5時～9時30分

【内容】みこし渡御・山車

※当日は、午後5時から市街地の一部が車両通行禁止となります。

【問】商業観光課 ☎0480-62-1111

古河市  
(茨城県)

■第14回古河花火大会

三尺玉2発を含む約20,000発の花火が打ち上がる関東最大級の花火大会です。

絢爛豪華な花火が渡良瀬川の夜空を鮮やかに彩ります。

【日時】8月3日(土) [荒天翌日]  
午後7時20分～8時30分

【場所】古河ゴルフリンクス  
(渡良瀬川河川敷)

【問】古河花火大会実行委員会  
☎0280-22-5111

※費用などについて表記がない場合は、原則無料です。

## 第15回さくら市マラソン大会 ～日本三大美肌の湯ハーフマラソン～

今年度も次のとおり開催します。皆さんの参加をお待ちしています。また県内外からも多くのランナーが参加し市内を走りますので、応援よろしくお祈いします。

なお大会当日は、コースや周辺が交通規制となりますのでご理解・ご協力をお願いします。

### 【開催日時】

10月14日(月・祝) 午前9時スタート  
午前9時～午後1時(交通規制予定)

### 【開催場所】

さくらスタジアムを発着とした公道

【問】市マラソン大会実行委員会事務局  
(氏家体育館) ☎682-8888



## 参加者募集

### 【種目】全17クラス

- <1km> 小学生男女(1～3年生)
- <1.5km> 親子ペア(小学校1～3年生とその親)、小学生男女(4～6年生)
- <5km> 中学生男女、高校生男女、一般男女
- <ハーフ> 高校生男女、一般男女

### 【参加料】

- 小学生 1,000円
- 親子ペア 2,000円
- 中学生 1,000円
- 高校生 1,500円
- 一般 3,000円

【申込方法】大会ホームページ(QRコード)、インターネット(RUNNET)からお申込みください。また所定の申込用紙で申込みできます。詳しくはお問合せください。



### 【申込期限】

- 窓口・郵便振替 8月9日(金)
- インターネット 8月18日(日)
- ※申込用紙による申込みは当日消印有効

### 【申込・問合せ先】

マラソン大会実行委員会事務局  
(氏家体育館) ☎682-8888

## 塩谷広域おすすめ情報

### 塩谷町

■道の駅「湧水の郷しおや」  
鮎のつかみどり  
道の駅に特設プールがオープン!!中学生まで参加可能のイベントです。

### 【日時】

7月27日(土)、28日(日)  
午前10時～

(鮎がなくなり次第終了)

### 【料金】1人600円

(最大3匹まで)

【問】道の駅「湧水の郷しおや」

☎0287-41-6101

### 高根沢町

■夏休み企画展「ザ・博物館」  
県立博物館から数々の貴重な展示物が高根沢町にやってきます!

### 【日時】

7月6日(土)～8月25日(日)  
午前9時～午後5時

【休館日】月曜日(祝日の場合は開館)、7月16日(火)

### 【場所・問合せ先】

高根沢町歴史民俗資料館

☎675-7117

### 矢板市

■宝くじ文化公演  
ファミリーミュージカル  
「シンデレラ」

身近な場所で本格的な芸術に触れてみませんか?

### 【日時】8月11日(日)

午後1時30分開場 2時開演

### 【場所】矢板市文化会館

【入場券】一般1,000円、

高校生以下500円

(全席指定)

### 【入場券販売・問合せ先】

矢板公民館 ☎0287-43-0469

※月曜・祝日休館



# 無料相談案内(7月)

相談は、無料でお受けします。秘密は守ります。  
相談者多数の場合、お待ちいただくこともあります。

相談	内容		対応者	期日	時間	場所	問合せ等
法律相談 (要予約)	法律的な諸問題の相談を行います。 定員：7名 申込開始： 1日(月) 午前9時～		弁護士	19日 (金)	午後1時～ 4時30分	氏家福祉センター	社会福祉協議会 氏家支部 ☎682-2217
心配ごと 相談所	生活上の苦しみや悩みごと相談		民生委員・ 児童委員	11日 (木)	午前9時30分～ 午後0時30分	喜連川公民館 2階視聴覚室	社会福祉協議会 氏家支部 ☎682-2217 総合政策課 ☎681-1113 福祉課 ☎681-1160
	国・県・市などへの要望やその他困りごと		行政相談委員				
	いじめ、体罰、差別等人権侵害に関する心配ごと		人権擁護委員				
喜連川地区 障がい児者出張相談「ふくしの相談室コンタるーむ」 (要予約)	障がいをお持ちの方で日常で困っていること、福祉サービスに関すること、就労や就学に関すること		相談支援事業所の相談員	9日 (火)	午前10時～正午、 午後1時～3時	喜連川公民館 第2研修室	障害者相談支援センター桜花 ☎681-6720 障がい者支援センターふれあい ☎681-6666
教育相談	小・中学生の悩み・問題などの相談、保護者の相談		学校教育課 指導主事	月～金	午前8時30分 ～午後5時15分	喜連川支所 学校教育課	学校教育課 ☎686-6620
児童家庭相談	家庭における児童養育相談、虐待相談など		家庭相談員		午前9時～ 午後4時30分	市役所相談室	こども政策課 ☎681-1125
婦人相談	婦人相談(DV・離婚・生活一般等)		母子・父子自立支援員兼 婦人相談員				
ひとり親相談	母子・父子自立相談(就労支援・福祉資金貸付・生活一般等)		母子・父子自立支援員兼 婦人相談員		午前8時30分 ～午後5時15分	社会福祉協議会氏家支部 ☎601-7123 市民課 ☎681-1115 宇都宮地方務局戸籍課 ☎623-0921	
生活困窮相談	経済的に困窮している人の自立に向けた相談		相談支援員兼 就労支援員				
無戸籍についての相談	戸籍がない方の相談、情報提供		各職員				
虐待についての相談 (随時受付)	虐待を受けているのでは？ 虐待をしてしまいそう…など悩んでいる方	児童虐待	こども政策課 ☎681-1125 県北児童相談所 ☎0287-36-1058		*休日、夜間の緊急時の連絡先 栃木県児童虐待緊急ダイヤル ☎686-3005 こども政策課 ☎090-2640-9364・☎090-1059-0747		
		障害者虐待	福祉課 ☎681-1161	*休日、夜間の緊急時の連絡先 福祉課 ☎090-5554-6968・☎090-1996-4484			
		高齢者虐待	○地域包括支援センター而今 ☎686-3294 (喜連川地区、押上、長久保、蒲須坂、箱森新田、松山新田、松島在住者) ○地域包括支援センターエリム ☎681-1150 (上記以外の在住者) ○高齢課 ☎681-1116				

※費用などについて表記がない場合は、原則無料です。



## 市政へのご意見をお待ちしています！

### ●市長へのメール

✉mayor@city.tochigi-sakura.lg.jp  
(市ホームページ「市長の部屋」から送ることができます)

### ●市長へのFAX 682-0360

### ●市政懇談会

行政区単位の懇談会です。

### ●市長とカフェトーク

市民または市内に通勤、通学している方で構成する5人以上のグループ(高校生を除く18歳以上)とお茶などをしながら行う座談会です。

【問】総合政策課 ☎681-1113

## さくら市の人口

令和元年6月1日現在  
(前月比・毎月人口推計)

- 人 □ 44,632人 (- 1人)
- 男 23,188人 (+ 1人)
- 女 21,444人 (- 2人)
- 世帯数 16,264世帯 (+6)

## 広報紙に広告を掲載しませんか？

### 【掲載位置】

毎月1日号の表紙、裏表紙を除く各ページの下1段

### 【1回の広告料】

1段枠 20,000円(税込)  
半 枠 10,000円(税込)

### 【申込期限】

掲載希望号の40日前まで

### 【問】

総合政策課 ☎681-1113



## 生涯学習課からのお知らせ

【問】☎686-6621

### ■さくらジャンゴ・ラインハルト・フェスティバル2019

#### 前夜祭

【日時】5日(金) 午後7時～ 【場所】さくらテラス

#### 1stDay

【日時】6日(土) 午前11時～

【場所】道の駅きつれがわ、和い話し広場 他

#### 2ndDay

【日時】7日(日) 午後2時～

【場所】喜連川公民館ホール

【出演】東京ホット倶楽部バンド 他

【問】実行委員会 ☎080-3603-3647



### ■夏休み親子映画会(家族フェスタ)

上映作品:「映画ドラえもん のび太の月面探査記」

【日時】8月4日(日) 午前9時～

【場所】氏家公民館ホール

### ■オペラ講座 受講生募集

【期間】8月～3月 全30回

第1回講座8月31日(土)午後6時～

【場所】氏家公民館ホール

【定員】先着80名(小学生以上、要申込)

【参加費】一般4,500円、高校生以下3,000円

講座生は、令和2年3月8日上演予定のオペラ「雨情とひろとお月さま」に市民合唱団として参加します。

※詳細は市ホームページと生涯学習課、氏家・喜連川公民館にある募集要項をご覧ください。

## さくら市のソーシャルメディア

QRコードを読み取り、ご覧ください。

ツイッター



フェイスブック



インスタグラム



ご活用ください！

さくら市のロゴとキャッチコピー

ちょうどいい! さくら市



【問】総合政策課 ☎681-1113





# 初夏の音展～日本画の魅力～ 7月21日(日)まで開催

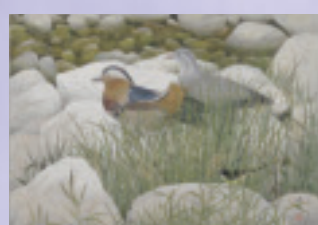

那波多目功一《河原に憩う》



松尾敏男《仲良し》

**◆七夕スペシャルコンサート**  
～JAZZの響き～

【日時】7月7日(日) 午後2時～3時  
【出演】吉本ヒロ(パーカッション)、得田サトシ(鍵盤ハーモニカ)、入船裕次(ウッドベース)、松尾由佳(ピアノ)

## 栃木県立博物館連携事業・地域移動博物館

# 鉱物の宝箱 ～きらめく Stone Museum～

7月27日(土)～9月1日(日)

この展覧会では、栃木県立博物館との連携事業として、国内外のさまざまな鉱物の特徴や分類別の展示、身近な利用例や栃木県内産出の標本、実際に触れるハンズオン展示などを通して、鉱物の魅力を紹介します。

「孔雀石」 「紫水晶と方解石」

鉱物資料：栃木県立博物館蔵

**●セミの羽化観察会**

【日時】8月4日(日) 午後6時30分～8時30分  
【場所】ミュージアム玄関前  
【持ち物】懐中電灯、デジカメ(スマートフォン)  
【参加費】無料 ※申込不要

**●ギャラリーコンサート**  
「大地に呼応する音楽～サンポーニャとケーナの響き～」

【日時】8月3日(土) 午後2時～3時  
【出演】瀬木貴将(サンポーニャとケーナ) 他  
※予約不要、要観覧料

**●栃木県立博物館連携事業 移動講座「火山灰は宝石箱」**

【日時】8月4日(日) 午前10時～11時30分  
【講師】栃木県立博物館 吉田貴洋氏  
【定員】20名(小学生以上・3年生以下は保護者同伴) 汚れても良い服装でご参加ください。  
【参加費】無料  
【申込】事前に電話で申込み ※定員になり次第締切り

**●「鉱物の宝箱～きらめくStone Museum～」展示解説会**

【日時】8月4日(日) 午後1時30分～2時30分  
【場所】展示ホール  
【講師】栃木県立博物館 吉田貴洋氏  
【申込】不要(観覧料が必要となります。)

**うじいえ自然に親しむ会**  
※参加者は熱中症対策をお願いします

**◆夏休みの昆虫観察会と標本作り**

【日時】7月21日(日) 午前10時～午後3時  
【集合】ミュージアム体験学習室  
【参加費】500円  
【定員】20名(低学年以下の小学生は保護者同伴)  
【持ち物】標本を入れる箱、虫かご、虫取り網、昼食、飲み物、帽子  
【申込】事前に電話で申込み

**◆植物の標本作り**

【日時】7月28日(日) 午前10時～正午  
【集合】ミュージアム体験学習室  
【定員】20名(低学年以下の小学生は保護者同伴)  
【持ち物】新聞紙、筆記用具  
【申込】事前に電話で申込み



**〈市民ギャラリー展覧会予定〉**

**●第30回さくら市書道連盟展**  
7月27日(土) 正午～7月30日(火) 午後4時  
【主催】さくら市書道連盟

**●第23回塩谷地区美術協会展**  
7月31日(水) 午後1時～8月4日(日) 午後4時  
【主催】塩谷地区美術協会

〒329-1311 さくら市氏家1297番地 ☎682-7123 FAX682-7854

【開館時間】午前9時～午後5時(入館は午後4時30分まで)  
【休館日】1日、8日、16日、22日～26日(展示替え)、29日  
【観覧料】(初夏の音展) 一般600円、高・大学生400円、小・中学生200円  
※さくら市民は半額、さくら市内小中学生は無料  
(鉱物展) 一般300円、高・大学生200円、小・中学生無料

## さくら市ミュージアム

～ 荒井寛方記念館 ～

### 撮っておき。さくら市!

皆さんが撮った市内の写真を募集しています。投稿していただいた写真は、市ホームページ等に掲載します。皆さんが見つけたさくら市の素敵なロケーションを紹介してください!



### 夕焼け

【問】総合政策課 ☎681-1113

**撮影者** 櫻野 亜数 金太郎さん  
**撮影日時** 平成29年12月16日  
**場所** 勝山パーク  
**コメント** 雲が渦を巻いているような不思議な光景でした。

令和元年7月1日発行  
〒329-1399 栃木県さくら市氏家2771番地  
TEL 0282-1113 FAX 0282-0200  
http://www.city.sakura.lg.jp/

今回の広報「さくら市」(8月1日：第256号)は8月1日折込予定です。