

広報 Sakura City Public Relations

さくら

2019年(令和元年)

5月

No.253



さくら市の令和が始まる

5月1日から令和へ変わりました
平成生まれさくら市が
万葉集の花に関わる新元号と
どんなつながりがあるかを見ながら
新しい時代に思いをはせてみましょう



REIWA

令和は、「万葉集」にある歌で、730(天平2)年、歌人である大伴旅人の太宰府長官時代に同僚や友人を招いた宴において、梅に関する和歌32首を詠んだ序文として寄せた「初春の令月にして、気淑く風和ぎ」をもとにしています。

出典

「万葉集」 卷五 梅花の歌三十二首并せて序

引用文

初春の令月にして、気淑く風和ぎ

初春令月、気淑風和

梅は鏡前の粉を抜き、蘭は珮後の香を薫らす

梅披鏡前之粉、蘭薫珮後之香

意味 (中西進著「万葉集」から)

新春の好き月、空気は美しく風はやわらかに、梅は美人の鏡の前に装う白粉のごとく白く咲き、蘭は身を飾った香の如きかおりをただよわせている。



5月、璉光院近くの荒川河川敷で、ポピーが美しく咲きます



荒井寛方作「春風」

時をおき 老樹の雫おつること しづけき酒は 朝にこそあれ

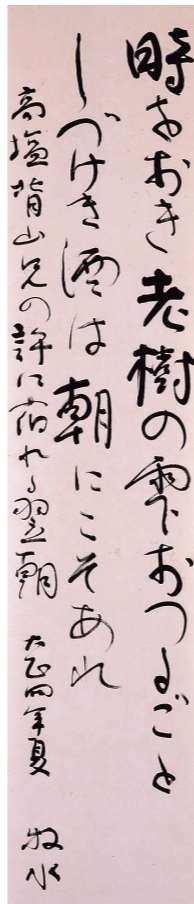

若山牧水作(市文化財)

かせとよむ 桜若葉のあひだより のこれる花の ちるはさびしき

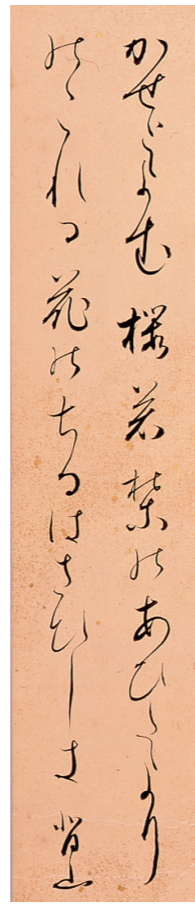

高塩背山作(市文化財)



さくら市ミュージアムギャラリートーク時の桜川市長の大塚秀喜さん(左)と陶芸家の島田恭子さん(中央)



新しくできた記念撮影用バックボード

令和とさくら市

5月1日より、元号が令和に変わりました。元号はこれまで、中国の古典が元になっていましたが、248元号の中で初めて日本最古の和歌集「万葉集」が典拠(よりどころ)となりました。訪れた春を祝う意味を持つ2字に、新しい時代への希望を感じる元号です。

平成に誕生し、令和である来年3月に市制15周年を迎えるさくら市は、花を由来とする元号の時代に、住んでいる人々が美しく花を咲かせるような市になるのではと予感できます。そんなさくら市と令和は歴史や文化でつながっています。

さくら市と梅

梅は香りも良く、実は食用になるなど実用性もあるため、桜と共に古くから日本人に愛されてきた花のひとつです。

1905(明治38)年3月19日、野口雨情は妻ヒロを伴って春先に訪れた喜連川の璉光院で、その美しい情景を見て「梅のお寺」という詩を作りました。

更に梅は好文木とも呼ばれ、晋の武帝が学問に親しむと花が開き、学問をやめると花が開かなかつたという故事もあります。そのため、日本画家荒井寛方や牧野牧陵も梅を画題にした作品を多く描き、その一部をさくら市ミュージアムで見ることができます。

さくら市と短歌

短歌繋がりとして、歌人の若山牧水と深い交流もあり、喜連川神社の神主でもあった歌人高塩背山があげられます。

大伴旅人の序文が観梅の宴にまつわるように、その旅人、大変なお酒好きでもありました。そして時代を経て、高塩背山と若山牧水も大変なお酒好きで、大正4年に喜連川で詠んだ牧水の歌の最後には「しづけき酒は朝にこそあれ」と朝酒を礼賛するものでした。

もう一つ、短歌とさくら市を結ぶものに、茨城県桜川市との交流があります。桜川市は古来より山桜の里として親しまれた地です。万葉集の後に編纂された後撰和歌集で歌人紀貫之は「常よりも 春迎になれば桜川 波の花こそ 間なく寄すらめ」と読む国指定名勝と国の天然記念物の山桜があります。その縁で、3月30日、さくら市ミュージアムのさくら展には桜川出身で桜の陶芸家と呼ばれる島田恭子さんと桜川市長の大塚秀喜さん、花塚隆志市長でギャラリートークを行いました。

新元号の結婚出産届には

元号だけでなく、人生の新たなスタートといえば、結婚や出産があります。さくら市の市民課では結婚や出産届と一緒に撮影をするバックボードを作りました。記念撮影にぜひ使ってください。

さくらめぐりは5月26日まで
SAKURA展 - 花の美を描く -

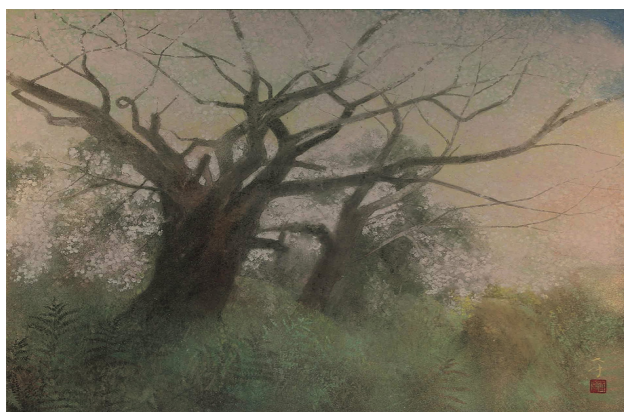

荒井 孝作「将軍桜」2011年
東山道（将軍道）沿いに咲く、さくら市で唯一の市天然記念物に指定される桜「将軍桜」を描いた作品。



島田 恭子作
花器「宵桜」
2019年
花器は手捻りという工法で作られ、ロクロを使わないために独特なフォルムをして、より宵の桜を際立たせている。



島田 恭子作
花器「浮花桜」
2019年
独特の質感をもつ陶肌は、実際に布をはって表現したものの。展示室ではその制作工程も解説している。

さくら市ミュージアム-荒井寛方記念館-の詳細情報は、P.40をご覧ください

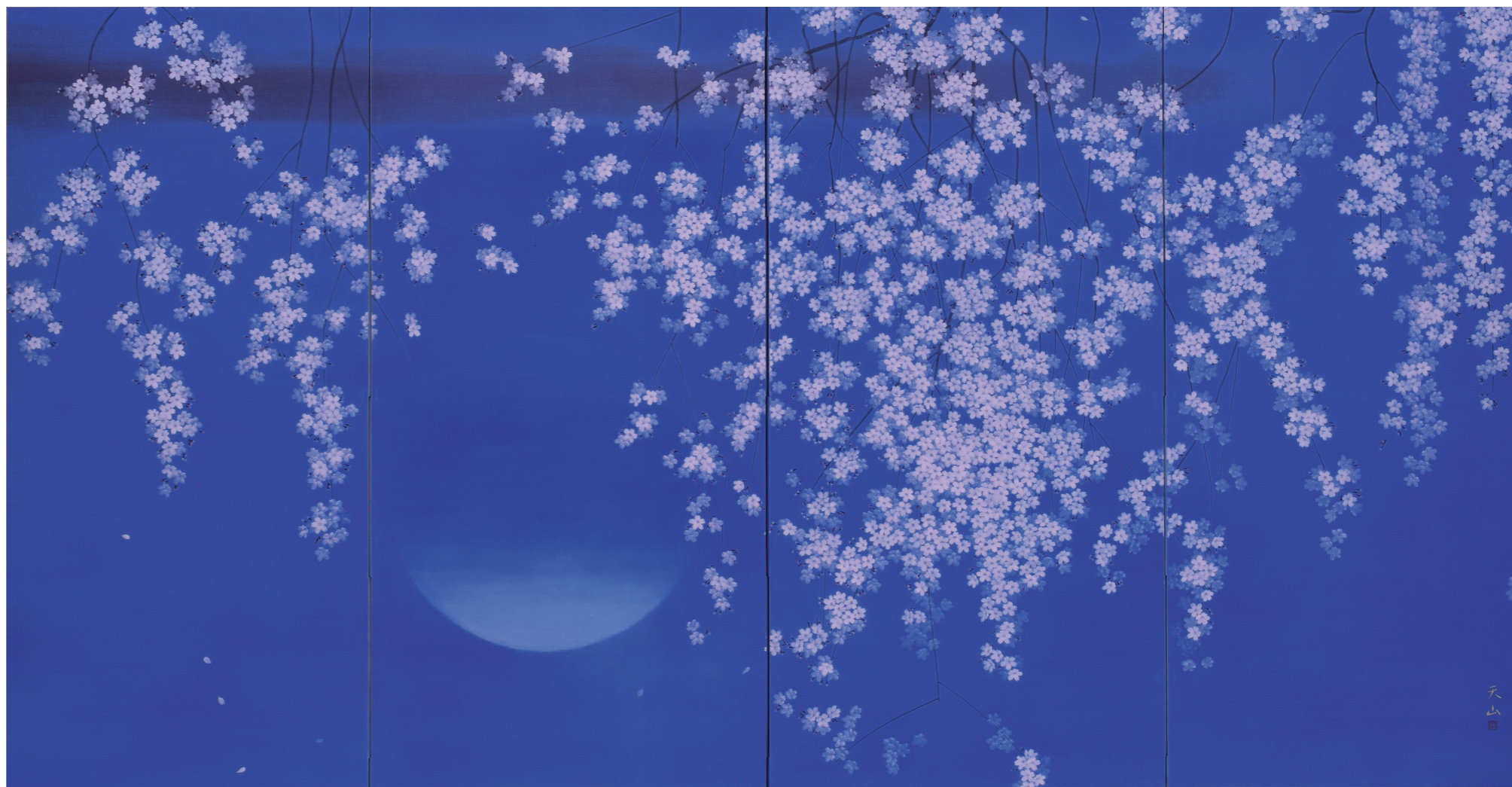

高橋 天山作「春宵一刻」2008年

5月26日までさくら市ミュージアム-荒井寛方記念館-で、SAKURA展「花の美を描く」において、近代作家によって描かれた桜に関する収蔵作品が一堂に公開されています。今回はシティブロモーションの目線で紹介していきます。

多彩な表現で描かれる桜

古くから日本人に親しまれ、市名にもなった桜は、多くの画家たちによって描かれてきました。

さくら市だけでも、荒井寛方の「花咲翁」のような物語絵や今回展示されている那多目功一「桜に観る日光連山」の風景画、荒井孝「将軍桜」のような銘木も含めた花鳥画などです。

展示室では最初、作品群に圧倒されます。その後、作品ひとつひとつを見ていくと、小さな花の集合で、描くのが難しいとされる桜を、作家それぞれの筆致や色遣いなどで表現し、それらの違いを見比べるのも展示を楽しむ方法です。

夜も美しい

春の日差しの桜も美しいですが、月明かりに照らされた夜桜も魅力です。

今回の展示にも荒井孝「御室の桜」や岸野圭作「白韻」、高橋天山「春宵一刻」のような夜桜を画題にした魅力的な作品も展示されています。

大伴旅人の時代、お花見といえは、観梅が主でした。もし現代に生きていたとしたら、「春宵一刻」のような月と夜桜を眺めながら歌会をしたことでしょうか。旅人もうらやまような、夜桜の作品もぜひご覧ください。

桜の陶芸も一堂に

特別展示として、「桜の陶芸家」島田恭子の花器や「朧」と名づけられた大作の陶板も展示されています。

どの作品も繊細で優美な桜をちりばめたものです。

さくら市は、来年3月で15周年となります。誕生してから今に至るまで、これほど桜の作品を収蔵できたのは、さくら市だからと見て誇らしい気持ちにもなる展覧会です。

新しいさくらブランド

認証品が決定!!



さくら市では、市の知名度向上や地域活性化を図る目的で、市内で生産、製造または加工された農林水産物や特産品をさくらブランドとして認証しており、現在22商品が認証されています。4回目となる認証審査会が3月13日に行われ、有識者による厳正な審査により「さくら市産ブルーベリージャム」が新たに認証されました。

また、一定の要件を満たした商品を特例として認証しており、特例認証品として「レインボーアイスクリーム®」「喜連川温泉なす」「仙禽」の3商品が新たに認証されました。

(平成30年度認証品)



認証審査委員の皆さん

※左から(株)オトワ・クリエーション代表取締役社長音羽和紀さん、(株)ファーマーズ・フォレストコーポレート推進・営業戦略本部長笹川倫宏さん、(株)道の駅きつれがわ支配人知久祐一さん、(株)アイ・フィールド代表取締役社長石原綾子さん、アトリエ・ジュリアローズ主戸井出琉さん

1 アトリエ・ジュリアローズ 「さくら市産ブルーベリージャム」

住所 さくら市喜連川4742-2
☎ 686-0630
営業時間 12:30~18:00
(ランチは要予約)
月・火・水定休日

さくら市内の自家果樹園にて完全無農薬で育てたブルーベリーを使用した食品添加物無使用、低糖質のジャム。



2 江連商店 「レインボーアイスクリーム®」

住所 さくら市氏家1852
☎ 666-5745
営業時間 10:30~18:30
不定休

見た目はカラフルですが、さっぱりした味の自家製アイス。市内の運動会や祭りの出店でもお馴染みだと思います。商標権を取得しており、市内外での認知度が高いことからさくらブランドとして認証されました。(さくらブランド認証事業実施要項第7条第2項1号)

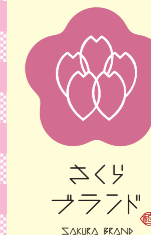

3 喜連川温泉熱園芸組合 「喜連川温泉なす」

喜連川温泉なすの買える店
・道の駅きつれがわ
住所 さくら市喜連川4145-10
☎ 686-8180
営業時間 9:00~18:00 第2・4月曜定休日

ハウス内の暖房と土壌灌水に温泉熱を利用して栽培している越冬なす。温泉熱を利用することにより、外皮に艶があり柔らかいのが特徴です。

とちぎ農産物マーケティング協会が、とちぎ地域ブランド農産物として認証していることから、さくらブランドとしても認証されました。(さくらブランド認証事業実施要項第7条第2項2号)



4 (株)せんきん「仙禽」

仙禽の買える店
・滝澤酒店
住所 さくら市氏家1917-3
☎ 682-2228
営業時間 9:00~21:00 無休
・けんもく酒店
住所 さくら市氏家2506
☎ 682-2091
営業時間 10:00~20:00 月曜定休日



仙禽は地元の「風土」「水」「米」「蔵」にこだわって製造された日本酒です。その品質が認められ、出品日本酒世界最多のコンペティションSAKE COMPETITION 2018において、Super Premium部門で1位、純米酒部門でも4位に入賞しました。

都道府県規模以上のコンクール等の大会で評価を受けていることから、さくらブランドとして認証されました。(さくらブランド認証事業実施要項第7条第2項3号)

特設窓口を開設します

【問】市民課 ☎681-1115

新元号初日に特設窓口を開設し婚姻届の受付をします。

【日時】5月1日(水・祝) 午前8時30分～午後5時

【受付場所】市役所本庁舎 市民課

※届出に伴う証明書等の発行は翌開庁日以降になります。また、証明書自動交付機およびコンビニ交付は通常どおりですのでご利用ください。



大型連休の休日当番医 午前9時～正午・午後2時～5時

5月

1日(水・祝)	森島医院	☎682-2116
2日(木・祝)	高瀬小児科医院	☎682-5511
3日(金・祝)	花塚クリニック	☎686-7667
4日(土・祝)	根本医院	☎682-2800
5日(日・祝)	きぬの里クリニック	☎612-8710
6日(月・祝)	氏家病院	☎682-2911



※事前に電話でご確認のうえ、受診してください。

大型連休の「塩谷地区夜間診療室」

(くろす・しおや)

【日時】5月1日(水・祝)～5月6日(月・祝)

午後6時30分～9時30分

【場所】国際医療福祉大学塩谷病院

(矢板市) ☎0287-44-1155

※担当医により、小児診療が出来ない場合があります。
※必ず電話でご確認のうえ、受診してください。



那須赤十字病院 大型連休に伴う診療日

施設名	5/1	5/2	5/3	5/4	5/5	5/6	備考
那須赤十字病院 (☎0287-23-1122)	○	○	休	休	休	休	一部の診療科によっては休診の場合がありますのでお問合せください。

大型連休に伴う施設等休業のお知らせ

施設名	5/1	5/2	5/3	5/4	5/5	5/6	備考
さくら市役所 (☎681-1111) 喜連川支所 (☎686-6611) 卯の里庁舎 (☎681-1121)	休	休	休	休	休	休	一部、午前8時30分から午後5時まで、日直の職員がお受けします。また、5/1は市民課で特設窓口を設置します。
氏家公民館 (☎682-1611)	○	○	○	○	○	休	
喜連川公民館 (☎686-6624)	○	○	○	○	○	○	
氏家体育館 (☎682-8888) 喜連川体育館 (☎686-6625) 各体育施設※	○ (9:00～17:00)						※各体育施設の休業日は氏家体育館にお問合せください。
氏家図書館 (☎682-9889)							施設情報P.24
喜連川図書館 (☎686-7111)							施設情報P.40
さくら市ミュージアム(☎682-7123)	○	○	○	○	○	○	施設情報P.24
上松山児童センター(☎616-3660) 喜連川児童センター(☎678-2651) 氏家児童センター(☎612-6145)							施設情報P.10
さくらテラス駅前情報館(☎680-5533)	○	○	○	○	○	○	施設情報P.11 ※一部休業テナントあり
氏家福祉センター(☎682-2217) 喜連川社会福祉センター(☎686-2670)	休	休	休	休	休	休	施設情報P.11
道の駅きつれがわ温泉施設(☎686-8180)	○	○	○	○	○	○	施設情報P.11
道の駅きつれがわテナント(☎686-8180)	○※	○	○	○	○	○	
露天風呂 (☎686-5047)	○	○	○	○	○	○	施設情報P.11
もとゆ温泉 (☎686-3284)	○	○	○	○	○	○	
観光温泉バス	○	○	○	○	○	○	
しおや聖苑(☎0287-48-0411)	○	○	○	休	○	○	

■可燃ごみの収集は、通常どおり行います。

■可燃ごみ、不燃ごみ、粗大ごみなどを塩谷広域環境衛生センター(☎682-5619)に持ち込む場合は下記の受付時間内をお願いします。

【受付時間】祝日(月～金)：午前8時30分～午後4時30分(正午～午後1時搬入不可)

土曜日：午前8時30分～11時30分

【問】生活環境課 ☎681-1126

5月のお出かけ情報

ゴールデンウィークは、さくらスクエアに大集合！

ちょうどいい！さくらフェスタ

【日時】5月3日(金・祝)～6日(月・祝)

【場所】さくらスクエア(氏家駅東口広場)・さくらテラス

【問】氏家観光協会

☎681-5757(月休)

5月3日(金・祝) 午前11時～午後4時
桜満開プロジェクトモザイクアート展示
2,200人の桜まつり来場者の写真を中心に作りました。

5月4日(土・祝) 午後3時～午後8時
ほろ酔いナイト&Live
～飲んで、食べて夜を愉しもう～
ジャズ演奏もあります。

5月5日(日・祝) 午前10時～午後3時
みんなde! ワクワクday
SAKURA・FURIMA ～さくらフリマ～
本、おもちゃ、服など掘り出しものがたくさん!

5月6日(月・祝) 午前10時～午後3時
モロ創作料理コンテスト&童夢フェスタ
※期間中はテントショップが多数出店します

【問】商工観光課

☎686-6627

さくらテラス1周年記念イベント

【日時】5月19日(日) 午前11時～午後7時(予定)
・ステージショー
・プロジェクションマッピング 午後7時～
※駅前展示館では、ニッカミュージアムを開催
【期間】5月18日(土)～6月2日(日)

喜連川公方春の誘い ～花と端午の節句～

【日時】5月1日(水・祝)～19日(日) 午前9時～午後5時
※笹屋別邸のみ4日(土)～12日(日) 午前10時～午後3時
【場所】喜連川地内30か所
喜連川公方の城下町である喜連川地内で木目込人形や盆栽、英国刺しゅう、和布で作ったあじさいの花などを展示します。
・アイリッシュハーブ演奏 5月5日(日・祝) 午後1時30分～
和い話し広場(ワンドリンク付き300円)
・雅楽 5月12日(日) 午後1時30分～3時 笹屋別邸(無料)
【主催】喜連川公方ひいな会
【問】和い話し広場 ☎666-8370

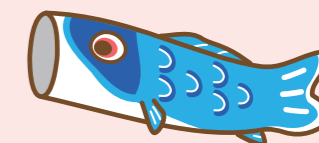

きつれ川ポピー畑

【期間】5月11日(土)～6月15日(土) 午前9時～午後4時
【場所】早乙女地内荒川河川敷
約300万本の赤やピンクや白のポピーが咲き誇る景色は絶景です。
100円以上の募金でポピーの花をお持ち帰り出来るので、見るだけでなく摘んで楽しんでください!
5月25日(土)、26日(日)に行われる第16回きつれ川ポピーまつりは模擬店やステージでの催し物もある賑やかなイベントです。
※きつれ川ポピーまつりではJR氏家駅から無料の周遊バスを運行します。
【問】喜連川観光協会 ☎686-3013



SAKURA展—花の美を描く—

桜がモチーフとなっている絵画を中心に紹介します。また「桜の陶芸家」島田恭子氏の陶芸を加え、充実した展示をご覧ください。

【期間】5月26日(日)まで

【開館時間】午前9時～午後5時(入館は午後4時30分まで)

【場所・問合せ】さくら市ミュージアム—荒井寛方記念館— ☎682-7123

詳しくは、P4～5、40をご覧ください。

< 市内施設イベント情報 >

道の駅きつれがわ

【問】道の駅きつれがわ ☎686-8180

■“おめでとう令和”記念

「とちおとめ」ライブ

【日時】1日(水・祝)・2日(木・祝)
午前10時～午後3時

■「ドラゴンボール芸人」

1日 駅長 & お笑いライブ

(R藤本・BANBANBAN山本・MC:上原チヨ)

【日時】3日(金・祝)

駅長任命式: 午前10時30分～

ライブ: 午前11時～、午後2時～

■「涼風花」1日 駅長 &

書道パフォーマンス・美文字講座

【日時】4日(土・祝)

駅長任命式: 午前10時30分～

イベント: 午前11時～、午後2時～

■キッズアイドルフェスティバル

さくら市ご当地アイドル「2代目さくらピ〜ス☆」

「ViVid★RinG」「小山ダイスキッズ」

【日時】5日(日・祝) 午前11時～、午後2時～

■「すわ じゅんこ」1日 駅長 & ライブ

【日時】6日(月・祝)

駅長任命式: 午前10時30分～

ライブ: 午前11時、午後2時～

■安藤勇寿「少年の日」絵画展

【期間】10日(金)～12日(日)

午前10時～午後5時

■「安藤勇寿」ギャラリートークショー

【日時】11日(土) 午前11時～

■アンデス音楽「ソコジャクタ」ライブ

【日時】11日(土) 午前10時30分～午後3時

■「黒川舞」ライブ

【日時】11日(土) 午後3時～、午後5時～

■「柘美会」お琴のコンサート

【日時】12日(日) 午前11時～、午後2時～

■「チャーリー篠塚」エレキライブ

【日時】19日(日) 午前11時～、午後2時～

■「とちおとめ」ライブ

【日時】18日(土)・25日(土) 午前10時～、
午後1時～、午後5時～

26日(日) 午前10時～午後3時

もとゆ温泉

【問】もとゆ温泉 ☎686-3284

■春の湯～わくイベント

【日時】5日(日・祝) 午前7時～

○湯～わく抽選会

【対象】当日の入浴者(先着250名)

○“子どもの日”限定入浴料無料(小学生以下)

※露天風呂でも実施

また、粗品のプレゼントあり

(粗品はもとゆ:先着50名、露天風呂:先着20名)

■毎月26日に温泉ソムリエおすすめの健康風呂を実施! 5月は「菖蒲湯」

5日(日・祝)も菖蒲湯を行います。

和い話し広場

【問】和い話し広場 ☎666-8370(月休)

■五月人形展

【期間】26日(日) まで

※石蔵でも同時開催

■阿久津瞳さんによる

アイリッシュハーブの演奏会♪

【日時】5日(日・祝) 午後1時30分～

【入場料】300円(ドリンク付き)

2、行政コスト計算書

福祉や教育などでの人的サービスや給付サービスの提供など、資産形成につながらない経常的な行政活動に伴うコストと、使用料・手数料などの収入を表示しています。従来の会計では把握できなかった減価償却費などの非現金コストについても計上しています。

また、経常行政コストと経常収益との差し引きで表される純経常行政コストは、民間企業の損益計算書で表される利益の概念とは異なり、地方税や地方交付税といった一般財源で賄わなければならないコストを表しています。

1、経常行政コスト	331億円
人にかかるコスト（人件費、退職給与引当金など）	31億円
物にかかるコスト（光熱水費、修繕料、減価償却費など）	75億円
移転支的コスト（社会保障給付、補助金などの外部への支払いなど）	217億円
その他のコスト（利子の支払いなど）	8億円
2、経常収益（使用料、手数料、負担金など）	52億円
純経常行政コスト（経常行政コスト－経常収益）	279億円

●財務書類からこんなことが分かります●

市民1人あたりの資産と負債

資産 = 224万円 負債 = 60万円

道路や公園など、今までの世代による負担率 = 81.8%（平均的な値 50～90%）

（= 純資産合計 ÷ 固定資産合計 × 100）

道路や公園など、社会資本の整備の結果を示す固定資産のうち、純資産による整備割合をみることで、今までの世代によりすでに負担された分の割合をみるすることができます。

道路や公園など、将来の世代の負担比率 = 25.7%（平均的な値 15～40%）

（= 地方債残高 ÷ 固定資産合計 × 100）

道路や公園など、社会資本の整備の結果を示す固定資産のうち、負債による割合をみることで、将来の世代によって負担する割合をみるすることができます。「地方債残高」には、固定負債の「地方債」に、流動負債の「翌年度償還予定地方債」を加味します。なお、地方債には社会資本形成の財源とならない地方債も含まれます。

市民1人あたりの行政コスト = 75万円

資産形成に結びつかない1年間の行政サービスを提供するために、市民1人あたりのコスト（経常行政コスト）が75万円となり、施設使用料などの受益者負担金として12万円をご負担いただき、差額分の63万円を地方税や地方交付税といった一般財源で賄っています。

受益者負担比率 = 15.7%（= 経常収益 ÷ 経常行政コスト × 100）

経常収益は市民の皆さんが支払う使用料や手数料などの受益者負担金の総額です。行政コストに対する割合を算出することにより、受益者負担の割合を表しています。経常収益で経常行政コストの約1.5割をまかなっていることがわかります。

※平成30年3月末の住民基本台帳人口44,225人を使用しています。

さくらの市の財務書類 ～平成29年度の連結財務書類を公表します～

【問】財政課 ☎681-1122

「さくらの市の資産や負債はどれくらいあるのだろうか?」「住民サービスにはどれくらいお金がかけられているのだろうか?」

こうした市の財政状況を分かりやすくお知らせするため、国が推奨している「新地方公会計制度」に基づき、平成29年度の連結財務書類を作成しました。

※各表は、端数調整により、計が合わない場合があります。

※本年度より「統一的な基準」により財務書類を作成したため、前年度からの増減は記載していません。

※連結の範囲は、一般会計及び各特別会計・水道事業会計・栃木県市町村総合事務組合・栃木県後期高齢者医療広域連合・塩谷広域行政組合・一般財団法人さくら市観光施設管理協会・株式会社道の駅きつれがわ・社会福祉法人さくら市社会福祉協議会です。

※本紙では連結財務書類のうち「貸借対照表」と「行政コスト計算書」のみを掲載し、それ以外の表等の詳細は市ホームページに掲載していますのでご覧ください。

1、貸借対照表(バランスシート)

地方公共団体の決算は、その年度における収入・支出の状況を表しているのに対し、貸借対照表は今までに市が建設してきた学校や福祉施設、道路、公園などの資産の状況と、そのために将来負担しなければならない借入金などの負債の状況を把握することができます。

（平成30年3月31日現在）

借方（資金の使われ方）		貸方（資金調達の方法）	
1、固定資産	888億円	1、固定負債(一年以上先に支払うもの)	239億円
(1) 有形固定資産	817億円	(1) 地方債	207億円
事業用資産	339億円	(2) 退職手当引当金等	32億円
インフラ資産	468億円	2、流動負債(1年未満に支払うもの)	26億円
物品	10億円	(1) 翌年度償還予定地方債	21億円
(2) 無形固定資産	7億円	(2) 賞与等引当金等	5億円
(3) 投資その他の資産	64億円	●負債合計	265億円
2、流動資産	103億円	3、純資産(すでに支払済みの資産)	73億円
(1) 現金預金	49億円	●純資産合計	726億円
(2) 未収金	4億円	●負債・純資産合計	991億円
(3) 基金	48億円		
(4) その他	2億円		
●資産合計	991億円		

用語説明

【有形固定資産】

土地や建物など、長期間に渡って使用する有形の資産

【事業用資産】

資産形成のための資本的支出がなされた後、将来の経済的便益の流入が見込まれる非金融資産（庁舎、学校等）

【インフラ用資産】

資産形成のための資本的支出がなされた後、将来の経済的便益の流入が見込まれない非金融資産（道路、水道管等）

【無形固定資産】

ソフトウェアや借地権などの無形の資産

【投資その他の資産】

有価証券や出資金等の資産

【未収金】

市税等の収入未済額のうち29年度に発生した分の未収額

【地方債】

借り入れた市債のうち翌々年度以降の償還予定額

【退職手当引当金】

全職員が年度末に自己都合退職したと想定した場合の退職手当額が最大どれくらい必要か見るためのもの

【翌年度償還予定地方債】

借り入れた市債のうち翌年度の償還予定額

【賞与引当金】

翌年度支払予定額のうち29年度分を準備費用として積み立てるもの

つういんコンタ号の使い方

登録手続き

◆登録する

さくらタクシー(株)または市役所生活環境課までおいでいただき、登録手続きを行ってください。(初回利用時に車内での登録手続きも可能です。)登録の際には協賛金としてお一人様**500円**をお預かりしています。登録された方には利用登録証を発行します。コンタ号・うのはな号にすでに登録されている方も新たに登録が必要となります。

利用の流れ

◆予約の電話をする

予約締切時間までに、予約の電話をします。その際に
 ①利用する便(1便~4便)
 ②登録番号(利用登録証に掲載)
 ③氏名
 ④乗車場所
 ⑤降車場所
 をお伝えください。



◆それぞれの目的地へ

他の利用者と乗り合いながら黒須病院・利用者のご自宅等へ運行時間内にお送りします。



◆乗車場所でつういんコンタ号を待つ

運行時間内に、予約した乗車場所につういんコンタ号がお迎えに上がります。利用登録証を掲示しご乗車ください。



時刻表

	1便	2便	3便	4便
運行時間	8:00~ 10:00	10:30~ 12:30	12:30~ 14:30	14:30~ 16:30
黒須病院 到着目安	9:00	11:30	13:30	15:30
予約締切時間	前日※	10:00	12:00	14:00

※前日の午後5時まで。月曜日の場合は金曜日の午後5時までの受付となります。

利用料金

- ★大人(中学生以上) 500円/回
- ★65歳以上 300円/回
- ★子供(小学生) 200円/回
- ★乳幼児(小学生未満) 無料

注意事項

- 予約は希望する日の7日前から希望する便の予約締切時間まで受け付けとなります。
- 予約の変更・キャンセルをする場合は必ず予約締切時間までにご連絡ください。
- 1便の定員は4名です。定員に達した場合は、それ以降の予約をお断りすることもありますのでご注意ください。
- ご予約の時点では、お迎えの時間をお伝えできません。予約した便の発車時刻の20分前に再度電話をし、ご確認ください。
- 福祉タクシー券は使用できません。

》さくら市に新しいデマンド交通が導入されます!!

いままで



さくら市には、喜連川地区を運行する「コンタ号」、氏家地区を運行する「うのはな号」が運行しています。

しかし、この2つのデマンド交通は、喜連川地区~氏家地区を乗り入れて移動することはできません。

これから



2019年度から、喜連川地区~黒須病院までを運行する新しいデマンド交通「つういんコンタ号」が追加されました!

今後は、上記の「コンタ号」、「うのはな号」、「つういんコンタ号」の3つのデマンド交通を運行します。

※つういんコンタ号は、2時間の運行時間の間に、喜連川地区で利用者に乗せ、黒須病院までお送りし、そのまま黒須病院から乗った利用者を喜連川地区の目的地までそれぞれお送りするシステムです。

【問】生活環境課 ☎681-1126

撮っておき。さくら市!

【問】総合政策課 ☎681-1113

皆さんが撮った市内の写真を募集しています。
投稿していただいた写真は、市ホームページ等に掲載します。
皆さんが見つけたさくら市のロケーションを紹介してください!

「ゆうゆうパークコスモス」



撮影者 氏家(勝山) Tさん
撮影日時と場所 平成29年10月9日 午後3時30分頃
ゆうゆうパーク内
コメント 久しぶりに「ゆうゆうパーク」行って来ました。そしたら、なんとコスモスが見事に咲いていました。

「9月」



撮影者 氏家 匿名希望さん
撮影日時と場所 平成29年9月3日 午後6時30分頃
氏家
コメント いつもの間にか日も短くなり、朝夕は冷え込むようになりました。体調管理には気をつけましょつ。

「氏家とさくらを照らす」



撮影者 氏家 匿名希望さん
撮影日時と場所 平成29年9月9日 午後6時30分頃
卯の里
コメント 卯の里ふれあいアングラー近くで撮影。合併前からずっとこの場所を照らしているんですね。そう思うと感慨深いです。

「夕日に染まるしだれ桜」



撮影者 草川 レオさん
撮影日時と場所 平成29年4月18日 午後5時30分頃
草川水門付近
コメント 夕日とともに色が増して綺麗でした。

「ピンクと白のヤシオツツジ」



撮影者 富野岡 良さん
撮影日時と場所 平成29年4月9日 午後5時頃
自宅の庭
コメント 白花はピンクの異変種で20cm位の苗みくらべてを買って15年。3年前から咲き始め、今年は多く咲きました。

「とり小屋」



撮影者 蒲須坂 市川 岳史さん
撮影日時と場所 平成28年12月28日 午後2時
上河戸
コメント どんと焼きのとり小屋、初めて見ました。

「白い彼岸花」



撮影者 氏家 Hitakanonさん
撮影日時と場所 平成29年9月20日 午前6時頃
桜野地内
コメント ちよっと珍しい白い彼岸花。気を付けてみると白い彼岸花って結構あちこちに咲いているのだけれど、こは紅白のコントラストが美しい。

「桜野の夕暮れ」



撮影者 氏家 Hitakanonさん
撮影日時と場所 平成29年9月12日 午後6時23分頃
桜野地内
コメント 水田に映える夕空がなんともいい感じ。薄暮っていうのでしようか。こんな景色に出会うとまた散歩が楽しくなるものです。

「菊」



撮影者 氏家 匿名希望さん
撮影日時と場所 平成29年11月1日 午後2時頃
道の駅きつれがわ
コメント 道の駅きつれがわで「菊花展」が開催されています。さまざまな菊が明るく彩り、とてもきれいです。

「初夏の風物詩」



撮影者 草川 レオさん
撮影日時と場所 平成29年6月12日 午後10時頃
大中付近
コメント 蛸も住みやすさらんキング1位さくら市。

「真っすぐに横に延びたにじ」



撮影者 鷺宿 村上さん
撮影日時と場所 平成29年5月4日 午前11時頃
自宅
コメント 自宅の前で空を見たら、これまで見たことのない奇妙な虹が立っていました。即カメラでとらえました。

「草川の春」



撮影者 草川 レオさん
撮影日時と場所 平成29年4月18日 午後5時30分頃
やなぎ寿司さんの隣
コメント 前日の春の嵐に耐えて咲き誇る。

「達磨夕日？」

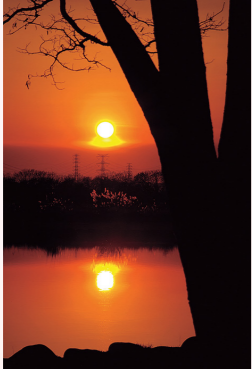

撮影者 櫻野 亜数 金太郎さん
撮影日時と場所 平成29年12月10日 勝山パーク
コメント 条件が揃えば勝山でも見られます。

「パークブリッジの月」



撮影者 櫻野 亜数 金太郎さん
撮影日時と場所 平成29年12月2日 勝山パーク
コメント 振り返ると寒空に満月？が出ていました。

「苔」



撮影者 櫻野 亜数 金太郎さん
撮影日時と場所 平成29年11月24日 自宅
コメント 何処にでもある苔、花の下に綿毛があるとは!

「夕焼けの中の女峰山」



撮影者 氏家 永井トシエさん
撮影日時と場所 平成29年8月25日 くら道路の荒川を渡る橋の上から
コメント もとゆ温泉帰り夕焼けが綺麗だなと見ていたら、荒川の橋の所で丁度、女峰山が見えました。

「キツネノカミソリ」

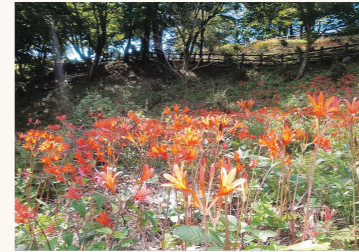

撮影者 馬場 小堀さん
撮影日時と場所 平成29年8月24日 午前8時
お丸山公園入口東側斜面
コメント 鮮やかなオレンジ色が一面咲き誇り、楽しんでいきます。育てている方に感謝します。

「実りの季節に向けて」



撮影者 氏家 匿名希望さん
撮影日時と場所 平成29年8月4日 午後1時30分頃
小入
コメント 田んぼもだんだんと稲穂の色になってきました。

特集

連休・おでかけ情報

おでかけ情報

おでかけ情報

全国大会優勝おめでとうございます(3/29)

氏家中学校2年の植田颯真さん(北草川)が中学生の学年別日本一を決めるJOCジュニアオリンピックカップ 彩の国杯第13回全国中学生空手道選抜大会 中学1年男子個人形の部に出場し見事優勝しました。

植田さんは、「優勝できると思っていなかったの、とても嬉しいです。全国中学生空手道選手権大会でも優勝できるよう頑張りたいです。また2022年に開催されるいちご一会とちぎ国体に出場し、良い成績を残したいです。」さらに「ご指導してくれる秋澤靖幸先生(馬場)や指導者の方々、ご父兄の皆さんそして清原空手道スポーツクラブのみんなのおかげで優勝する事が出来ました。ありがとうございます。」と話していました。

ジュニアナショナルの選考会にも参加するなど、将来を期待されている選手です。今後のご活躍を期待しています。



ランドセルカバーを寄贈していただきました(3/8)

さくら地区交通安全協会(片岡進会長)から市(橋本啓二教育長)に、新入学児童用のランドセルカバー439人分を寄贈していただきました。寄贈されたランドセルカバーは、各小学校に配られ、市内すべての1年生に手渡されます。片岡進会長は「ランドセルカバーを付けることで、子どもたちだけでなく、ドライバーの交通安全に対する意識もさらに高まると嬉しい」と話されました。ありがとうございました。

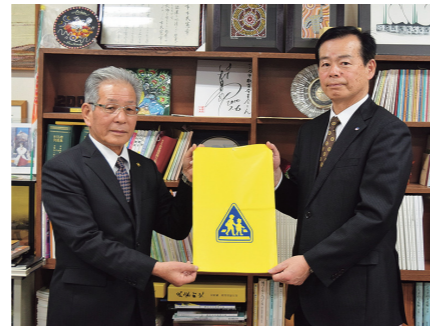

委嘱状交付式(4/2)

交通教育指導員・交通指導員の方に委嘱状の交付式が行われました。

市内の交通安全のため、通学路での児童等に対する交通指導や交通安全教育を行います。



消防団の辞令交付式(4/6)

2019年度の体制は次のとおりです。さくら市の安全のために、どうぞよろしくお願い致します。



- | | | |
|-------------|---------------|--------------|
| ◆ 団長 永井久男 | ◆ 副本部長 平山健一 | ◆ 第五分団長 山田卓也 |
| ◆ 副団長 土屋恭則 | ◆ 第一分団長 金子慎太郎 | ◆ 第六分団長 村上 知 |
| ◆ 副団長 片岡純雄 | ◆ 第二分団長 井上拓俊 | ◆ 第七分団長 池澤一明 |
| ◆ 本部長 中山 宗 | ◆ 第三分団長 菊地康浩 | ◆ 第八分団長 佐藤富享 |
| ◆ 副本部長 福田広光 | ◆ 第四分団長 坂本和泉 | ※敬称略 |

自治功労者表彰(2/19)



さくら市自治功労者の表彰式が行われました。平成30年度の受賞者は次の方々です。

【写真前列】

- ◆ 江連敏夫さん(左から2番目)
長年にわたりさくら市監査委員として本市の公正不偏の財産管理や行政運営に尽力されました。
- ◆ 大橋悦男さん(左から3番目)
長年にわたりさくら市議会議員として地方自治の発展と住民福祉の向上に尽力されました。
- ◆ 櫻井伸彰さん(左から6番目)
さくら市ミュージアム-荒井寛方記念館-に絵画を寄付され本市の芸術文化の発展に貢献されました。
- ◆ 森貫さん(左から7番目)
さくら市ミュージアム-荒井寛方記念館-に絵画を寄付され本市の芸術文化の発展に貢献されました。
- ◆ 湯澤宏さん(写真は代理で左から8番目)
さくら市ミュージアム-荒井寛方記念館-に絵画を寄付され本市の芸術文化の発展に貢献されました。

【写真後列】

- ◆ 小川貴久さん(左から1番目)
長年にわたりさくら市消防団員として消防防災活動に尽力されました。
- ◆ 青木英一さん(左から2番目)
長年にわたりさくら市消防団員として消防防災活動に尽力されました。
- ◆ 前橋厚さん(左から3番目)
長年にわたりさくら市消防団員として消防防災活

- ◆ 軽部真一さん(左から4番目)
長年にわたりさくら市消防団員として消防防災活動に尽力されました。
 - ◆ 橋本浩幸さん(左から5番目)
長年にわたりさくら市消防団員として消防防災活動に尽力されました。
 - ◆ 高木章夫さん(左から6番目)
長年にわたりさくら市消防団員として消防防災活動に尽力されました。
 - ◆ 荒井史之さん(左から7番目)
長年にわたりさくら市消防団員として消防防災活動に尽力されました。
 - ◆ 藤枝民雄さん(左から8番目)
長年にわたりさくら市消防団員として消防防災活動に尽力されました。
 - ◆ 荒井誠さん(左から9番目)
長年にわたりさくら市消防団員として消防防災活動に尽力されました。
 - ◆ 村上光洋さん(左から10番目)
長年にわたりさくら市消防団員として消防防災活動に尽力されました。
 - ◆ 矢野義則さん(左から11番目)
長年にわたりさくら市消防団員として消防防災活動に尽力されました。
- 【お名前のみのご紹介】
- ◆ 人見和典さん
長年にわたりさくら市消防団員として消防防災活動に尽力されました。
 - ◆ 小森亮彦さん
長年にわたりさくら市消防団員として消防防災活動に尽力されました。
 - ◆ 矢野剛史さん
長年にわたりさくら市消防団員として消防防災活動に尽力されました。

きれいな桜の花が咲きました(市役所本庁舎前)

東日本大震災の津波で長女を亡くした神奈川県在住の白川さんが、娘が発見された福島県浪江町の土手に、慰霊のために桜の苗木を約20本植えていました。しかし、同町の護岸工事のために桜を移植しなければならず、縁あってさくら市が平成29年に里親となり、市役所本庁舎前に移植しました。移植当時は桜の状態が悪く、桜の花は咲きそうにありませんでしたが、今年初めてきれいな桜の花をつけました。来年も元気な桜が咲くように、大切に守っていきたいと思います。



日

月

火

水

木

金

土

市税等の納税について

軽自動車税・自動車税

納期限は**5月31日**です。
忘れずに納めましょう。
P.28をご覧ください。



1

喜公 おしゃべり場 10:00~11:30
◎60歳以上の方

当番 森島医院 9:00~12:00・
14:00~17:00 ☎682-2116
夜間 診療室しおや 18:30~21:30
☎0287-44-1155

8

だるまカフェ 10:00~13:00
(旧だるま薬局)
喜保 乳幼児相談 9:30~10:30
き幼 未就園児わんぱく広場

2

氏図 喜図 あかちゃんタイム
10:00~12:00

当番 高瀬小児科医院 9:00~12:00・
14:00~17:00 ☎682-5511
夜間 診療室しおや 18:30~21:30
☎0287-44-1155

9

もとゆ温泉健康相談
10:00~11:00
喜公 心配ごと相談 9:30~12:30
氏幼 園庭開放日
たい保 野菜の苗植え

16

懐かしのレコードサロン
10:00~11:30 (氏家福祉センター)
氏保 1歳6か月児健診
◎12:45~13:30
◎平成29年10月生
氏図 喜図 あかちゃんタイム
10:00~12:00
氏図 わらべうたの会・フチおはなし会
11:00~11:30
喜図 民話語り 13:30~14:30
氏幼 未就園児うさちゃんくらぶ・園庭開放日

23

氏保 股関節脱臼検診・4か月児健診
◎12:45~13:30
◎平成31年1月生
喜保 介護についておしゃべりしよう会
10:00~12:00
氏幼 未就園児うさちゃんくらぶ・園庭開放日

30

喜保 すくすく計測 9:30~10:30
氏幼 未就園児うさちゃんくらぶ・園庭開放日
あお保 親子ピクス

3

道 夕市 16:00~18:00

当番 花塚クリニック 9:00~12:00・
14:00~17:00 ☎686-7667
夜間 診療室しおや 18:30~21:30
☎0287-44-1155

10

道 夕市 16:00~18:00
氏保 2歳6か月児歯科健診
◎12:45~13:30
◎平成28年10月生
き幼 子育て相談日
ア保 作業しよう

17

ぴーちサロン 10:00~11:30
(ハッピークローバー)
道 夕市 16:00~18:00
氏保 3歳6か月児健診
◎12:45~13:30
◎平成27年10月生
き幼 子育て相談日
ア保 なかよし広場

24

脳わか教室 10:00~11:30 (笹屋別邸)
道 夕市 16:00~18:00
き幼 子育て相談日
ア保 リズム遊び

31

脳わか教室 10:00~11:30 (笹屋別邸)
道 夕市 16:00~18:00
き幼 子育て相談日
ア保 作業しよう

4

さスク みんなの市 9:00~12:30
氏図 喜図 おはなし会 11:00~11:30
氏図 紙しばい 14:00~14:30

当番 根本医院 9:00~12:00・
14:00~17:00 ☎682-2800
夜間 診療室しおや 18:30~21:30
☎0287-44-1155

11

SAKURA展加藤普氏ギャラリートーク
14:00~(ミュージアム)
さスク みんなの市 9:00~12:30
氏図 おはなし会 11:00~11:30
喜図 紙しばい 11:00~11:30

夜間 診療室くろす 18:30~21:30
☎682-8811

18

さスク みんなの市 9:00~12:30
氏図 喜図 おはなし会 11:00~11:30

夜間 診療室くろす 18:30~21:30
☎682-8811

25

さスク みんなの市 9:00~12:30
氏図 おはなし会 11:00~11:30
喜図 紙しばい 11:00~11:30

夜間 診療室くろす 18:30~21:30
☎682-8811

広報カレンダー



- 市 = 市役所本庁
- 支 = 喜連川支所
- 氏体 = 氏家体育館
- 喜体 = 喜連川体育館
- 氏公 = 氏家公民館
- 喜公 = 喜連川公民館
- 氏図 = 氏家図書館
- 喜図 = 喜連川図書館
- 氏保 = 氏家保健センター
- 喜保 = 喜連川保健センター
- 瀧住 = 瀧澤家住宅
- 道 = 道の駅きつれがわ
- 荒公 = 荒川水辺公園
- 総公 = 市総合公園
- 菖公 = 菖蒲沢公園
- さスク = さくらスクエア (氏家駅東口広場)
- とち交 = とちじゅう交流館
- 和話広 = 和い話い広場
- 壱番館 = eプラザ壱番館
- 氏幼 = 氏家幼稚園
- き幼 = きつれ川幼稚園
- ヒ園 = ヒカリ園
- ア保 = アップル保育園
- あお保 = あおぞら保育園
- たい保 = たいよう保育園

- 当番 = 休日当番医
- 夜間 = 塩谷地区 夜間診療室

受 = 受付 対 = 対象

<公民館休館日>
氏家(6日、19日、20日)
喜連川(13日、19日、27日)

<市営温泉休業日>
もとゆ(7日)
露天風呂(20日)
道の駅きつれがわ(13日、27日)

5

道 朝市 8:30~11:00

当番 きぬの里クリニック 9:00~12:00・
14:00~17:00 ☎612-8710
夜間 診療室しおや 18:30~21:30
☎0287-44-1155

12

道 朝市 8:30~11:00
喜図 図書館寄席 13:30~15:00

当番 半田クリニック 9:00~12:00・
14:00~17:00 ☎682-3270
夜間 診療室しおや 18:30~21:30
☎0287-44-1155

19

道 朝市 8:30~11:00

当番 佐野医院 9:00~12:00・
14:00~17:00 ☎686-2002
夜間 診療室しおや 18:30~21:30
☎0287-44-1155

26

市内一斉清掃
道 朝市 8:30~11:00

当番 佐藤クリニック 9:00~12:00・
14:00~17:00 ☎681-7666
夜間 診療室しおや 18:30~21:30
☎0287-44-1155

6

当番 氏家病院 9:00~12:00・
14:00~17:00 ☎682-2911
夜間 診療室しおや 18:30~21:30
☎0287-44-1155

13

氏保 喜保 健康相談・妊婦健康相談
9:00~16:00
たい保 いちご狩り

20

氏保 喜保 健康相談・妊婦健康相談
9:00~16:00

27

氏保 喜保 健康相談・妊婦健康相談
9:00~16:00

7

道 朝市 8:30~11:00
氏保 5歳6か月児健診
◎13:00~14:00
◎平成25年11月生
氏公 応援スペースしゃぼん玉
13:00~15:30
ア保 なかよし広場
氏幼 キッズ相談室

14

道 朝市 8:30~11:00
喜保 おしゃべり場 10:00~11:30
◎60歳以上の方
ヒ園 未就園児オープンガーデン
氏幼 キッズ相談室
ア保 ミニおしゃべり会
涙活(映像) 10:00~12:00
(氏家福祉センター)

21

道 朝市 8:30~11:00
氏保 10か月児健診
◎12:45~13:30
◎平成30年7月生
氏幼 キッズ相談室
ア保 なかよし広場

28

道 朝市 8:30~11:00
喜保 おしゃべり場 10:00~11:30
◎60歳以上の方
氏幼 キッズ相談室
ア保 なかよし広場

15

喜公 おしゃべり場 10:00~11:30
◎60歳以上の方

22

ヒ園 未就園児オープンガーデン
き幼 未就園児わんぱく広場

自動交付機利用可能時間
月曜日：午前8時30分~午後7時
火~金曜日：午前8時30分~午後5時15分
土日祝日：午前8時30分~午後5時
※年末年始は休止します。

デジタル防災行政無線の内容再生
☎0120-396-889

休日の届出(死亡・結婚・出生など)は本庁舎の日直が午前8時30分から午後5時まで行っています。緊急な連絡も本庁舎の日直にご連絡ください。(☎681-1111)

窓口延長
●市役所本庁舎：市民課・福祉課・税務課・高齢課・こども政策課・会計課
毎週月曜日午後7時まで(祝日・お盆期間・年末年始を除く)
●喜連川支所：喜連川市民生活室
毎週金曜日午後7時まで(祝日・お盆期間・年末年始を除く)

姉妹都市だより

古河市(茨城県) ■古河市ゆかりの作家たち

古河市ゆかりの作家の作品から、絵画を中心に展示紹介します。

【期間】6月4日(火)まで
【時間】午前9時～午後5時
(入館は午後4時30分まで)
※休館日は5月24日(金)

【場所・問合せ先】古河街角美術館
☎0280-22-5911

加須市(埼玉県) ■合併10周年記念
第20回リードKazo
クライミングカップ2019

「クライミングのまち」加須市にクライマーが集結!日ごろ鍛えた身体と技で完登を目指す熱い戦いをぜひご覧ください。

【日時】5月26日(日)
午前8時30分 開会式
午前9時 競技開始
【場所・問合せ先】加須市民体育館
☎0480-62-6123



塩谷広域おすすめ情報

塩谷町
■尚仁沢はーとらんど新緑まつり
【日時】5月11日(土)
午前10時～午後2時
ブルーベリーの苗木配布(先着100名様)、地元産野菜の直売、木工教室、お楽しみ福引き会などを予定しています。
【場所】尚仁沢はーとらんど
【問】塩谷町振興課
☎0287-45-2211

高根沢町
■ソラシタ夜市
【日時】5月30日(木)
午後4時～8時
【内容】かわいい雑貨やおいしい料理のお店が集合!平日の夜ののんびりと過ごしてみませんか?
【場所】JR宝積寺駅東口
【問】高根沢町移住・定住・創業支援センター
☎612-5771

矢板市
■Jプロツアー第9戦「片岡ロードレース」
【日時】6月9日(日)
午前11時50分スタート
【場所】JR片岡駅西口
各種イベントや飲食ブースの出店もあります。
【コース】JR片岡駅西口周辺からコリーナ矢板周辺(約10Km)
【問】片岡ロードレース実行委員会
☎0287-73-8331

放射能濃度測定結果

下記の詳細な測定結果および水道水・井戸水・下水道汚泥などの測定結果は、市ホームページで公表しています。

■一般食品3月測定

市民が持ち込んだ食品を、市が独自に実施している簡易検査です。検査結果は参考としてご覧ください。
検出限界:ヨウ素131 セシウム合計それぞれ
25Bq/kg未満

※一般食品の放射能濃度基準:100Bq/kg
全ての検体にヨウ素131は検出されませんでした。

品目	採取地	セシウム合計
3月に持ち込まれた食品はありませんでした。	-	-

・セシウムの単位はBq/kg
・スーパー、直売所などで販売されているものは、事前に検査されその安全性が確認されています。

【問】学校教育課 ☎686-6620

■空間放射線量率の測定

3月中に実施した公共施設定点測定の結果は0.03～0.08μSv/hとなり、すべての箇所で基準値を下回りました。

【問】生活環境課 ☎681-1126

■食品中放射能濃度計測受付

市では、食品中放射能濃度測定を随時受付けています。検査費は無料で事前予約が必要です。学校教育課(喜連川支所)へご連絡ください。
※直売所等へ出荷するための検査は行っていません。直売所等へ出荷する場合は、農政課(☎681-1117)へご連絡ください。

＊健康増進課から健康相談・教室のご案内＊

〈健康相談〉 申込先:健康増進課 ☎682-2589

行事名	期日等	場所
栄養相談会(要電話予約)	15日(水) 午前9時・10時・11時 午後1時30分・午後2時30分・3時30分	氏家保健センター
乳幼児相談(要電話予約)	8日(水) 受付:午前9時30分～10時30分 内容:育児相談・栄養相談・身体計測	喜連川保健センター
ことばの相談(要電話予約)	毎月1回程度ありますのでお問合せください。 対象:幼児	氏家保健センター
こども発達相談(要電話予約)	17日(金)・29日(水)	

〈教室〉 申込先:健康増進課 ☎682-2589

行事名	期日等	場所
ママパパ体験教室(要電話予約) ※参加は1回のみ	26日(日) 午前9時30分～11時30分 対象:妊婦とその家族 内容:沐浴の実習、赤ちゃんの抱っこや着替えの練習、パパの妊婦体験など	喜連川保健センター
貯筋フィットネス(初回のみ要電話予約)	10日(金) 午後7時～8時15分 対象:医師等により運動制限を設けられていない市民	氏家保健センター
らっこサロン	13日(月)・24日(金)午前9時30分～11時30分 対象:1歳未満の赤ちゃんとその保護者 内容:助産師のいるフリースペース	喜連川保健センター
日本一周ウォーキング(初回のみ要電話予約)	14日(火) 午前10時～10時45分 ※雨天中止 対象:ウォーキング初心者	集合場所 総合公園時計台
さくらっこ子育て交流教室(要予約)	21日(火) 午前9時30分～11時30分 対象:平成31年1～3月生まれの親子 内容:情報交換、リラクゼーション	氏家保健センター

〈精神保健相談〉 場所・申込先:矢板健康福祉センター ☎0287-44-1297

行事名	期日等
精神保健相談(要電話予約)	28日(火) 受付:午後1時30分～3時30分

〈各種検査〉 場所・申込先:県北健康福祉センター ☎0287-22-2679

行事名	期日等
骨髄提供希望者登録(要事前予約)	毎週火曜日(祝日を除く) 受付:午前11時～11時30分

お詫びと訂正

広報さくら4月1日号P34下段の「風しん抗体検査・予防接種を無料で実施」対象の箇所に誤りがありました。正しくは、次のとおりです。
誤:40歳～57歳の男性
正:40歳～47歳の男性
ご迷惑をおかけしましたことを深くお詫び申し上げます。

*乳幼児健診・相談は母子手帳を持参してください。

後期高齢者医療被保険者個別健康診査のお知らせ

後期高齢者医療被保険者の方は、市内のかかりつけの医療機関等で個別の健康診査を受けることができます。生活習慣病の早期発見・治療、重症化の予防のため、ぜひご利用ください。

【対象者】市に住民登録があり、後期高齢者医療被保険者の方

【受診先】市内医療機関

【受診期間】6月17日(月)～9月30日(月)

※詳細は広報さくら6月1日号にてお知らせします。【問】市民課 ☎681-1116

在宅医療・介護連携推進協議会から



ちょっといいかい (医～介) vol.7

特集
さくら市出前講座
レポート

男性8.84年、女性12.35年。これは介護等が必要となる年数とされています。

いまからできる介護予防

介護の原因の大半は、転倒による骨折です。転倒は筋力低下の影響を受け、筋肉の量は何もしなければ年間500gずつ減少します。さあ、今日から転倒予防のための体操を始めてみましょう。

【体操の注意点】

- ①体調が悪い日はお休みしましょう。
- ②息を止めて体操してはいけません。
- ③痛みをおこしてはいけません。



神山幾史理学療法士の講話からの抜粋「筋力運動」

♥「準備体操」「筋力運動」「整理体操」の3つの運動を行きましょう!
下記の筋力運動の場合、一つの運動につき、8秒間かけて10回行います。



膝を伸ばす運動 立って脚を後ろに伸ばす運動 脚を外に開く運動 踵上げの運動 椅子での立ち上がり運動

参加者の声

- ・筋力の大切さが大変参考になりました。健康で長生きしていきたいです。
- ・寝たきり予防のためにも、定期的な運動をしていきたいです。

【問】高齢課 ☎681-1155

図書館

氏家図書館 ☎682-9889 喜連川図書館 ☎686-7111

http://www.library.sakura.tochigi.jp

開館時間 午前9時～午後7時

休館日 氏家図書館 10、17、24、31日
喜連川図書館 13、20、27日

図書館寄席のお知らせ

冗談法人「真岡落語研究会」の皆さんによる寄席を開催します。軽妙な話芸から重厚な語り口まで、さまざまな芸風の噺家さんが登場します。楽しい時間になること間違いなし!

【日時】12日(日)

午後1時30分～3時(午後1時開場)

【場所】喜連川図書館 2階視聴覚室

【定員】30名程度

※図書館カウンターにて要予約
定員になり次第締切



おはなし会・紙しばいのお知らせ

ゴールデンウィーク中も、おはなし会・紙しばいを開催します。

【氏家図書館】

おはなし会：毎週土曜日午前11時～
紙しばい：第1土曜日午後2時～

【喜連川図書館】

おはなし会：第1・3・5土曜日午前11時～
紙しばい：第2・4土曜日午前11時～

さくら民話の会による民話語り

懐かしくてあたたかい民話の世界を、どうぞ堪能ください。

【日時】16日(木) 午後1時30分～

【場所】喜連川図書館 2階視聴覚室

※申込不要

児童センター

開館時間 午前9時～午後6時

休館日 第3日曜日

上松山児童センター 【問】☎616-3660

親子サッカー教室開校式

【日時】11日(土) 午前10時～11時

【対象】年中～小学1年生親子 20組

【申込期限】6月末まで
(その後は受け付けません)

やんちゃクラブ

【日時】24日(金) 午前10時30分～

【対象】2、3歳児親子 10組

【申込方法】5月1日～電話でも可

げんきっこ祭

【日時】6月2日(日)

午前9時50分～午後0時50分

※6月1日(土)・2日(日)は、午後2時30分～6時まで閉館です。

氏家児童センター 【問】☎612-6145

ゆうゆうパークであそぼう!

～外でSunSunタイムを楽しみましょう～

【日時】21日(火) 午前11時～11時30分

【対象】未就学児

(詳細はお問合せください)

※ゆうゆうパーク東小屋に午前10時50分集合

卓球をしましょう

【日時】

○午前9時～5時

1日(水・祝)・2日(木・祝)・3日(金・祝)・
4日(土・祝)・5日(日・祝)・12日(日)

○午後1時～5時

6日(月・祝)・11日(土)・18日(土)・25日(土)・
26日(日)

喜連川児童センター 【問】☎678-2651

アウトドアクッキング

～簡単パン作りと野外料理～

【日時】18日(土) 午前10時～午後0時30分

【定員】8名 【参加費】400円

【対象】小学生以上

ひまわり広場

～親子で楽しむ ふれあいあそび～

【期日】14日(火) シャボン玉であそぼう
31日(金) ボールであそぼう

【時間】午前11時30分～正午

【対象】どなたでも



春の狂犬病予防注射・犬の登録

生後91日以上すべての犬は、一生に一度の登録と、狂犬病予防注射を受けなければなりません。「問診票付案内ハガキ」を郵送しますので、注射当日にお持ちください。また、登録をしていない犬を飼っている人は、当日会場で登録手続きをしてください。(動物病院でも登録と注射ができます) **【問】** 生活環境課 ☎681-1126

- ◆狂犬病予防注射料 3,500円
- ◆登録手数料 3,000円
- ※つり銭のないようお願いします。

※巡回予防注射は
今回のみです。
秋は実施しません。

【氏家地区】

日	班	時間	場所
5月10日(金)	A	9:00~ 9:20	大野公民館
		9:30~ 9:45	櫻野集落センター
		9:55~10:05	氏家新田公民館
		10:15~10:25	上野公民館
		10:35~10:50	柿木澤公民館
	B	11:00~11:15	しおのや食材センター(旧JA狭間田支所)
		11:25~11:35	根本公民館
		9:00~ 9:15	JA松山倉庫
		9:25~ 9:35	横町公民館
		9:45~10:15	ふれあい保育園駐車場
5月12日(日)	A	10:25~10:35	女性アグリセンター
		10:45~10:55	松島公民館
		11:05~11:25	菜っ葉館
		9:00~ 9:15	下新田公民館
		9:25~ 9:40	勝山町公民館
	B	9:50~10:05	上阿久津公民館
		10:15~10:30	川岸公民館
		10:40~11:00	あおぞら保育園東側駐車場
		11:10~11:25	富野岡公民館
		9:00~ 9:15	馬場公民館
B	9:25~ 9:40	JA押上倉庫	
	9:50~10:05	長久保公民館	
	10:15~10:40	大野公民館	
		10:50~11:25	市役所正面入口付近

【喜連川地区】

日	班	時間	場所
5月11日(土)	A	8:55~ 9:25	市役所喜連川支所正面
		9:35~ 9:50	旭町(旭橋付近)
		10:00~10:20	鷺宿公民館
		10:30~10:50	上河戸集落センター
		11:00~11:15	下河戸北多目的集会施設
	B	11:25~11:40	下河戸南多目的集会施設
		8:55~ 9:10	葛城中央公民館
		9:20~ 9:35	早乙女公民館
		9:45~10:00	小入公民館
		10:15~10:30	フィオーレ公民館
B	10:40~10:55	金枝公民館	
	11:05~11:20	鹿子畑公民館	
	11:35~11:50	穂積集落センター	

※都合のよい場所で受けてください。
※戸別訪問による予防注射をご希望の場合は、動物病院にご相談ください。
【問】
○犬が死亡した場合、行方不明になった場合
生活環境課 ☎681-1126
○犬・猫に関する苦情・相談
県動物愛護指導センター ☎684-5458

飼い主の皆さんへ...

ふんの後始末はちゃんとしましょう!

散歩の仕方やふんの後始末についての苦情が数多く寄せられています。飼い主さんは、だれもが気持ちよく生活できるようマナーを守ってください。
○散歩中にした「ふん」は必ず持ち帰りましょう。
○散歩は必ずリード(引き綱)をつけましょう。

迷子札をつけましょう!

最近、迷子の犬が増えています。ほとんどの犬に迷子札がついていないために飼い主と連絡を取ることができません。飼い主を明らかにするため、市で交付した鑑札や予防注射済票、迷子札をつけましょう。

塩谷広域行政組合からのお知らせ

7月1日からごみの搬入先が変わります

住民・事業者の皆さんが直接搬入するごみの受付は7月1日(月)以降、矢板市安沢の塩谷広域行政組合で建設している次期環境施設「エコパークしおや」になります。さくら市松島で現在稼働している「塩谷広域環境衛生センター」のごみの搬入受付は6月29日(土)までとなり、6月30日(日)は休業日となります。

1. ごみの受け入れ先が「エコパークしおや」に変わります

【受付開始日】 7月1日(月)~

【受付時間】

月曜日から金曜日 午前8時30分~午後5時

土曜日 午前8時30分~正午

【休業日】 日曜日および1月1日~1月3日

【所在地】 矢板市安沢3640番地



2. ごみ処理手数料が改定になります

ごみの減量化、排出量に応じた費用負担を目的として、施設に直接ごみを搬入する際にご負担いただく「ごみ処理手数料」が7月1日から、下記の新料金となります。ご理解とご協力をお願いします。

現行料金

取扱区分	可燃ごみ	不燃ごみ	粗大ごみ
家庭系	指定袋及び20kg まで無料 20kg を超える分は10kg につき100円	20kg まで無料 20kg を超える分は10kg につき100円	10kg につき150円
事業系	10kg につき150円	10kg につき150円	10kg につき250円

新料金 (7月1日~)

取扱区分	可燃ごみ	不燃ごみ	粗大ごみ
家庭系	10kg につき100円 (ただし、指定袋を使用して搬入する場合は無料)	10kg につき100円	10kg につき100円
事業系	10kg につき200円	10kg につき200円	10kg につき200円

※ごみの種別ごとの計量となり、重量が10kgに満たないときは、10kgとみなし、ごみ処理手数料を徴収します。

※ごみステーションに出す指定袋の価格に、変更はありません。

※手数料改定に伴う許可業者への委託料の変更については、排出主と委託業者で協議してください。

【問】 塩谷広域行政組合 〒329-1572 矢板市安沢3622番地1
エコパークしおやに関することは、施設整備室 ☎0287-48-2760

臨時職員募集

職種	①募集人員 ②応募資格	③勤務内容 ④勤務時間/⑤報酬・賃金	⑥任用期間 ⑦申込期限
総合政策課 一般事務員	①2名 ②普通自動車免許を有し、パソコン操作ができること	③プレミアム付商品券業務補助 ④午前8時30分～午後5時15分までのなかで7時間45分勤務 ⑤日額7,200円	⑥6月1日～令和2年3月31日 ⑦5月15日(水)必着 【業務に関する問合せ先】 総合政策課 ☎681-1113
市立保育園 臨時保育士	①15名程度 ②20歳以上で保育士または幼稚園教諭の資格のある方、小学校教諭または養護教諭の普通免許状のある方	④1. 午前7時15分～午後7時30分のなかで7時間45分勤務 2. 午前7時15分～午前9時15分 3. 午後4時30分～午後7時30分 4. 休日保育(日曜日)専任保育士 ※詳細はこども政策課まで ⑤1 日額10,500円 2、3、4時給1,354円	⑥6月1日～令和2年3月31日 ⑦5月15日(水)必着 【業務に関する問合せ先】 こども政策課 ☎681-1125
市立保育園 調理員	①1名:わくわく保育園 ②特になし	③給食調理業務 ④午前9時～午後1時30分のなかで4時間勤務 ⑤日額3,716円	

【申込方法】 申込書(総務課で配布または市ホームページから入手可)に必要事項を記入し、資格・免許が必要な職種の場合は資格・免許のコピーを添付し、提出してください。
 ※通勤距離に応じて通勤割増賃金を支給、勤務時間・職種等に応じて健康保険・厚生年金保険・雇用保険に加入(職員駐車場有料:500円)
 【申込に関する問合せ先・提出先】 総務課 ☎681-1111

市役所で使用する封筒の有料広告の募集

【対象】 市役所で使用する封筒(市役所からの連絡通知などに使用) 2万部(約3か月分)

※色はさくらピンク色地にさくらブルー色の一色刷り
 ※年3回の印刷(2万部×3回)を予定

【広告料】 1枠 3万円(1.5円×2万枚)

【発行時期】 6月(予定)～

【広告スペース】 封筒裏面に3枠設置し、1つの広告枠の大きさはタテ50mm、ヨコ100mmです。

【応募期限】 5月31日(金)

※初回印刷分の応募期限です。次回以降は、随時受付します。

【申込方法】 申請書(財政課で配布または市ホームページからも入手可)に必要事項を記入し、添付書類とともに提出してください。

※申込み多数の場合は抽選で決定します。

※掲載が決定した場合は、申込者の負担で版下原稿を作成していただきます。掲載の可否は、内容を審査し通知します。

※申込みにあたり市ホームページに掲載している「さくら市広告事業実施要綱」「さくら市広告事業掲載基準」を必ずご確認ください。

【添付書類】・広告原稿(案)

- ・法人は会社概要がわかるもの
- ・個人は事業内容がわかるもの

【問】 財政課 ☎681-1122

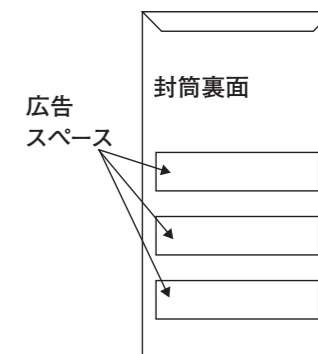

軽自動車税・自動車税の納付について

軽自動車税(市税)・自動車税(県税)は4月1日現在の所有者に課税されます。平成31年(2019)度の納税通知書を発送しますので、**5月31日(金)までに必ず納めましょう。**

軽自動車税・自動車税は銀行や郵便局等の金融機関のほか、コンビニエンスストアやクレジットカードで全国どこでも土日昼夜を問わず納付できます。

納期限を過ぎても納税しない場合は、督促状が送付され、延滞金もかかりますのでご注意ください。また、所有者や住所を変更した場合は、登録変更の手続きをお願いします。

【問】 ○軽自動車税(市税)に関する問合せ先
 税務課 ☎681-1114

○自動車税(県税)に関する問合せ先
 矢板県税事務所 ☎0287-43-2171

市営住宅入居者募集

住宅名	募集戸数	完成年度	階数	間取り	家賃	単身入居	敷金
豊原	6戸	平成元年～平成3年	3階建 1、2、3階	3LDK	21,100円～ 32,200円	不可	家賃 3か月分
上阿久津	1戸	平成15年～平成17年	2階建 メゾネット	3DK	19,000円～ 28,300円		
ひばりが丘	1戸	平成5年～平成8年	2階建 戸建て	3LDK	21,800円～ 32,400円		
草川C	1戸	平成13年～平成15年	2階建 1階	3DK	20,700円～ 30,900円		

※家賃は前年の所得に応じて決まります。
 ※豊原・上阿久津・草川Cは別途、駐車場使用料2,000円(1戸1台のみ)

【申込期間】 7日(火)～13日(月)まで
 午前8時30分～午後5時(平日のみ)

【入居時期】 6月1日(土)

【申込方法】 申込書(建設課・喜連川市民生活室で配布。市ホームページからも入手可)に必要書類を添付し、建設課に提出してください。また、申込条件がありますのでお問合せください。

※申込者多数の場合は抽選会を開催します。

【申込先・問合せ先】 建設課 ☎681-1119

- ※寄贈(敬称略・順不同)
 ありがとうございます。
- 【社会福祉協議会】
 - ▼50,000円 浦須坂 齋
 - ▼藤誠・(故) 齋藤健一
 - ▼5,000円 栃木県ハーマニカ協会
 - ▼12,750円 道の駅きつねがわ
 - ▼4,241円 市社会福祉協議会 氏家支部設置募金箱
 - ▼100,000円 交流グループフレ・あい
 - ▼2,900円 匿名
 - ▼1,665円 高根沢 穂つみ
 - ▼いちご10パック 小入 大村 勝範
 - 【熟田小学校】
 - ▼図書カード2万円 狭間田 大山操・(故) 大山守
 - ▼図書カード1万円 狭間田 簡易郵便局
 - 【押上小学校】
 - ▼図書カード10万円 蒲須坂 齋藤誠・(故) 齋藤健一
 - 【氏家小学校】
 - ▼パンジープランター10鉢 環境サポーター隊代表手塚研一
 - 【さくら市ミュージアム 荒井寛方記念館】
 - ▼一〇〇万円 下野市 岡慎一

お知らせ

市内一斉清掃を実施します

市保健委員会主催の市内一斉清掃を5月26日(日)に実施します。自分の住む地域をきれいに保つため、皆様のご協力をお願いします。また、市内の企業・事業所等で当日清掃活動を実施される方には、ごみ袋をお配りしますのでお問合せください。

生活環境課
☎(081)1126

パブリック・コメント結果

「つくろい市道路整備基本計画」(案)について、ご意見を募集したところ、1件のご意見をいただきました。いただいた意見等の概要と市の考え方を市ホームページに掲載しましたのでご覧ください。

建設課
☎(081)1119

認知症等見守りシールを配布しています

認知症などにより徘徊(はいかい)のおそれのある高齢者等が、住み慣れた地域で安心して暮らすことができるように、市、地域包括支援センター、警察署、消防署等の連携のもと、外出時の身元確認や早期保護につながるための「認知症等見守りシール」を配布します。

▼対象 市内に居住し、認知症などによる徘徊(はいかい)のおそれがあり見守りを必要とする方

▼配布枚数 1人1セット(靴や杖等に貼って利用する反射シール・10枚)

▼費用 無料

▼申込先・問合せ先 高齢課
☎(081)1155

喜連川支所市民生活室
☎(086)6611

工業統計調査を実施します

有害鳥獣の捕獲にご協力ください

例年田植えの時期になると、定植後間もない稲苗がカラス・カルガモ・アオサギなどによって踏み荒らされる等の被害が発生しています。

市ではこうした被害の拡大を防止するために、猟友会に依頼して市内一斉捕獲を実施します。発砲による捕獲のため事故防止には万全を期して実施します。

住民の皆様のご理解ご協力をよろしくお願いいたします。

▼実施日

5月6日(月)7日(火)、18日(土)24日(金)

▼時間

日の出から日没まで

▼対象捕獲区域

市内の全水田

農政課

☎(081)1117

※農作物への被害等が発生している場合にもご連絡ください。

「緑の募金」による助成金制度

▼対象事業 森林整備活動、地域における緑づくり活動申請方法等は、農政課または機構までお問合せください。

公益社団法人とちぎ環境・みどり推進機構

☎(643)6801

農政課 ☎(081)1117

「菜っ葉館」13周年イベント

日頃の感謝の気持ちをこめて、「オープン13周年記念イベント」を開催します。

▼日時 5月26日(日)午前9時

▼内容

- ・抽選会(1000円以上お買い上げの方。景品が無くなり次第終了。)
 - ・仲良し菜っ葉ちゃん鍋 無料配布(先着200名様)
 - ・緑の相談
 - ・加工品の販売(あねさん工房)
- ▼場所・問合せ

※費用などについては表記がない場合は、原則無料です。

菜っ葉館
☎(081)1022

特殊詐欺等防止機器購入設置補助事業をご利用ください

市では、電話を利用した特殊詐欺を未然に防止することを目的に、特殊詐欺等防止機器を購入された方に対して購入金額の補助を行っています。

▼対象

市内在住の65歳以上の方

▼条件

市税を完納している方

▼内容

購入した費用の2分の1以内で上限3,000円

▼必要なもの

購入機器のカタログ、領収書、補助金振込先わかるもの、印鑑

生活環境課
☎(081)1126

高齢者運転免許証自主返納支援事業

市では、高齢者の交通事故防止対策として、自主的に運転免許証を返納された高齢者に対し、タクシー利用券を支給します。

▼対象 市内に住所を有する満65歳以上の方で、すべての運転免許を自主返納し、返納から6か月以内に申請を行った方

▼内容 市内タクシー事業所で利用できるタクシー利用券1万円分を支給

▼必要なもの

運転免許証の取消通知書

生活環境課
☎(081)1126



春の交通安全県民総ぐるみ運動

5月11日(土)20日(月)は、「春の交通安全県民総ぐるみ運動」の実施期間です。

市でもこの期間に、

- ①子どもと高齢者の安全な通行の確保と高齢運転者の交通事故防止
 - ②自転車の安全利用の推進
 - ③全ての座席のシートベルトとチャイルドシートの正しい着用の徹底
 - ④飲酒運転の根絶
- を運動の基本とした各種事業を展開していきます。皆さんも日頃から交通ルールの遵守を徹底すると共に、ご家庭・職場でも交通マナーアップについて話し合い、交通事故を起さない・巻き込まれないように心がけましょう。なお5月20日(月)は「交通事故死ゼロを目指す日」です。皆さんの安全運転で事故のない1日にしましょう。

生活環境課
☎(081)1126

国民年金保険料免除等の申請

保険料が納め忘れの状態、万一、障害や死亡など不慮の事故が発生すると、障害基礎年金や遺族基礎年金を受けられない場合があります。経済的な理由等で国民年金保険料を納付することが困難な場合には、保険料の納付が免除・猶予となる保険料免除制度や納付猶予制度があります。

また、申請時点の2年1か月前まで遡って申請することができます。申請をご希望の方はご相談ください。

宇都宮東年金事務所
☎(083)3211

市民課 ☎(081)1116

運転経歴証明書の交付を受ける特典を受けられます

運転免許証の返納を行い、運転経歴証明書の交付を受けた方はさまざまな特典が受けられます。

①タクシー料金の10%割引サービス(県内に限る)

②交通安全協会協賛店において割引サービス等

運転経歴証明書は、運転免許証を返納した方の公的な本人確認書類として利用できます。

▼申請期間

免許返納から5年間

▼申請場所 運転免許センターまたは警察署

▼手数料 1100円(交通安全協会会員一部助成があります。)

さくら地区交通安全協会

☎(082)0270

さくら警察署

☎(082)0110

市民課 ☎(081)1116

**ブロック塀等撤去等
事業補助制度**

地震によるブロック塀等の倒壊を防止するため、道路等に面した一定の高さ以上のブロック塀等の撤去等に要する費用の一部を補助します。

▽補助対象者 次のすべてに該当する方
○市内に存するブロック塀等の所有者等
○同一のブロック塀等の撤去等に対して補助金の交付を受けていない方
○ブロック塀等の撤去等を事業者等に委託して行う方
○ブロック塀等の撤去等を販売を目的とした整地または建物の解体に伴い行うものでない方
○市税の滞納のない方
▽補助金額
次のうち、いずれか少ない額の2分の1以内の額

で、上限10万円
○撤去等費用
○撤去等を行うブロック塀等の総面積に1㎡当たり1万円を乗じて得た額
※本制度の活用を検討されている方は、まずはお問合せください。

▽申込先・問合せ
都市整備課
☎(81)1120

**自宅に生けがきを設置
しませんか**

緑あふれる潤いのあるまちづくりを推進するため、生けがき設置の経費に補助金を交付します。

▽対象 次の要件のすべてに該当する生けがきを設置する方
○市内の住宅、事業所の敷地内に設置されるもの
○公衆用道路に面して長さ2m以上設置されるもの(あわせて公衆用道路と接する隣地境界線に沿って設置するときは、隣地境界線に沿って設置するものも含む。)
○構造物の上部、後面に

設置する場合の構造物の高さは0.6m以下
○塀等とあわせて設置する場合は、生けがきを道路に面して設置すること
○樹高は0.5m以上2m程度までで、樹幅は0.5m程度
○樹木は長さ1mにつき2本を標準とし、植栽位置は道路境界から0.3m以上後退したもの
▽補助金額 次のうち、いずれか少ない額で上限5万円
○工事に要する費用の2分の1の額
○設置する生けがきの総延長に1m当たり2千5百円を乗じて得た額

▽申請方法 工事に着手する前に、申請書(都市整備課または市ホームページから入手可)に必要事項を記入し提出してください。詳しくはお問合せください。
▽申込先・問合せ
都市整備課
☎(81)1120

募集

**上松山児童センター
げんきっこ祭ボランティア**

▽日時 6月2日(日)午前8時30分～午後3時
▽内容 模擬店、製作、子どもの店の補助等
▽対象 小、中、高校生、大学生、大人
▽募集方法 電話またはセンターへ直接
▽申込期限 5月15日(水)
▽申込先・問合せ
上松山児童センター
☎(6)3660

エンゼル講座生

子育ての知恵を学びながら親子で成長していきませんか。講座に参加することで悩みを相談できる仲間もできます。

▽場所 氏家・喜連川公民館ほか
▽時間 午前10時～正午

▽受講料 年1,000円
▽対象 市内在住で次の対象年齢のお子さんをお持ちの親子
○よちよちクラブ
乳児(1歳未満)をお持ちの親子
○すくすくクラブ
幼児(1歳以上の未就園児)をお持ちの親子
※各クラブとも6月から月1回の活動です。

▽申込方法 往復ハガキの往信宛名面の裏側に①保護者名②子どもの名前③子どもの生年月日④電話番号⑤住所を記入してお申込みください。
▽申込期限 5月14日(火)
※当日消印有効
▽申込先 〒329-1449
2 さくら市喜連川44-2011 生涯学習課
エンゼル講座あて
☎(86)6621

**手話奉仕員養成研修
受講者**

日常生活に必要な手話表現技術を習得するための講習会です。

▽日時 5月16日(木)～令和2年2月27日(木)まで(全40回)の毎週木曜日午後7時～午後9時
※6月12日、10月23日は水曜日開催
▽場所 氏家公民館 第2研修室
▽対象 市内に住所を有する方または市内の施設学校または職場に在籍するおおむね16歳以上の方
※全40回の講習に参加できる方優先。

▽受講料 テキスト代(3,240円)のみ自己負担
▽内容 有資格者による厚生労働省の手話奉仕員養成カリキュラムに則った講習(入門編・基礎編全40回 計80時間)
▽申込期限 5月13日(月)
▽申込先・問合せ
社会福祉協議会氏家支部

**「緑の募金」運動にご
協力ください**

「緑の募金」は、身近な緑の推進に活用されるほか、森林整備や、地球環境保全にも活用されています。平成30年度はさくら市緑化推進委員会にて、苗木配布会、市内小中学校へ緑化助成金の交付を行いました(家庭募金額908,540円)。ご協力ありがとうございました。

▽募金方法 家庭、街頭・イベント、職場、企業・団体など随時受付けています。振込手数料無料の「緑の募金」専用振込用紙があります。
☎ 公益社団法人とちぎ環境・みどり推進機構
☎(43)6801
農政課☎(81)1117



**「かしい消費者講
座入門編」受講生**

かしい消費者として自己啓発に努めるとともに、地域において消費生活に関する普及啓発活動を行うことのできる消費生活リーダーの養成を目的に受講生を募集します。

▽日程 6～9月までの間の6日間
▽時間 午前10時～午後3時
▽内容 消費生活に関する基礎知識を習得するための講義など
▽場所 県庁本館
▽定員 3名
▽申込期限 5月31日(金)
▽申込先・問合せ
生活環境課
☎(81)1126

**県立南那須特別支援
学校運動会**

▽日時 6月1日(土)午前9時30分～午後2時10分
※雨天の場合は、6月2日(日)に順延
▽場所・問合せ
南那須特別支援学校
☎0287(88)7571
※駐車場は、学校近くの那須烏山市の緑地運動公園をご利用ください。

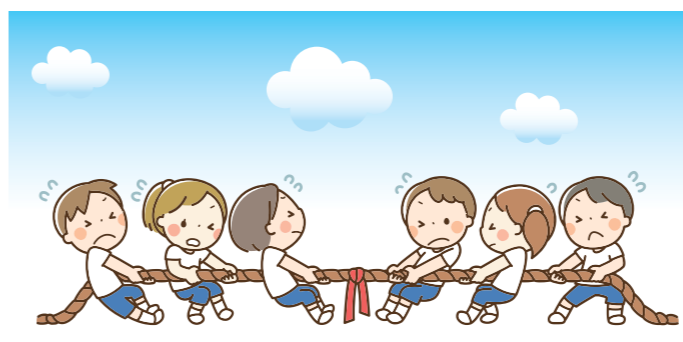

**菜の花学級生
(氏家・喜連川教室)**

シニアの皆さんが地域社会でも、元気に活躍できるためのヒントを学ぶ講座です。

▽開催 年8回程度
▽時間 午前10時～正午
▽場所 氏家・喜連川公民館等
▽対象 おおむね60歳以上の方で、年間2回以上講座に出席できる方
▽申込期間 5月7日(火)～21日(火)
▽定員 130名
▽申込方法
氏家公民館
☎(82)1611
喜連川公民館
☎(86)6624

※費用などについては表記がない場合は、原則無料です。

「けいおん講座」講座生

中高生のための休日の居場所づくりを目的として軽音楽を学ぶ若者対象の講座を開講します。

▽開講日 5月26日(日) 令和2年3月22日(日)までの毎月1回、日曜日の午後1時30分～午後4時(予定)

▽対象 市内在住、在学・在勤の中学生以上、20歳未満。

▽受講料 500円(1年分)

▽定員 30名(申込多数の場合は抽選)

▽申込方法 氏家公民館に来館、電話、メールのいずれかで5月16日(木)までに申込み。

※申込みには、希望者氏名・住所・学校名・電話番号が必要で。

☎ 氏家公民館 (682)1611

「水中ゆうゆうウォーキング」参加者

▽対象 市内在住65歳以上の方で、医師による運動制限のない方

※当日の健康チェックにより、教室に参加できないことがあります。

▽日程 6月5日(水)・12日(水)・19日(水)・26日(水)・7月3日(水)・10日(水) 午前9時～10時

▽場所 パシフィックスポーツプラザさくら

▽内容 水中ウォーキング、アクアビクス

▽参加費 無料

▽定員 20名(申込多数の場合初めての参加者優先)

▽申込期間 5月7日(火)～22日(水)

▽申込先・問合せ先 高齢課 ☎(681)1155

第15回栃木県障害者スポーツ大会参加選手

▽日時 9月22日(日) 午前8時30分～午後3時

▽場所 栃木市総合運動公園ほか

▽募集競技 陸上競技(身)(知)、水泳(身)(知)、フライングディスク(身)(知)、アーチェリー(身)、卓球(身)(知)(精)(サウ)、卓球(身)(知)(精)(サウ)、卓球(身)(知)(精)(サウ)ンドテーブルテニス(身)を含む)、ソフトボール(知)、グラウンドソフトボール(身)、車いすバスケットボール(身)

▽応募資格 次のすべてに該当する方

①平成31年4月1日現在で満12歳以上の身体障がい者、知的障がいおよび精神障がい者

②県内に現住所を有する方。または栃木県内に所在する施設や学校等に入学および通所並びに通学している方

▽申込方法

①障害者福祉施設を利用されている方、特別支援

学童保育指導員

▽募集人員 若干名

▽応募資格 18～65歳で健康で明るく児童健全育成に情熱と意欲のある方

▽場所 上松山小学童保育

▽時間 下校時～午後6時30分まで

▽賃金有資格 時給1,100円

無資格 時給1,000円

▽任用期間 6月1日～令和2年3月31日まで

▽申込方法 履歴書(社会福祉協議会で配布)に必要事項を記入し、有資格の方は資格証明書の写しも添付し、提出

▽申込期限 5月17日(金) ※採用試験は5月中旬予定、詳細はお問合せください。

▽申込先・問合せ先 社会福祉協議会氏家支部 ☎(682)2217

第15回さくら市卓球大会参加者

▽日時 5月26日(日) 午前8時20分開会式

▽場所 氏家体育館

▽参加資格 塩谷地区在住・在学の方

▽種目 男子・女子のシングルスとダブルス(重複不可)

▽参加費(当日持参) ○シングルス 小学生 300円 中学生 500円 一般 500円 ○ダブルス 500円(ダブルスに限り小・中学生は無料)

▽申込方法 氏家・喜連川体育館にお申込みください。

▽申込期限 5月10日(金) ☎ 市卓球連盟 大澤 090(2759)7783



～ちょうどいい! さくらフェスタ～

■テントショップ出店者募集

【日時】 5月3日(金・祝)～6日(月・祝)

【場所】 さくらスクエア

■さくらフリマ出店者募集

【日時】 5月5日(日・祝)

【場所】 さくらスクエア

■モロ創作料理コンテスト参加者募集

【日時】 5月6日(月・祝)

【場所】 さくらテラス情報館(多目的室)

【内容】 サメ肉の「モロ」を使った個性あふれる料理コンテスト企画

※詳しくはお問合せください。

【問】 氏家観光協会 ☎681-5757 (月休)

「さくらロードラリー2019」開催

さくら市内において日本自動車連盟公認ラリー「さくらロードラリー2019」を開催します。このラリーでは、制限速度以内で走行し、チェックポイント到着時刻に対する早遅誤差で競います。第1ステージ、第2ステージの2つのコースを走ります。ラリー車通過の際は混雑が予想されますのでご協力をお願いします。

【日時】 6月2日(日) 午前9時45分～午後3時30分

※詳細はJMRC栃木ラリー部ホームページをご覧ください。



【問】 JMRC栃木ラリー部会長 眞島 ☎090-8962-4622

県シルバー大学校第41期生

県シルバー大学校は高齢者の健やかで生きがいのある人生を支援し、活力ある地域社会を築くため、積極的に地域活動を実践する方々の養成を目的とした学校です。

▽学習時間 おおむね週1回1日4時間 午前10時～正午、午後1時～3時

▽学習年限 2年間

○授業料 (年額) 19,000円

○資料代 2,100円

※費用などについては表記がない場合は、原則無料です。

※その費用は自己負担

▽応募資格 県内在住で60歳以上(令和2年3月31日現在)で地域活動を実践していること、または地域活動に意欲のあること。

また、第25期(平成17年度)以降のシルバー大学校を卒業していないこと。

▽申込方法 入学願書(シルバー大学校と高齢課で配布)に必要事項を記入し、入学を希望するシルバー大学校または高齢課に提出

▽受付期限 6月1日(土)～30日(日) ※土日は除く

※5月6月に説明会あり

○中央校(宇都宮) ☎(643)3390

○北校(矢板) ☎0287(43)9010

特集

イベント

連休・お出かけ情報

イベント

イベント情報

塩谷都市医師会リレーコラム

～シリーズ～『在宅医療』

第19回「ACP(アドバンス・ケア・プランニング)」

塩谷都市医師会副会長
阿久津医院 阿久津博美 (高根沢町)

最近、終末期医療や人生の終焉について考える機会が増え、最後は何もしないで欲しい、人工呼吸器はつけないで欲しい、最後は自宅で迎えたいなど家族で話をする機会が増えているようです。

昨日まで健康だった家族が突然倒れたとしたら、誰もが救急車を呼ぶでしょう。しかし病気や高齢などの理由で余命があまり長くないとしたら、その方は救急隊による心臓マッサージや救急病院での救命処置・延命治療は望んでいないかもしれません。本人の希望に沿った生き方で最後を迎えさせてあげたいものです。この本人の希望を尊重した医療や介護を実現するために必要な事がACP(アドバンス・ケア・プランニング)です。

人が最後を迎える時は、会話が出来なくなり判断力を失い意識がなくなり自分の希望を伝えられなくなりますから、その前に準備しておく必要があります。しかし遺言書を金庫にしまうように自分だけが納得してエンディングノートに書いただけでは周囲の人は理解できませんし、家族の争いになりかねません。係わるすべての人たち(家族、医療・介護職などの多職種チーム)に希望を伝え理解と共感を得ていく過程が必要です。それは何度も何度も話し合うことに他なりません。

一方で、人の気持ちは常に揺れ動きます。やっぱり最後は病院に入院したいと思うこともあります。一度決めたことに縛られる必要はありません。今の自分の気持ちに正直でいいので、そのことを家族と多職種チームに伝えてください。不安になったならまた繰り返し話し合うことです。話し合う過程でその人の考えや人生感などを共有することが出来ますので、あらかじめ準備しておけば、もし突然意識が無くなくても多職種チームが本人の意思を尊重し尊厳ある最後を実現してくれるでしょう。ACPは本人と家族、多職種チームが繰り返し話し合い、その人らしい人生の最後を迎えるための重要なプロセスなのです。

さくら市食生活改善推進員募集

～私達の健康は私達の手で～

食生活改善推進員とは、食を通じた健康づくりのボランティアです。女性だけでなく男性も活躍しており、現在県内で約1920人(2015年時点)、市では22名の方が在籍し、活躍されています。あなたも食生活改善推進員として地域の健康づくりに貢献しませんか?

(募集要領)

- 対象 市内在住の方
- 年齢 不問
- 活動内容 イベントや市主催の教室などに出向き、市民の方へ健康に関する普及啓発活動を行います。

【問】健康増進課 ☎682-2589



食生活改善推進員のシンボルマーク

全国瞬時警報システムの自動放送試験実施について

全国瞬時警報システム(通称「アラート」)の全国一斉情報伝達訓練(作動テスト)が四半期毎に実施されます。

さくら市においても、次の実施日に「アラート」のテストが行われる予定です。市内各所のスピーカーから試験放送の内容が流れますので間違いのないようお願いします。

- ◆実施日時
いずれも午前11時
・5月15日(水) ・8月28日(水) ・12月4日(水) ・令和2年2月19日(水)

- ◆放送内容
「上りチャイム」「これは「アラート」のテストです。」「こちらは、さくら市です。」「下りチャイム」

※全国瞬時情報システム(「アラート」)とは、弾道ミサイルや武力攻撃といった有事情報や緊急地震速報など、時間的余裕がない事態に関する情報を国から直接迅速に伝達するシステムです。

【問】総務課 ☎681-1111

さくら市消費生活センター
消費生活情報のひろば

【問】市消費生活センター ☎681-2575
(市役所第2庁舎2階)
午前9時～正午/午後1時～4時(平日のみ)

毎年5月は消費者月間です!

1968年5月に、消費者の利益の擁護を図り、国民の生活の安定と向上を目的として「消費者保護基本法」(2004年改正により「消費者基本法」に変更)が施行されました。その施行20周年を記念して、1988年から毎年5月を「消費者月間」と決めました。

消費者月間には、その年の統一テーマが掲げられ、この期間、消費者団体、事業者団体、行政等が一体となって、消費者問題に関する教育・啓発等の事業を全国各地で集中的に行います。32回目となる本年は、2015年9月に国連の持続可能な開発サミットで採択された「持続可能な開発目標(SDGs)」の理念の下、様々な主体が当事者としてそれぞれの役割について考え、連携して行動するためのきっかけとなるよう掲げられた2018年のテーマを引き継ぎ、「ともに築こう豊かな消費社会 ～誰一人取り残さない 2019～」を統一テーマとして取り組みを進めます。

消費者の皆さんには、消費者被害の防止をはじめ、自らの消費行動が、地球環境や貧困の問題など社会全体に及ぼす影響を考え、公平で持続可能な社会づくりについて考えるきっかけになればと思います。

さくら市消費生活センターでも、「消費生活センター」をひとりでも多くの皆さんに知ってもらうための取り組みを実施します。

栃木県消費生活センターでは、次の取り組みを実施します。

- 日時 5月17日(金) 午後1時～
- 場所 県庁東館講堂
- 内容 演題「気を付けよう!金融トラブル」
講師 弁護士 住田裕子氏



※費用などについては表記がない場合は、原則無料です。



市政へのご意見を
お待ちしております！

●市長へのメール

✉mayor@city.tochigi-sakura.lg.jp
(市ホームページ「市長の部屋」から送ることができます)

●市長へのFAX 682-0360

●市政懇談会

行政区単位の懇談会です。

●市長とカフェトーク

市民または市内に通勤、通学している方で構成する5人以上のグループ(高校生を除く18歳以上)とお茶などをしながら行う座談会です。

【問】総合政策課 ☎681-1113

さくら市の人口

平成31年4月1日現在
(前月比・毎月人口推計)

■人 □ 44,646人(-110人)
■男 23,197人(-57人)
■女 21,449人(-53人)
■世帯数 16,238世帯(+9)

市内交通事故発生状況

(人身事故)

平成31年3月末日現在
※()は前年同月比

■発生件数 20(-7)
■死亡者 0(-1)
■負傷者 27(-7)

広報紙に広告を 掲載しませんか？

【掲載位置】
毎月1日号の表紙、裏表紙を除く各ページの下1段

【1回の広告料】
1段枠 20,000円(税込)
半枠 10,000円(税込)

【申込期限】
掲載希望号の40日前まで

【問】
総合政策課 ☎681-1113

生涯学習課からのお知らせ

「子育てMAP」をご活用ください！

さくら市家庭教育支援チームの御協力をいただき、「子育てMAP2019」を発行しました。この冊子には、医療機関や子育てに関する相談機関など子育て中の皆さんの役に立つ情報が掲載されています。ぜひ、ご活用ください。

子育てMAPは、市内の公民館、図書館、保健センター、児童センター、こども政策課、生涯学習課などに置いてあります。また、掲載内容は、市ホームページでも確認できます。

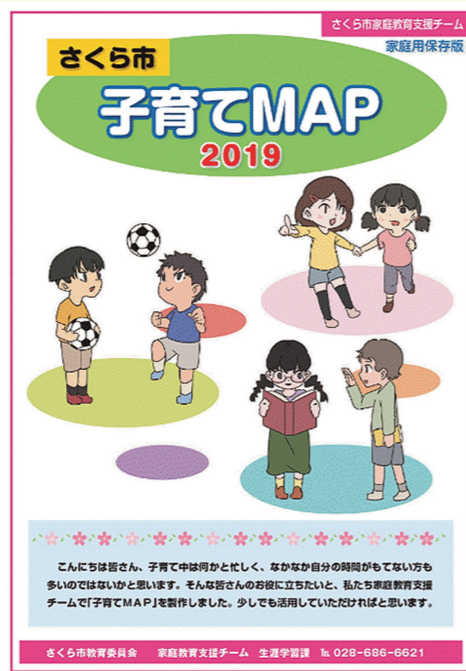

【問】生涯学習課 ☎686-6621

さくら市のソーシャルメディア

QRコードを読み取り、ご覧ください。

ツイッター



フェイスブック



インスタグラム



ご活用ください！

さくら市のロゴとキャッチコピー

ちようどいい! さくら市



【問】総合政策課 ☎681-1113

無料相談案内(5月)

相談は、無料でお受けします。秘密は守ります。
相談者多数の場合、お待ちいただくこともあります。

相談	内容	対応者	期日	時間	場所	問合せ等
法律相談 (要予約)	法律的な諸問題の相談を行います。 定員：7名 申込開始： 7日(火) 午前9時～	弁護士	17日 (金)	午後1時～ 4時30分	氏家公民館 2階視聴覚室	社会福祉協議会 氏家支部 ☎682-2217
心配ごと 相談所	生活上の苦しみや悩み みごと相談	民生委員 児童委員	9日 (木)	午前9時30分～ 午後0時30分	喜連川公民館 2階視聴覚室	社会福祉協議会 氏家支部 ☎682-2217 総合政策課 ☎681-1113 福祉課 ☎681-1160
	国・県・市などへの要望 やその他困りごと	行政相談委員				
いじめ、体罰、差別等 人権侵害に関する心配ごと		人権擁護委員				
無料不動産 相談会 (要予約)	土地、建物に関する相談 定員：4名	支部担当 相談員	17日 (金)	午後1時30分～ 3時	氏家公民館 1階第3研修室	(公社)栃木県 宅建協会県北 支部 ☎0287- 62-6677
喜連川地区 障がい児者出 張相談「ふくし の相談室コン タ-む」 (要予約)	障がいをお持ちの方 で日常で困っている こと、福祉サービスに 関すること、就労や就 学に関すること	相談支援事 業所の相談 員	14日 (火)	午前10時～正午、 午後1時～3時	喜連川公民館 第2研修室	障がい者支援セ ンターふれあい ☎681-6666 障害者相談支援 センター桜花 ☎681-6720
教育相談	小・中学生の悩み・問題な どの相談、保護者の相談	学校教育課 指導主事		午前8時30分 ～午後5時15分	喜連川支所 学校教育課	学校教育課 ☎686-6620
児童家庭 相談	家庭における児童養 育相談、虐待相談など	家庭相談員				
婦人相談	婦人相談(DV・離婚・ 生活一般等)	母子・父子自 立支援員兼 婦人相談員	月～金	午前9時～ 午後4時30分	市役所相談室	こども政策課 ☎681-1125
ひとり親 相談	母子・父子自立相談 (就労支援・福祉資金 貸付・生活一般等)	母子・父子自 立支援員兼 婦人相談員				
生活困窮 相談	経済的に困窮している 人の自立に向けた相談	相談支援員兼 就労支援員				社会福祉協議会氏家支部 ☎682-2217
無戸籍に ついての 相談	戸籍がない方の相談、 情報提供	各職員		午前8時30分 ～午後5時15分		市民課 ☎681-1115 宇都宮地方法務局戸籍課 ☎623-0921
虐待について の相談 (随時受付)	虐待を受けて いるのでは？ 虐待をしてし まいそう…な ど悩んでいる 方	児童 虐待	こども政策課 ☎681-1125 県北児童相談所 ☎0287-36-1058	*休日、夜間の緊急時の連絡先 栃木県児童虐待緊急ダイヤル ☎686-3005 こども政策課 ☎090-2640-9364・☎090-1059-0747		
		障害者 虐待	福祉課 ☎681-1161	*休日、夜間の緊急時の連絡先 福祉課 ☎090-5554-6968・☎090-1996-4484		
		高齢者 虐待	○地域包括支援センター而今 ☎686-3294 (喜連川地区、押上、長久保、蒲須坂、箱森新田、松山新田、松島在住者) ○地域包括支援センターエリム ☎681-1150 (上記以外の在住者) ○高齢課 ☎681-1116			

※費用などについては表記がない場合は、原則無料です。



SAKURA展

5月26日(日)まで開催

— 花の美を描く —

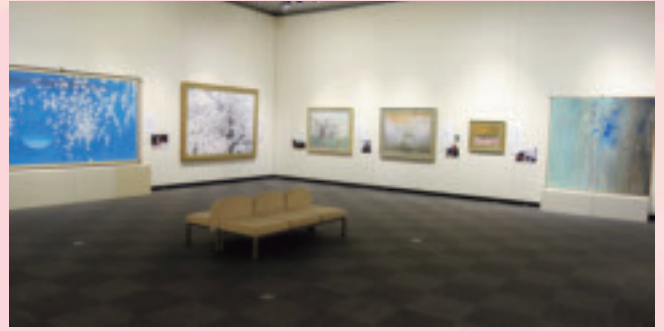

5月1日(水)は開館記念日のため、終日観覧料無料です

次回の展覧会

初夏の音展

6月1日(土)～7月21日(日)



日本画壇の巨匠・松尾敏男をはじめ、那波多目功一、齋藤満栄ら現代日本画壇を彩る作家の作品を展示し、日本画の魅力をご紹介します。

「さくら市博物館取得基金」募金のご報告とお礼

平成26年度からさくら市博物館取得基金への募金箱を受付に設置しています。皆様からの温かいご支援を受け、平成30年度の募金総額は、14,812円となりました。皆様の深いご理解とご協力に感謝し、厚く御礼申し上げます。

さくら市ミュージアム
～ 荒井寛方記念館 ～

〒329-1311 さくら市氏家1297番地 ☎682-7123 FAX682-7854

【開館時間】 午前9時～午後5時(入館は午後4時30分まで)

【休館日】 7日、13日、20日、21日、27日、28日～31日(展示替え)

【観覧料】 一般300円、高・大学生200円、小・中学生100円 ※市内小中学生は無料

会期中のイベント

●ギャラリートーク

【日時】 5月11日(土) 午後2時～3時

【講師】 加藤 晋氏 ※要観覧料

●SAKURA展 鑑賞ツアー

当館担当学芸員による見どころ解説を行います。

【日時】 5月4日(土・祝)、18日(土)、25日(土)、26日(日) 午後2時～(30分程度)

※要観覧料、事前電話予約

特別展示

島田恭子～桜の世界～

「さくらの陶芸家」として注目されている島田恭子氏の最新作を展示します。



うじいえ自然に親しむ会

◆シルビアシジミ観察会

【日時】 5月25日(土) 午前10時～11時30分

【集合】 ミヤコグサ第一管理地(ゆうゆうパーク)

◆記念講演会「奥日光の自然環境教育」

【日時】 5月25日(土) 午後2時～3時30分

【講師】 日光自然博物館 森田孝道氏

【集合】 ミュージアム講座室

◆ミヤコグサ除草キャンペーン

【日時】 5月26日(日) 午前8時～10時

【集合】 ミヤコグサ第一管理地(ゆうゆうパーク)