

さくら

2021年(令和3年)

3月

No.275



テイクアウトで美味しく支援

さくら市おうちへテイクアウト!プロジェクト

#サクラエール飯

ハッシュタグ

をご利用ください。

撮影協力: HAYAKIKAZE cafe

＼ 新型コロナウイルス ／

ワクチン接種券が届きます

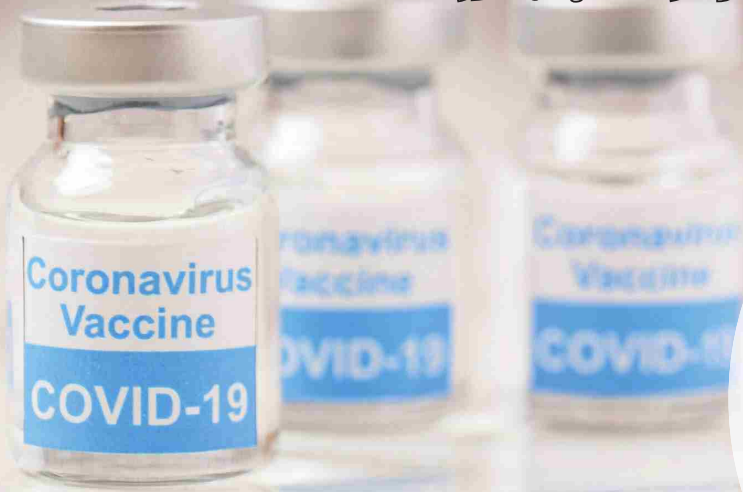

市では、国からの指示に基づき、県の協力を得ながら市民の皆さんに安心・迅速にワクチン接種ができるよう準備しています。ワクチンはファイザー社製で接種回数は2回（21日間隔）です。

対象

16歳以上の市内在住者

65歳以上

令和3年度中に65歳を迎える方も対象
発送時期 3月下旬以降（予定）

64歳以下

発送時期 4月下旬以降（予定）

ワクチン接種券

ワクチン接種を受ける際にお持ちいただく大切なものです。

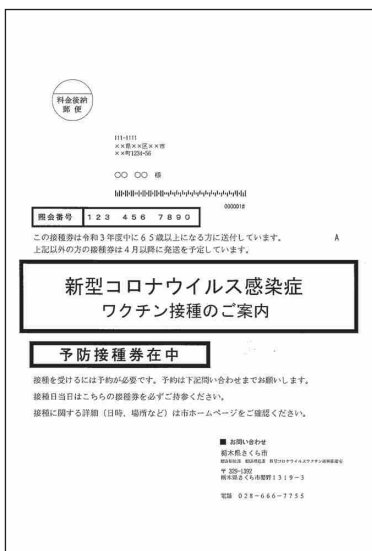

A4 サイズの圧着式はがきで
個人あてに届きます

はがきの内面が接種券です

年齢により接種券の発送時期
と接種時期が異なります。

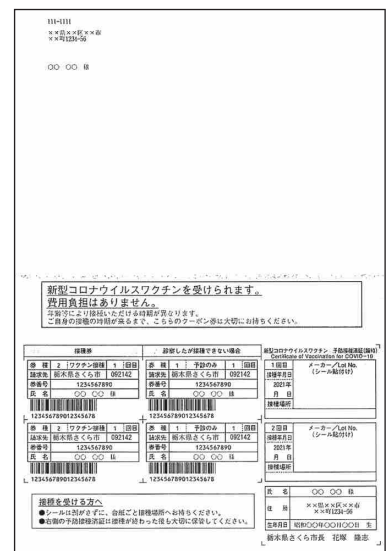

接種時期

決まり次第、市ホームページや広報紙、SNSでお知らせします。
水・木・土曜日の午後、日曜日の午前・午後を予定しています。

接種場所

最新情報はこちら→
(3月下旬更新予定)



氏家公民館（集団接種）

万が一の救急対応や搬送を考慮し、氏家公民館で行います。
交通手段がない方のために、バス等の運行を検討しています。



接種券が届いたら
お早めに！

接種予約

さくら市ワクチン接種コールセンターへお電話ください

接種には予約が必要です。
接種券が届いた方から、予約を受付けます。



3/23
開設

接種の予約や接種券に関すること
**さくら市新型コロナワクチン
接種コールセンター**

☎028-666-7755

午前8時30分～午後4時

(祝日、5/2～4、8/13～16は除く)

ワクチン接種後の副反応等に関する相談
受診ワクチン相談センター(栃木県)

☎0570-052-092

午前9時～午後9時

厚生労働省新型コロナワクチンコールセンター

☎0120-76-1770

午前9時～午後9時

その他の相談

健康増進課 ☎682-2589

ワクチン接種に関するQ&A

Q 必ず接種しないとイケないの？

A いいえ、強制ではありません。

現在、治療中の方や体調など接種に不安がある方は、かかりつけ
医等とご相談ください。



Q 費用はかかるの？

A かかりません。無料です。

新型コロナウイルスワクチン接種に関する金銭を要求する電話等
は詐欺です。



4月11日
投票日

さくら市長選挙

投票日

4月11日(日) 午前7時～午後8時

期日前投票期間

4月5日(月)～10日(土)
午前8時30分～午後8時



■どこで投票するの？

市内22か所の投票所です。



■期日前投票って？

(一覧はこちら)

新型コロナ対策のため投票日当日以外に投票したい方や、投票日当日に仕事などの用事がある方は、期日前投票期間に市役所または喜連川支所で投票できます。

■だれが投票できるの？

次の両方に該当する方です。

- 平成15年4月12日以前に生まれた方
- 令和3年1月3日までにさくら市の住民基本台帳に登録され、その後も引き続き3か月以上市内に住所がある方
(選挙人名簿に登録されている方)

■投票できない人は？

- 次のどれかに該当する方は、投票できません。
- 平成15年4月13日以降に生まれた方
 - 投票日(4月11日)より前に市外へ転出した方
 - 令和3年1月4日以降に市外から転入した方

■入場券はいつ届く？

投票所入場券は、4月4日(告示日)以降に発送します。

なお、入場券が届く前でも投票できますので、投票所(期日前投票所)にお越しください。

■入院・入所している人はどうするの？

指定施設として認められている施設に入院・入所している方は、その施設内で不在者投票ができます。

■郵便などで投票できる？

身体障害者手帳の交付を受けている方や介護保険法の要介護者で一定基準以上の障がい等が認められる方は、郵便等による不在者投票ができます。(事前に申請が必要です。)

詳細はこちら→



さくら市を

託す一票

届けよ思い

■立候補予定者説明会

【日時】 3月11日(木) 午後2時～

【場所】 市役所本庁舎3階 議員控室

■立候補届出等事前審査

【日時】 3月25日(木) 午前9時～正午

【場所】 市役所本庁舎3階 議員控室

【問】 選挙管理委員会 ☎681-8033

！投票所での感染症対策

1

期日前投票の活用

投票所内の『密』を回避するため、積極的に活用してください。



宣誓書は
入場券の裏面

2

「期日前投票の宣誓書」は、事前記入

期日前投票は、宣誓書を事前に記入しておくことでスムーズに入場でき、人との接触を減らせます。



With コロナ
のエチケット

3

マスク着用

しっかりね



4

入場前に手の消毒

投票所の入口に消毒液を設置しています。



5

鉛筆配布

安心だね



6

混雑時の入場制限

投票所の状況によっては、屋外でお待ちいただく可能性もありますので、ご了承ください。



7

体調がすぐれない方は申告

会場の事務職員にお申出ください。



無理は
しないで

小説の舞台をめぐる

喜連川足利氏（以下喜連川氏）は、足利氏の嫡流ゆえに、戦国時代にさまざまな戦いや政治的な思惑に翻弄されてきました。そして江戸時代、喜連川藩主になっても、その特異な立場であったため、小説に登場し、さくら市のさまざまな場所も小説内に登場します。ステイホームの今、本を選んだり、読んだりする時により楽しめるよう、喜連川氏が登場する小説と小説内に登場する場所を紹介します。

小説の舞台 1

喜連川丘陵と荒川

喜連川丘陵から荒川を見下ろす風景や荒川の河川敷は、小説「足利の血脈」で、藩主頼氏と忍びの集団さくらの一族の頭領の言葉を交わす場面。また、「さくらと扇」では、ヒロインの嶋子と夫塩谷惟久と心を通わせたり、長い年月を経て、2人の形見を埋めるような、重要な場面で登場します。

丘陵上には、お丸山公園、中世の城・大蔵ヶ崎城址があり、こちららも嶋子と惟久の短い夫婦生活を通じた場所になります。

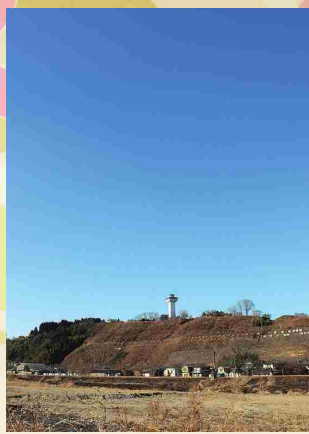

お丸山公園のふもと、現在のさくら市役所喜連川支所にあつた喜連川氏の館（御所）は、「喜連川の風」でもたびたび登場します。



旧道の弥五郎坂

小説の舞台 2

弥五郎坂

小説「さくらと扇」で、現在のさくら市ミュージアムのある勝山城や上阿久津の見えるあたりで嶋子は関東・奥州仕置の豊臣秀吉一行と合流します。そして現在は、たいよう保育園から国道293号線を200mほど喜連川方面に向かったところにあるY字

路を左に行つた旧道の弥五郎坂で、とある企みを、体を張って防ぎます。同じ章で、タイトルが「さくらと扇」なのも分かります。

小説の舞台 3

龍光寺

小説「無敵の殿様」の主人公喜連川恵氏。その喜連川氏8代恵氏の像を祀るのが龍光寺内にある市指定文化財の龍光寺宮殿です。中央に安置された足利尊氏の像の横にあり、64歳の時の姿です。（春分の日午前公開）1789（寛政元）年に35歳で隠居したこと、喜連川氏に伝来した文書を整理保存し、「書画を善くす、また諸芸において窮めざるなし」と評されていることから、無敵の殿様と通じるところがあります。

小説の舞台 4

連城橋

城（大蔵ヶ崎城または喜連川氏の館）に連なる（繋がる）橋とも喜連川と葛城の「連」と「城」を渡す橋とも、その語源は諸説あるといわれる連城橋。

小説「喜連川の風」シリーズ第3弾「参勤交代」では、喜連川宿に逗留する天童藩織田家と仙台藩伊達家を調整する話です。その後、田町に喜連川氏10代熙氏がかつこよく登場し、また連城橋で見送りをを行うなどに登場します。



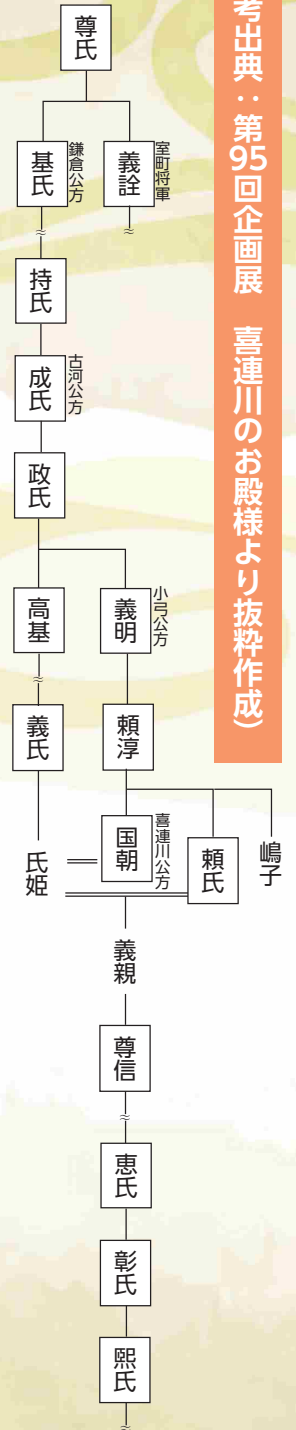

足利の血脈

書き下ろし歴史アンソロジー

2020年12月19日発行

著者 秋山香乃、荒山徹、川越宗一、木下昌輝、鈴木英治、早見俊、谷津矢車

歴史小説イノベーション「操觚の会」とさくら市コラボ第2弾。戦国を語る上で欠かせない「足利氏」をテーマに第1話古河公方誕生から最終話で喜連川足利氏につながる物語を7名の豪華作家が繋いでいきます。

全編通して、下野国喜連川を拠点とする忍びの集団「くらくら」が活躍します。

そして、江戸時代の太平の世になり、目的を失ったさくららの統領に、喜連川氏2代頼氏の最後に語る一言が胸を打ちます。

さくらと扇

2020年2月28日発行

著者 神家正成

歴史小説イノベーション「操觚の会」とさくら市コラボ第1弾。石高わずか五千石の小藩・喜連川藩は、なぜ大名同様の扱いを受けたのか。

その裏には、小弓公方の家に生まれ、美しく武芸にも優れた足利嶋子と父の逝去によりわずか九歳で古河公方となった足利氏姫の存在がありました。

豊臣秀吉による関東・奥州仕置、関ヶ原の戦いに勝った家康の幕藩体制強化。ふたつの大きな危機を乗り越え、小藩存続に尽力した戦国版「アナと雪の女王」とも言える、ふたりの姫の「女子の戦」を描きます。

無敵の殿様 シリーズ

2017年1月1日発行

著者 早見 俊

わずか石高五千石でありながら、足利將軍家の血を引き継ぎ、参勤交代を免除された特殊な大名―喜連川家。

8代目当主・喜連川惠氏は、いまだ壮年ながらもはやばやと隠居し、「大御所」として気ままな江戸暮らしをはじめます。

徳川政権のもと、「喜連川家は徳川の家来にあらず」とした惠氏が、世間の常識や慣習にとられず、さまざまな難事件を解決していきます。

喜連川文書を整理するなど真の姿も優れた喜連川惠氏の活躍を痛快に描く現在10巻まで続く歴史時代小説シリーズです。

喜連川の風 シリーズ

2016年7月23日発行

著者 稲葉 稔

日本一小さいけれど格式は高く、江戸城では大名と肩を並べる席が用意される喜連川藩。

だが御所様（10代熙氏）の石高は低く、決して楽ではない藩の中間管理職・天野一角の苦労は絶えません。

曲者上司の無理難題や思い付きと次々に起こる難題を天野一角が機転と剣技で挑んでいく物語。

歴史時代小説という、フィクションでありながら、御所様を始め、実在の歴史上の人物や場所が登場します。発売後は、喜連川散策者が急増した人気シリーズです。

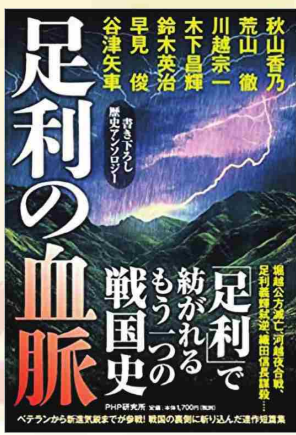

給与等を公表します

●人件費の状況(令和元年度普通会計決算)

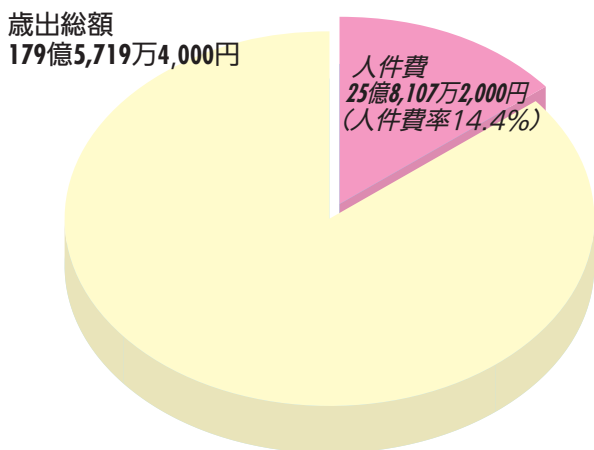

●職員給与費の状況(令和元年度普通会計決算)

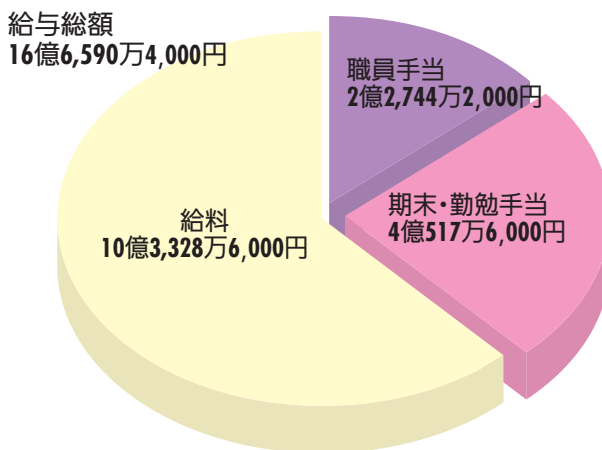

■一般行政職の級別職員数の状況

職員は、その職種や職務に応じた給料表が適用されており、それぞれの給料表において職員の職責に応じた級に格付けされています。本市の給料表は、2種類に分かれています。そのうち主に一般的な行政事務を行う職員に適用されている行政職給料表の各級における代表的な職務や、職員数（税務職、看護・保健職、福祉職、企業職、技能労務職、教育職を除く）の状況は次のようになっています。

R 2. 4. 1 現在

区分	1級	2級	3級	4級	5級	6級	7級	計
代表的な職名	主事 技師	主任	係長 主査	副主幹	主幹	課長	部長	—
職員数・構成比	53人 22.8%	33人 14.2%	58名 25.0%	37人 15.9%	23名 9.9%	19人 8.2%	9人 3.9%	232人 100%

■特別職の報酬等の状況

区分	給料月額	期末手当	
		6月期	12月期
市長	900,000円	1.675月分	1.625月分
教育長	650,000円	計 3.30月分	

区分	給料月額	期末手当	
		6月期	12月期
議長	450,000円	1.675月分	1.625月分
副議長	365,000円	計 3.30月分	
議員	335,000円		



■部門別職員数の推移

R 2. 4. 1 現在

部門	区分	職員数(人)		対前年度 増減数
		令和元年度	令和2年度	
一般行政部門	議会	4	4	0
	総務	66	69	3
	税務	19	19	0
	民生	83	84	1
	衛生	18	17	△1
	農水	21	20	△1
	商工	10	10	0
	土木	29	29	0
	小計	250	252	2
特別	教育	53	52	△1
公営企業等	水道	7	7	0
	下水道	8	8	0
	その他	14	14	0
	小計	29	29	0
合計		332	333	1

令和2年度 さくら市職員の

さくら市職員の給与は、民間企業の給与の実態や生活費、物価などの調査に基づく人事院勧告、県、他の地方公共団体との均衡を考慮し、市議会の審議を経て、条例で定められています。このように定められた市の給与制度は、国の給与制度に準じたものになっています。

■平均給料月額、平均給与月額、平均年齢の状況

R 2. 4. 1 現在

区分	さくら市			栃木県		
	平均給料月額	平均給与月額	平均年齢	平均給料月額	平均給与月額	平均年齢
一般行政職	305,000円	371,424円	40.8歳	330,700円	407,061円	43.0歳
技能労務職	279,400円	309,541円	55.2歳	328,700円	371,496円	54.7歳

※給料：毎月支給される基本的な報酬。

※給与：給料と各種手当を含めたもの。ただし、各種手当は、毎月必ず支給されるものばかりでなく、月によって変動します。今回掲載する平均額は4月を基準として算出した額です。

■職員手当の状況

◎期末・勤勉手当

区分	期末手当	勤勉手当
6月期	1.3月分	0.95月分
12月期	1.25月分	0.95月分
計	2.55月分	1.90月分

◎特殊勤務手当

危険、不快、不健康、または困難な勤務などに従事する職員に対して支給する手当で、市税・使用料滞納戸別徴収事務従事職員、用地交渉事務従事職員、社会福祉業務従事職員などに支給されます。

◎時間外勤務手当

区分	支給総額	1人当たりの平均支給額
令和元年度	138,718千円	519,543円

◎通勤手当

区分	支給総額（月額）
交通機関利用者	運賃相当額（最高55,000円）
自動車等通勤者	片道2km以上通勤距離に応じて月額2,000円～31,600円

◎退職手当（令和元年度実績）

勤続年数	対象事由	
	自己都合	応募認定・定年等
20年	19.6695月分	24.586875月分
25年	28.0395月分	33.27075月分
35年	39.7575月分	47.709月分
最高限度	47.709月分	47.709月分
平均支給額	3,444,138円	16,445,897円

◎扶養手当

区分	支給額（月額）
配偶者	6,500円
子	10,000円
その他	6,500円

◎住居手当

区分	支給額
賃貸住宅	家賃に応じて最高月額28,000円

【問】 総務課 ☎681-1111





8/24 知事表彰・県民生委員児童委員協議会会長表彰

第26回栃木県民福祉のついで民生委員・児童委員として尽力されている鈴木美智子さん（松山）が知事表彰を受賞されました。

また、第30回栃木県民生委員児童委員大会で民生委員・児童委員として尽力されている添田一さん（横町）、高齋定男さん（下新田）、津浦景子さん（種積）が県民生委員児童委員協議会会長表彰を受賞しました。

今後とも地域住民の相談役として尽力いただくとともに、更なるご活躍を期待します。おめでとうございます。



1/13 学校給食にイチゴをいただきました！

JAしおのやから市内小中学校の給食用に約4、210人分のイチゴをいただきました。

JAグループでは地元特産品を利用した食育応援事業として、県内の子どもたちにもイチゴのおいしさを知ってもらうために、学校給食用にイチゴを提供しています。

いただいたイチゴは、全国学校給食週間（1月24日～30日）に市内小中学校でおいしくいただきました。ありがとうございます。



1/8 栃木県農業士に認定されました

海老原茂さんが県から栃木県農業士に認定されました。

農業士とは、模範的な農業経営および農家生活を実践し、地域農業の振興と青年農業者等の育成を行っていく有能な農業者を県が認定するものです。

海老原さんは、葛城地区を中心に水稲+麦の土地利用型農業といちご栽培を組合わせた複合経営を行っています。

今後市の農業振興のためにご尽力いただくとともに、更なるご活躍を期待します。



1/12 桜マイスターによる桜守講座を行いました

市名の由来である「桜」を知ってもらうため、押上小の5年生を対象に「桜守講座」を行いました。講座の前半は、桜マイスター平山さん・福島さんを中心に、桜の基礎知識や桜の手入れの方法、肥料のやり方を学び、後半は校庭に出て、実際に施肥作業を体験しました。講座修了後には、受講した児童に「桜守講座修了証」が贈られました。

児童たちは、「桜について知らなかったので、勉強できてよかった。」「これからはさくら市の桜を守っていききたい」と話していました。





新型コロナウイルス感染症の予防と対策

さくらの市長選挙

小説の舞台をめぐる

なごの市長の給与等を公表します

Sakura Topics

Information

広報カレンダー

コラム



1/28

日本郵便(株)と包括連携協定を締結

市と日本郵便株式会社(市内郵便局)は、包括連携協定を締結しました。この協定に基づき、双方が有する人的・物的資源を有効に活用していきます。安心・安全な暮らしを実現するため、地域見守り活動や災害発生時における協力の取組を実施し、地域の活性化や市民サービスの向上を図ります。



2/1



オリジナルフレーム切手の贈呈式

市の桜や雛めぐりを題材としたオリジナルフレーム切手の販売に当たり、日本郵便株式会社から市へオリジナルフレーム切手「Flower Travel」(花絶景) 栃木県の花(『氏家ゆづりパークの桜づつみ』が選定)と「氏家雛めぐり」が贈呈されました。フレーム切手は、市内郵便局で販売されています。販売は先着順です。



3/1~7

春の火災予防運動週間

●住宅用火災警報器は適切な維持管理が必要です！

ご自宅の住宅用火災警報器が適切に作動するか点検ボタンを押すなどして確認し、定期的にはほりなどをふき取りましょう。また、住宅用火災警報器本体の交換目安は10年です。

☎塩谷広域行政組合消防本部予防課

☎0287-40-1129

火事・救助・救急は **119** 住宅用火災警報器を設置しましょう！ 春の火災予防運動 3月1日~3月7日

その火事を防ぐあなたに **金メダル**

塩谷広域行政組合消防本部
塩谷広域女性防火クラブ連合会
矢板地区危険物保安協会

市へ提出する申請書等への押印を一部見直します

行政手続のデジタル化を推進し、申請手続き等の利便性を向上させるため、皆さんが市へ提出する申請書等の押印のうち慣例的に求めている押印は、令和3年4月から廃止します。

また、法令等により押印が義務付けされている申請手続きについても法令等が改正され次第、押印を廃止します。

なお押印廃止に伴い、新たに本人確認のため運転免許証や個人番号カードなどの身分証明書の提示を求めることがあります。

※重要な権利に関するものなど、引き続き押印や本人確認を求める申請手続きもあります。

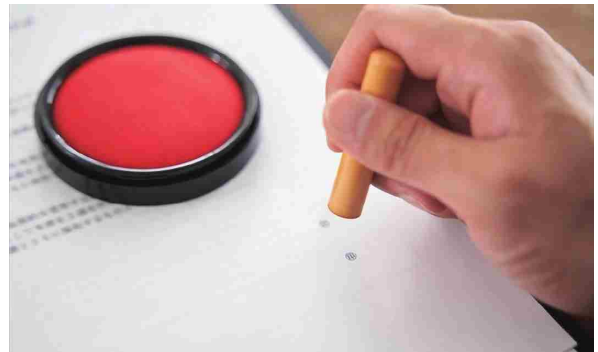

←詳細はこちら

【問】総務課 ☎681-1111

東京オリンピック聖火リレー開催

東京オリンピック聖火リレーがさくら市を走ります。

！ 交通規制

【日時】3月29日(月) 午前9時45分～(出発時間)

【場所】早乙女桜並木～喜連川図書館前

【駐車場】喜連川小学校校庭

【問】総合政策課 ☎681-1113

当日は、午前9時20分～10時10分(予定)にかけて以下のとおり交通規制します。規制中は、車で通行ができません。

状況により中止や変更となる可能性があります。





もっと便利に！コンタ号を増便します！

喜連川地区を運行するコンタ号は、4月1日から1日8便に増便します！
次の通り運行時間も変更となりますので、ご注意ください。

令和3年4月1日から

時刻表	1便	2便	3便	4便	5便	6便	7便	8便
運行時間	8:00 ~ 9:00	9:00 ~ 10:00	10:00 ~ 11:00	11:00 ~ 12:00	12:30 ~ 13:30	14:00 ~ 15:00	15:30 ~ 16:30	17:00 ~ 18:00
予約締切時間	前日	8:30	9:30	10:30	12:00	13:30	15:00	16:30

※利用方法、利用料金に変更はありません。詳細は、広報さくら令和2年12月1日号8～9ページをご覧ください。

！ 新型コロナ対策にご協力をお願いします！

- マスクの着用
- 乗車前の手洗い
- 乗車中の会話を控える

次に当てはまる方は、デマンド交通のご利用をお控えください。
○発熱や風邪の症状のある方 ○強いだるさや息苦しさのある方



【問】生活環境課 ☎681-1126

所得税・住民税の申告相談

【申告期間】 ～ 3月15日(月) (平日のみ)

【受付時間】 午前の部：9時～10時30分

午後の部：1時～4時

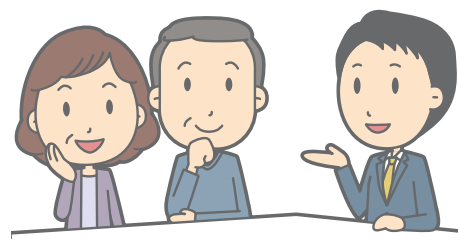

※午前の部の受付時間でも、受付人数により午後の部の申告相談になることがあります。
地区別の割当日に都合がつかない場合は、他の日でも受け付けます。期限内の申告をお願いします。

会場	受付日	行政区
さくら市役所会場 (第2庁舎 2階会議室) ※喜連川支所では 申告できません	3月1日(月)	狭間田、狭間田中央、元組、八方口、上組
	3月2日(火)	根本、谷中、松山、本田、上野、鍛冶ヶ澤
	3月3日(水)	草川、柿木澤
	3月4日(木)	押上、蒲須坂
	3月5日(金)	氏家新田、箱森、上松山、勝山町
	3月8日(月)	卯の里、大野、長久保、川原町、豊原
	3月9日(火)	大中、向河原、富野岡、北草川、松島
	3月10日(水)	上阿久津、川岸、下新田、采女
	3月11日(木)	石町、上町、横町、櫻野
	3月12日(金)	馬場
3月15日(月)	古町、伝馬町、本町、仲町、新町、栄町、氏家北	

【問】税務課 ☎681-1114



2021

3

March

木	金	土
<p>4</p> <p>市 市議会予算審査特別委員会 さすく あおぞら元気塾 10:30~11:30 氏幼 園庭開放日</p>	<p>5</p> <p>市 市議会総務常任委員会 ア保 アトリエびっき、人形劇鑑賞 き幼 子育て相談日</p>	<p>6</p> <p>さすく みんなの市 9:00~12:30</p>
<p>11</p> <p>SAKURA3.11“絆”プロジェクト2021 (喜連川福祉センター) 14:46 黙とう 15:00 風せん オレンジカフェ行ってみよう 10:00~13:00(桑久保キイさん宅) 喜公 心配ごと相談所 9:30~12:30 氏幼 園庭開放日</p>	<p>12</p> <p>ア保 砂・どろんこ遊び き幼 子育て相談日</p>	<p>13</p> <p>さすく みんなの市 9:00~12:30</p>
<p>18</p> <p>氏保 1歳6か月児健診 令和元年8月生 喜公 もの忘れ相談会 14:00~16:00 氏幼 園庭開放日</p>	<p>19</p> <p>無料法律相談 13:00~16:30 (氏家福祉センター) びーちサロン 10:00~11:30 (ハッピークローバー) 氏保 3歳6か月児健診 平成29年8月生 ア保 砂・どろんこ遊び</p>	<p>20 春分の日</p> <p>さすく みんなの市 9:00~12:30 ミュ 第24回栃木日展作家展開幕</p> <p>当番 にし内科ハートクリニック 9:00~12:00 14:00~17:00 ☎682-8920 夜間 くるす 18:30~21:00 ☎682-8811</p>
<p>25</p> <p>介護についておしゃべりしましょう会 10:00~12:00(たつきさん家) 氏保 4か月児健診 令和2年11月生 氏幼 園庭開放日・未就園児うさちゃんくらぶ</p>	<p>26</p> <p>ア保 親子ふれあい遊び き幼 子育て相談日</p>	<p>27</p> <p>さすく みんなの市 9:00~12:30 瀧住 「祈りの中から生まれて」開幕</p>

- 市 = 市役所本庁
- 支 = 喜連川支所
- 氏体 = 氏家体育館
- 喜体 = 喜連川体育館
- 氏公 = 氏家公民館
- 喜公 = 喜連川公民館
- 氏図 = 氏家図書館
- 喜図 = 喜連川図書館
- 氏保 = 氏家保健センター
- 喜保 = 喜連川保健センター
- 市セ = 市民活動支援センター
- ミュ = 市ミュージアム
- 瀧住 = 瀧澤家住宅
- 道 = 道の駅きつれがわ
- 荒公 = 荒川水辺公園
- 総公 = 市総合公園
- 菖公 = 菖蒲沢公園
- さすく = さくらスクエア
(氏家駅東口広場)
- とち交 = とちじゅう交流館
- 和話広 = 和い話し広場
- 氏幼 = 氏家幼稚園
- き幼 = きつれ川幼稚園
- ヒ園 = ヒカリ園
- ア保 = アップル保育園
- あお保 = あおぞら保育園
- たい保 = たいよう保育園
- こど保 = こどもの森YOU保育園

当番 = 休日当番医
夜間 = 塩谷地区夜間診療室

受 = 受付 **対** = 対象

■広報さくらのアンケート
 にご協力ありがとうございました

【問】総合政策課
 ☎681-1113



■イベント等に関する
 お知らせ

新型コロナウイルス感染症拡大防止のため、市内のイベント等が中止・延期になる場合があります。中止等が決定した場合は、市ホームページ、SNSで周知します。ご理解とご協力をお願いします。

■塩谷郡市医師会から
 のお願い

休日当番医を利用する際は、発熱や風邪症状のある方は受診前に必ず電話でご相談ください。感染予防のため、直接の来院は控えてください。



<施設休館日>
 氏家公民館(1日、15日、21日、29日~)
 喜連川公民館(8日、21日、22日)
 体育施設(1日、15日)

<市営温泉休業日>
 もとゆ(1日)
 露天風呂(15日)
 道の駅きつれがわ(8日)

自動交付機利用可能時間

月 曜日：午前8時30分~午後7時
 火~金曜日：午前8時30分~午後5時15分
 土日祝日：午前8時30分~午後5時
 ※年末年始は休止します。

デジタル防災行政無線の内容再生

☎0120-396-889

スマートフォン・携帯電話からは、☎028-681-6711

桜 広報カレンダー

新型コロナウイルス感染症の予防対策

4月15日市議会選挙

小説の舞台をめぐる

市民職員の給与等公表

Sakura Topics

View Information

広報カレンダー

コラム

日	月	火	水
<p>4月から延長窓口でパスポート申請もできるようになります!</p> <p>【場所】市役所本庁舎 延長窓口でパスポートの交付に加えて、申請もできるようになります。</p> <p>【問】 市民課 ☎681-1115</p>	<p>1</p> <p>氏保 喜保 健康相談・妊婦健康相談 9:00~16:00 氏園 うじえ川柳会作品展示~3/31まで 9:00~19:00</p>	<p>2</p> <p>市 応援スペースしゃぼん玉(中止) 市議会予算審査特別委員会 氏幼 キッズ相談室</p>	<p>3</p> <p>水中ゆうゆうウォーキング 9:00~10:00(パシフィックススポーツプラザ) 市 市議会予算審査特別委員会 喜公 おしゃべり場10:00~11:30 き幼 未就園児わんぱく広場</p>
<p>7</p> <p>当番 仲嶋医院9:00~12:00 14:00~17:00☎681-7755 夜間 くらす 18:30~21:00 ☎682-8811</p>	<p>8</p> <p>東日本大震災支援活動写真展~3/12まで 10:00~15:00(喜連川福祉センター) 市 市議会文教厚生常任委員会 氏保 喜保 健康相談・妊婦健康相談 9:00~16:00 さく あおぞら元気塾10:30~11:30</p>	<p>9</p> <p>市 市議会建設経済常任委員会 氏公 懐かしのレコードサロン 10:30~12:00 市セ おしゃべり場10:00~11:30 ア保 ミニおしゃべり会 氏幼 キッズ相談室</p>	<p>10</p> <p>水中ゆうゆうウォーキング 9:00~10:00(パシフィックススポーツプラザ)</p>
<p>14</p> <p>当番 中川耳鼻咽喉科医院9:00~12:00 14:00~17:00☎682-3291 夜間 くらす 18:30~21:00 ☎682-8811</p>	<p>15</p> <p>市 市議会定例会閉会 氏保 喜保 健康相談・妊婦健康相談 9:00~16:00</p>	<p>16</p> <p>ア保 工作しまししょう 氏幼 キッズ相談室</p>	<p>17</p> <p>水中ゆうゆうウォーキング 9:00~10:00(パシフィックススポーツプラザ) 喜公 おしゃべり場10:00~11:30 こ保 みんなでリズム。ランランラン♪ き幼 未就園児わんぱく広場</p>
<p>21</p> <p>当番 岡医院9:00~12:00 14:00~17:00☎681-1251 夜間 くらす 18:30~21:00 ☎682-8811</p>	<p>22</p> <p>氏保 喜保 健康相談・妊婦健康相談 9:00~16:00 さく あおぞら元気塾10:30~11:30</p>	<p>23</p> <p>氏保 1歳6か月児健診 令和元年6月生 氏公 涙活(映像)10:00~12:00 市セ おしゃべり場10:00~11:30 ア保 散歩に行こう 氏幼 キッズ相談室</p>	<p>24</p> <p>こ保 第12回子育て講演会 「親子の絆」 喜保 すくすく計測 ※要電話予約 乳幼児</p>
<p>28</p> <p>ミヨ 大町朋子「ハンガリーとピアノの午後」</p> <p>当番 檜山医院9:00~12:00 14:00~17:00☎682-2730 夜間 くらす 18:30~21:00 ☎682-8811</p>	<p>29</p> <p>氏保 喜保 健康相談・妊婦健康相談 9:00~16:00</p>	<p>30</p> <p>ア保 砂・どろんこ遊び 氏幼 キッズ相談室</p>	<p>31</p>

窓口延長

- 市役所本庁舎・卯の里庁舎：市民課・福祉課・税務課・高齢課・子ども政策課・会計課
上下水道料金センター
毎週月曜日午後7時まで(祝日・お盆期間・年末年始を除く)
- 喜連川支所：喜連川市民生活室
毎週金曜日午後7時まで(祝日・お盆期間・年末年始を除く)

休日の届出(死亡・結婚・出生など)は本庁舎の日直が午前8時30分から午後5時まで行っています。緊急な連絡も本庁舎の日直にご連絡ください。(☎681-1111)

図書館

氏家図書館 ☎ 682 - 9889 喜連川図書館 ☎ 686 - 7111
<http://www.library.sakura.tochigi.jp>

開館時間 午前9時～午後7時

休館日 氏家図書館 12、26日
 喜連川図書館 1、15、29日

■アンケートのご協力ありがとうございました

図書館アンケートに回答いただき、ありがとうございました。集計結果を両館で掲示しますので、ご来館の際はご覧になってください。

皆様のご意見を、業務改善に活用させていただきます。

電子図書館の利用登録は、こちらから図書館ホームページをご覧ください。



■電子書籍の紹介

新生活に向けて、こんな本はいかがでしょう？ 慌ただしい時期に本を借りても、電子書籍なら自動で返却されるので便利です。



『目からウロコのお掃除の裏ワザ』
 沖 幸子 著
 PHP研究所



『夫婦の断捨離』
 モノも気持ちも溜め込まない！
 やました ひでこ 著
 すばる舎

児童センター

開館時間 午前9時～午後6時

休館日 第3日曜日

上松山児童センター 【問】 ☎616-3660

■エコ製作キット配布「フライングディスク」

【日程】 1日(月)～

■子育て相談日

専門の先生（ぴーち職員）による相談です。気軽に相談できます。

【日時】 16日(火) 午前10時30分～11時45分

■しゃぼん玉配布

【日程】 27日(土)

喜連川児童センター 【問】 ☎678-2651

■エコキャップマーケット開店中

喜連川児童センターではSDGsの取り組みとして、エコキャップマーケットを行っています。ペットボトルキャップの数に応じて、手作りのおもちゃ等と交換できます。集まったキャップは「世界の子どもにワクチンを日本委員会」の活動に運用されます。

※キャップは洗ってからお持ちください。詳細はお問合せください。

■『4月カレンダー』制作キット配布

新年度のカレンダー作りはアンパンマンシリーズです。

【日時】 8日(月)～13日(土)

氏家児童センター 【問】 ☎612-6145

■ガシガシハンドを作ってあそぼう

【日時】 8日(月)～ 午前10時～午後4時

■ポップアップカードを作ろう

【日時】 15日(月)～ 午前10時～午後4時

【対象】 未就学児

■日めくりカレンダーを作ろう

【日時】 22日(月)～ 午前10時～午後4時

【対象】 小学生以上



※キットや制作は、すべてなくなり次第終了

※費用などについて表記がない場合は、原則無料です。



✳ 健康増進課から健康相談・教室のご案内 ✳

〈健康相談〉 申込先：健康増進課 ☎682-2589

行事名	日時等	場所
栄養相談会	11日(木) 午前9時・10時・11時 午後1時30分・2時30分	氏家 保健センター
乳幼児相談(要電話予約)	3日(水) 内容：育児相談・栄養相談・身体計測	喜連川 保健センター
ことばの相談(要電話予約)	予約時にご確認ください。 対象：幼児	氏家 保健センター
こども発達相談(要電話予約)	9日(火)・19日(金)	
こころの健康相談(要電話予約)	4日(木) 午後1時30分・2時15分・3時	

*乳幼児健診・相談は母子手帳を持参してください。

〈各種検査〉 場所・申込先：県北健康福祉センター ☎0287-22-2679

行事名	期日等
ウィルス性肝炎検査、性感染症検査(要事前予約)	毎週火曜日 受付：午前9時～10時 無料
骨髄提供希望者登録(要事前予約)	毎週火曜日 受付：午前11時～11時30分 無料

〈相談・教室〉 場所・申込先：矢板健康福祉センター ☎0287-44-1297 詳細は、お問合せください。

行事名	期日等
こころの健康相談	23日(火) 午後2時30分～4時30分

健康増進課からのお知らせ

☎682-2589

■総合健診申込書は、返送されましたか？

令和3年度の総合健診は完全予約制です。受診希望の方でまだ申込みをされていない場合は、お早めにご返送ください。



■「風しん」抗体検査・予防接種のクーポン券の有効期限延長

「風しん」抗体検査・予防接種のクーポン券の有効期限が令和4年2月まで延長されました。

【対象】昭和37年4月2日～昭和54年4月1日生まれの男性

【クーポン券の利用方法】

抗体検査…医療機関に予約をして、受けてください。

予防接種…検査で抗体がなかった方は、医療機関に予約をして受けてください。

※医療機関に抗体検査・予防接種のクーポン券を提出してください。

クーポン券を使えば
検査・予防接種が
無料でできます！



移動献血の お知らせ

献血にご協力ください。

【日時】3月17日(水) 午前10時～午後4時
(1時間程お昼休憩があります)

【場所】市役所駐車場

【問】健康増進課 ☎682-2589



商店街の店内改修・店前景観の整備に取り組んでいます

【問】 商工観光課 ☎686-6627

店前看板の彫り直しと外壁を再塗装したことにより、店前が明るくなりました。清潔感も向上し、自身の仕事の意欲も湧いてきました。



中国料理 金泉楼 土屋文彦さん
(喜連川6635-1) ☎686-5511



暖簾を新調し、ビールケースなどの目隠しとして左に移動させました。また、照明を外からも見えるように工夫したことで、酒販売店としての認知度も高まったと思います。



滝澤酒店 滝澤秀昭さん
(氏家1917-3) ☎682-2228



素朴なデザインと色合いでお店に入りたくなる雰囲気になりました。店前を変えたことで商売以外の話題やコミュニケーションも生まれ、新鮮な感覚で接客ができました。



みどりや薬局 齋藤陽子さん
(喜連川4362-1) ☎686-2025





さくら
ブランド
SAKURA BRAND

— さくらブランド認証品のご紹介 —
ガラスアート工房 アッセンブル
さくらグラス

一点ずつ施される丁寧なハンドワークによって、グラスやポットに彫られた清楚な美しさが印象的です。氏家駅前にアトリエを構える「アッセンブル」はサンドブラストとガラスリツツェンという手法で彫刻を施すガラスアート工房。

桜をはじめ、季節の花々や物語のワンシーンなど、さまざまなモチーフを刻みつけたオリジナルのアートグラスを制作しています。「さくらグラス」は、さくら市の名にちなんでつくられたガラスシリーズです。さまざまな表情の桜の花がグラスを彩ります。



【購入できる場所】アッセンブル、道の駅きつれがわ
ガラスアート工房 アッセンブル (氏家1856) ☎681-1806

【問】商工観光課 ☎686-6627

〈 市内施設イベント情報 〉

もとゆ温泉

【問】もとゆ温泉 ☎686-3284

■家庭の日は家族で温泉に行こう! 毎月第3日曜日は小学生入浴無料。

【日時】21日(日) ※露天風呂でも実施

■温泉ソムリエおすすめの健康風呂 (毎月26日実施 もとゆ温泉のみで実施)

3月は、「春菊の湯」

※内容は変更・中止になる場合もあります。

和い話し広場

【問】和い話し広場 ☎666-8370 (月休)

■ハンドメイド&己書作品展

【期間】13日(土)~27日(土)

道の駅きつれがわ

【問】道の駅きつれがわ ☎686-8180

■プロジェクションマッピング上映

【日時】毎週金・土 日没後

■季節の湯「春菊の湯」

【日程】18日(木)

■スタンプカード2倍の日

【日程】9日(火)・18日(木)・26日(金)

■昔話風呂「心の広い玄徳院様」

【日程】18日(木)~26日(金)

さくらスクエア

【問】さくらテラス ☎680-5533 (月休)

■みんなの市

【日時】6日(土)・13日(土)・20日(土・祝)・27日(土) 午前9時~午後0時30分

お知らせ



マイナンバーカードの健康保険証利用登録をサポートします
 3月から、一部の医療機関や薬局の窓口でマイナンバーカードを健康保険証として順次利用できるようになります。
 保険証として利用するには、「マイナポータル」で事前に申込みが必要です。詳細は、市ホームページをご覧ください。
▽対象 国民健康保険・後期高齢者医療制度
 ☎ 市民課 (681) 11116

マイナンバーカードの再送付
 マイナンバーカードをお持ちでない方に、国からマイナンバーカードの交付申請書が順次送付されています。
 今回送付される申請書を使って郵送でマイナンバーカードの申請ができます。また、申請書に印刷されているQRコードをスマートフォンなどで読み取ると、自宅から簡単にオンライン申請もできます。
 ☎ マイナンバー総合フリーダイヤル 0120(95)0178
 ☎ 市民課 (681) 11115
 喜連川市民生活室 (686) 6611

マイナンバーカードの健康保険証利用登録をサポートします

3月から、一部の医療機関や薬局の窓口でマイナンバーカードを健康保険証として順次利用できるようになります。
 保険証として利用するには、「マイナポータル」で事前に申込みが必要です。詳細は、市ホームページをご覧ください。
▽対象 国民健康保険・後期高齢者医療制度
 ☎ 市民課 (681) 11116

小規模工事等契約希望者登録の受付

▽対象
 市が発注する小規模な工事や修繕で契約金額130万円未満のもの
 ※さくら市入札参加資格者名簿（建設工事）に登録されている方は登録できません。
▽申込期間
 3月19日（金）午前8時30分～正午、午後1時～5時
 （土日・祝日は除く）
▽登録期間 4月1日～

令和6年3月31日（3年間）

感染症対策のための家庭ごみの捨て方

ご家族、ごみを収集・処理する作業員を守るためにも次の5つの徹底をお願いします。
 ①袋をしっかりとりしぼる
 ②袋の空気を抜く
 ③生ごみは水をきる
 ④家のごみを減らす
 ⑤正しいごみの分別
 ☎ 生活環境課 (681) 11226



国民年金保険料「学生納付特例制度」

学校教育法に規定する大学、短期大学、専修学校などに在学する学生で、ご本人の所得が一定以下の場合、国民年金保険料の納付が猶予される「学生納付特例制度」があります。
 学生納付特例の承認期間は4月～翌年3月までです。申請する場合は、学生証の写しまたは在学証明書を送付してください。
 申請後、日本年金機構から約2、3か月後に審査結果が届きます。申請が却下となった場合は、保険料の納付が必要です。承認を受けた方が次年度も同一の学校に在籍する場合は、日本年金機構から再申請のハガキが届きます。ハガキが届かない場合は、再度申請してください。
 ☎ 宇都宮東年金事務所 (683) 3211
 ☎ 市民課 (681) 11116
 喜連川市民生活室 (686) 6611

お詫びと訂正

広報さくら2月1日号P23「寄贈」に誤りがありました。
 誤：(故) 石塚次男
 正：(故) 手塚次男
 ご迷惑をおかけしたことを深くお詫び申し上げます。

※費用などについて表記がない場合は、原則無料です。



下水道課からのお知らせ

下水道事業供用開始に伴う縦覧

新たに下水道が供用開始となる区域を次のとおり縦覧します。

▽供用開始日

3月31日(水)

▽供用開始区域

○喜連川処理区

喜連川：字野辺山、字野

辺山平、字弁天山の一部

○氏家処理区

上阿久津：字中町の一部

氏家：字西原、字川岸前、字大明地、字上小

里、字大野の一部

櫻野：字五行、字逆田、字北宿並の一部

馬場：字宮越、字川原、字

新知の一部

▽縦覧期間 3月12日(金)

～26日(金)

午前9時～午後5時

▽縦覧場所 下水道課

井戸水などを使用している方の下水道使用料

井戸水のみを使用または上水道と井戸の併用で

下水道を使用している場合は、使用人数などにより水量を算出しています。

住民票の異動だけでは下

水道の使用人数変更はされませんので、必ず変更届出の手続きをしてください。

水洗便所改造資金融資あつせん制度を4月から拡充します

汲み取り便所や浄化槽を改造して公共下水道に接続する場合に、市が金融機関に融資をあつせんし、利子を市が負担する制度を4月から拡充します。

▽融資上限 50万円(同一世帯で2件以上・アパートは100万円)に増額

▽返済期限 50か月以内に延長

▽対象工事 汲み取り便所や浄化槽を改造して公共下水道に接続する工事(合併浄化槽を改造する工事を対象に追加)

▽対象区域 公共下水道区域全域(供用開始から3年以内の制限を撤廃)

▽申込方法 公共下水道に接続する工事の申請と同時に申込み。
※下水道の使用が可能になった地区の方は、早めに関係工事をお願いします。

水道の使用人数変更はされませんので、必ず変更届出の手続きをしてください。

水洗便所改造資金融資あつせん制度を4月から拡充します

汲み取り便所や浄化槽を改造して公共下水道に接続する場合に、市が金融機関に融資をあつせんし、利子を市が負担する制度を4月から拡充します。

▽融資上限 50万円(同一世帯で2件以上・アパートは100万円)に増額

▽返済期限 50か月以内に延長

▽対象工事 汲み取り便所や浄化槽を改造して公共下水道に接続する工事(合併浄化槽を改造する工事を対象に追加)

▽対象区域 公共下水道区域全域(供用開始から3年以内の制限を撤廃)

▽申込方法 公共下水道に接続する工事の申請と同時に申込み。
※下水道の使用が可能になった地区の方は、早めに関係工事をお願いします。

令和3年第1回市議会定例会

▽日程(予定)
3月2日(火) 予算審査特別委員会
3月3日(水)
3月4日(木)
3月5日(金) 総務常任委員会
3月8日(月) 文教厚生常任委員会
3月9日(火) 建設経済常任委員会
3月9日(火) 委員長報告、質疑、討論、採決、閉会
3月15日(月) 都合で日程が変更になる場合もあります。

※傍聴は、新型コロナウイルス感染症拡大防止のため自粛をお願いします。

問 下水道課
☎(681)11118



令和3年第1回市議会定例会

▽日程(予定)

3月2日(火) 予算審査特別委員会

3月3日(水)

3月4日(木)

3月5日(金) 総務常任委員会

3月8日(月) 文教厚生常任委員会

3月9日(火) 建設経済常任委員会

3月9日(火) 委員長報告、質疑、討論、採決、閉会

3月15日(月) 都合で日程が変更になる場合もあります。

※傍聴は、新型コロナウイルス感染症拡大防止のため自粛をお願いします。

議事事務局
☎(681)1123



「日本語ボランティア」

日本語があまり得意ではなく、日本語を勉強したいと思っている外国人に日本語を教えるボランティアです。

楽しく交流しながら、日本語を教えてみませんか?初めての方でも大歓迎です。

外国人と交流をしたい方、国際交流に興味を持っていらっしゃる方、ぜひご応募ください。

※詳細はお問合せください。

問 国際交流協会
☎(681)2072

パブリック・コメント

皆さんのご意見をお聞かせください。

※意見書の様式は、閲覧場所配布するほか、市ホームページからダウンロードできます。

さくら市都市計画マスタープラン(改訂)

▽閲覧場所 市ホームページ、都市整備課、市民課、喜連川市民生活室、

氏家・喜連川公民館、氏家・喜連川図書館

▽募集期間 3月15日(月)～29日(月)

▽提出方法 持参、郵送、FAX、電子メール

提出問合せ 都市整備課
☎(681)1120

さくら市公営住宅長寿命化計画(案)

▽閲覧場所 市ホームページ、建設課、市民課、喜連川市民生活室、氏家・喜連川公民館、氏家・喜連川図書館

▽募集期間 3月15日(月)～29日(月)

▽提出方法 持参、FAX、郵送、メール

提出問合せ 総合政策課
☎(681)1113

氏家・喜連川公民館、氏家・喜連川図書館

▽募集期間

3月15日(月)～29日(月)

▽提出方法 持参、郵送、FAX、電子メール

提出問合せ 都市整備課
☎(681)1120

さくら市公営住宅長寿命化計画(案)

▽閲覧場所 市ホームページ、建設課、市民課、喜連川市民生活室、氏家・喜連川公民館、氏家・喜連川図書館

▽募集期間

3月15日(月)～29日(月)

▽提出方法 持参、FAX、郵送、メール

提出問合せ 建設課
☎(681)1119

第2次さくら市総合計画後期基本計画(案)

▽閲覧場所 市ホームページ、総合政策課、市民課、喜連川市民生活室、氏家・喜連川公民館、氏家・喜連川図書館

▽募集期間

3月15日(月)～29日(月)

▽提出方法 持参、FAX、郵送、メール

提出問合せ 建設課
☎(681)1119

第2次さくら市総合計画後期基本計画(案)

▽閲覧場所 市ホームページ、総合政策課、市民課、喜連川市民生活室、氏家・喜連川公民館、氏家・喜連川図書館

▽募集期間

3月15日(月)～29日(月)

▽提出方法 持参、FAX、郵送、メール

提出問合せ 総合政策課
☎(681)1113

青少年センター少年育成サポーター、生涯学習推進協議会委員

青少年センター少年育成サポーター、生涯学習推進協議会委員

▽募集人員 20名程度
▽応募資格 市内在住・在勤のおおむね20歳以上で、青少年健全育成に深い愛情と理解を持つている方

▽活動内容 あいさつ運動、体験活動、ICT研究、和輪話通信の発行等の青少年健全育成活動

▽報酬 年額1万2千円

▽任用期間 4月1日～令和5年3月31日

▽募集人員 若干名

▽応募資格 市内在住・在勤のおおむね20歳以上で、生涯学習活動を通じて社会貢献を行う意思がある方

▽活動内容 生涯学習推進計画の策定や生涯学習施策への意見、提言

※年6回程度夜間に行つて会議があります。

▽報酬 年額1万5千円

▽任用期間 4月1日～令和5年3月31日

▽申込期限 3月15日(月)

▽申込方法

申込書(生涯学習課で配布、市ホームページからも入手可)に記入し、提出してください。(郵送、ファックス、eメール可)

▽申込・問合せ先
〒329-1492
さくら市喜連川4420-1
生涯学習課

☎(086)6621
FAX(086)5368

さくら未来塾 学習サポーター

小学生コース

▽日程 5月中旬～毎月第1・3・5土曜日

午前9時30分～11時30分

▽場所 氏家・喜連川公民館ほか

▽内容 小学3～6年生の学習支援

▽日程 5月中旬～毎週水曜日午後3時～4時30分

▽場所 氏家・喜連川中学校

▽内容 中学生の学習支援(数学・英語)

▽謝金 1時間あたり1、

500円(交通費込み)

▽申込方法

登録用紙(市ホームページから入手可)に記入し、提出してください。※後日、面談を経て登録となります。

▽申込・問合せ先
生涯学習課
☎(086)6621



学童保育指導員

▽募集人員 5名程度

▽応募資格 18～65歳までで健康で明るく児童健全育成に情熱と意欲のある方

▽勤務時間 下校時～午後7時

土曜日・学校休業中は、午前7時30分～午後7時(うち8時間以内の交代勤務)

▽勤務場所 上松山小・熟田小・押上小学童保育

▽賃金

資格あり…時給1、100円
資格なし…時給1、000円

▽任用期間 4月1日～令和4年3月31日

▽申込方法・期限 履歴書(社会福祉協議会で配布)に記入し、3月15日(月)までに提出してください。

※有資格者は、資格証明書の写しを添付

▽申込・問合せ先
社会福祉協議会氏家支部
☎(082)2217

上松山児童センター 代替職員

資格が必要です。詳しくはお問合せください。

☎ 社会福祉協議会氏家支部
(082)2217

氏家観光協会事務職員

▽募集人員 2名

▽勤務時間 午前8時30分～午後5時15分(午後6時まで残業の日あり)

▽勤務日 週5日(月曜を除くシフト制)

▽応募資格 普通自動車

免許を有し、パソコン操作ができる方

▽勤務内容 観光案内、施設管理、イベント運営補助など

▽給料 月給16万円
▽雇用条件 健康保険・厚生年金保険・雇用保険・通勤手当・時間外勤務手当等

▽任用期間 4月1日～令和4年3月31日(契約更新有り)

▽申込方法 3月10日(水)午後5時までに履歴書を持参、または郵送

▽勤務場所・申込先 さくらテラス

☎(081)5757(月休)

再生品の提供事業

▽対象 18歳以上で市内在住の方

▽申込方法 申込用紙に記入し、エコパークしおやへ提出してください。

▽申込期間 3月24日(水)

午前9時～午後4時30分(正午～午後1時、土日・祝日は除く。)

詳細はお問合せください。

▽場所・問合せ先 エコパークしおや

☎0287(53)7370

※費用などについて表記がない場合は、原則無料です。



新型コロナウイルス感染症の予防対策

さくら市選挙

小説の舞台をめぐる

さくら市職員の給与と公表

Sakura Topics

V10.0 Information

広報カレンダー

コラム



詳細はこちら↓



☎ 048(600)2217
 問 東京矯正管区職員課

※受験資格等の詳細は、
 法務省ホームページを
 ご覧ください。

3月26日(金)～29日(月)

○郵送または持参
 (ネット申込ができない方のみ)

3月26日(金)～4月7日(水)

▽ネット申込

▽申込期間
 6月6日(日)

▽試験日
 第1次試験日(筆記試験)

令和3年度法務省
 専門職員(人間科学)

市営住宅入居者募集

住宅名	募集戸数	完成年度	階数	間取り	家賃	単身入居	敷金
豊原	3戸	平成元年～平成3年	3階建 1、2、3階	3LDK	21,100円～ 32,200円	可	家賃 3か月分
ひばりヶ丘	1戸	平成5年～平成8年	2階建 戸建て	3LDK	21,500円～ 32,400円	不可	
大沼台	2戸	平成3年～平成4年	2階建 戸建て	3LDK	21,000円～ 32,200円		

※家賃は前年の所得に応じて決まります。

※豊原は別途、駐車場使用料2,000円
 (1戸1台のみ)

【申込期限】3月8日(月)

【入居時期】4月1日(木)

【申込方法】申込書(建設課・喜連川市民生活室で配布。市ホームページからも入手可。)に必要書類を添付し、提出してください。また、申込条件がありますのでお問合せください。

※申込者多数の場合は抽選会を開催します。

【申込・問合せ先】建設課 ☎ 681-1119

令和3年4月1日採用 会計年度任用職員募集

募集職種や勤務条件などの求人情報の詳細は、市ホームページをご覧ください。ホームページを閲覧することができない場合には、総務課で求人情報をまとめた冊子をお配りしています。

※状況により、募集の中止等をする場合もあります。

【申込締切】3月11日(木) 午後5時必着

【申込方法】さくら市会計年度任用職員採用申込書(市ホームページ、総務課で配布)に記入し、郵送または直接持参により提出。(郵送推奨)

【申込・問合せ先】

〒329-1392 さくら市氏家2771番地 総務課人事係あて ☎681-1111



在宅医療・介護連携推進協議会から



ちょっと vol.29 いいかい (医~介)

特集
生活支援
コーディネーター

生活支援コーディネーターは、地域支え合いの応援団です！

現在3名の生活支援コーディネーターが、高齢者がいつまでも住み慣れた場所で楽しく安心して生活できるお手伝いをしています。サロン（居場所）や見守り活動、困りごと支援など、身近なところで頑張っている地域の方と皆さんをつなぐ役割をしています。



詳細はこちら

～活動の一部をご紹介～

【問】 高齢課 ☎681-1155

サロン活動支援と紹介

各サロンの活動に参加する中で関係づくりや活動の支援を行っています。



地域づくり勉強会

地域づくりに興味関心がある方々が月1回集まり、自分たちの地域でできることに取り組んでいます。



コーディネーターからのコメント

ちょっと困ったことを手伝ってくれる人などが周りにいればどんなに安心でしょう。助け合い活動やってみませんか？



菅間高之

こんな人知ってる！こんなお店あるよ！といった地域のほっこりお宝、役立つお宝を大募集中！！

大山純子



サロン活動でお困りごとやご要望などがありましたら、ぜひ私たちにお気軽に声をかけてください。

埴恵子



いきいきクラブ連合会通信

No.4

日の町福德会

会員24名（男性6名、女性18名）で、喜連川南行政区の日野町、辻町、旭町の高齢者で構成し、いきいきとグラウンド・ゴルフ、輪投げ、花壇づくりの他、旅行や懇親会などで親睦や健康づくりに取り組んでいます。

地域の協力によって円滑な活動を行っていますが、会員が増えてさらに充実した活動ができることを望んでいます。



会員を募集しています。
興味のある方は一緒に活動してみませんか。

【問】 社会福祉協議会 ☎686-2670
高齢課 ☎681-1155

塩谷都市医師会リレーコラム

～シリーズ～ 『かかりつけ医のことば』

第11回 「胃がんリスク検診を受けましょう」

橋本医院 院長 橋本 敬（矢板市）

胃がんリスク検診をご存じでしょうか？

塩谷郡2市2町の検診では2014年から導入されています。

ヘリコバクター・ピロリ菌が胃の粘膜に住み着くと胃粘膜の老化（胃炎）がすすみ胃がんが発生しやすくなります。胃がんリスク検診では血液検査で「ヘリコバクター・ピロリ菌の感染の有無」と「胃炎の有無」を調べることで、自分が胃がんになりやすいかどうか危険度を知ることができます。胃がんリスク検診には対象となる年齢や一部対象外となる方がいますので各市町の案内を参照してください。

胃がんリスク検診ではA、B、C、Dの4段階で危険度が判定されます。A群は胃がんの発生するリスクはほとんどありませんが、B群で約9倍、C群で約18倍、D群で約70倍とA群→B群→C群→D群の順に胃がんになるリスクが高まっていきます。A群以外の判定を受けた方は胃がんのリスクがあるため、かかりつけ医と相談し内視鏡検査を受けてください。その後、可

能であれば飲み薬でヘリコバクター・ピロリ菌を除菌します。除菌により胃がんのリスクを下げることができますが、残念ながらゼロにはなりません。

胃がんは日本人に多いがんで部位別の罹患数で第2位です。胃がんリスク検診で自分に胃がんの発生リスクがあるかどうかを知ること、ヘリコバクター・ピロリ菌を除菌し胃がんの発生を減らすこと、除菌後も定期的に内視鏡検査を受診し胃がんを早期に発見することがとても重要です。現在は内視鏡治療の発達により早期胃がんであれば胃を切除しなくてもほとんど治ります。

2020年度は新型コロナウイルスの影響により全国的に健康診断の受診者数が減少、9月までの統計では3分の2に落ち込んでいるそうです。適切な感染予防対策を行い、検診を受診し健康を維持しましょう。

さくら市消費生活センター

消費生活情報のひろば

【問】市消費生活センター ☎681-2575

（市役所第2庁舎2階）

午前9時～正午/午後1時～4時（平日のみ）

意見をきちんと伝えられる自立した消費者になりましょう！

買い物や外食をするとき、電話で注文や問合せをするときなどには、従業員と消費者が理解・協力しあうことが大切です。対応した従業員に意見を言うときには、自立した消費者として、意見がきちんと相手に伝わるよう配慮しましょう。

【意見を伝えるときのポイント】

POINT 1

ひと呼吸おいて冷静に対応しましょう！
怒りに任せた発言は逆効果です。従業員も同じ「人」として、お互いに尊重し合うことが大切です。

POINT 2

言いたいこと、要求したいことを「明確に」、「理由」を丁寧に伝えましょう！
返品したいのか、解約したいのか、またその理由を明確に伝えることが重要です。

POINT 3

一方的に主張するだけでなく相手の説明も聞きましょう！
上手なコミュニケーションが解決への糸口です。

※行き過ぎた言動は、犯罪として処罰されることもあります。

無料相談案内(3月)

相談は、無料でお受けします。秘密を守ります。
相談者多数の場合、お待ちいただくこともあります。

相談	内容		対応者	期日	時間	場所	問合せ等	
法律相談 (要予約)	法律的な諸問題の相談を行います。 定員：7名 申込開始： 1日(月) 午前9時～		弁護士	19日 (金)	午後1時～ 4時30分	氏家福祉センター	社会福祉協議会 氏家支部 ☎682-2217	
心配ごと 相談所	生活上の苦しみや悩みごと相談		民生委員	11日 (木)	午前9時30分～ 午後0時30分	喜連川公民館 視聴覚室	社会福祉協議会 氏家支部 ☎682-2217 総合政策課 ☎681-1113 福祉課 ☎681-1160	
	国・県・市などへの要望やその他困りごと		行政相談委員					
	いじめ、体罰、差別等人権侵害に関する心配ごと		人権擁護委員					
喜連川地区 障がい児出張 相談「ふくしの 相談室コ ンター一む」 (要予約) 中止	障害をお持ちの方で日常で困っていること、福祉サービスに関すること、就労や就学に関すること		相談事務所の 相談員	9日 (火)	午前10時～ 正午、 午後1時～3時	喜連川公民館 第2研修室	障がい者支援センターふれあい ☎681-6666 障害者相談支援センター桜花 ☎681-6720	
教育相談	小・中学生の悩み・問題などの相談、保護者の相談		学校教育課 指導主事	月～金	午前8時30分～ 午後5時15分	喜連川支所 学校教育課	学校教育課 ☎686-6620	
児童家庭 相談	家庭における児童養育相談、虐待相談		家庭相談員					
婦人相談	婦人相談(DV・離婚・生活一般等)		母子・父子自立支援員兼婦人相談員				市役所相談室	こども政策課 ☎681-1125
ひとり親相談	母子、父子自立相談(就労支援・福祉資金貸付・生活一般等)							
生活困窮・ひきこもり相談	経済的に困窮している・ひきこもり等の人の自立に向けた相談		相談支援員兼 就労支援員				社会福祉協議会氏家支部 ☎601-7123	
無戸籍についての相談	戸籍がない方の相談、情報提供		職員				市民課 ☎681-1115 宇都宮地方法務局戸籍課 ☎623-0921	
虐待についての相談 (随時受付)	虐待を受けているのでは？ 虐待をしてしまいそう…など悩んでいる方	児童虐待	こども政策課 ☎681-1125 県北児童相談所 ☎0287-36-1058	* 休日、夜間の緊急時の連絡先 栃木県児童虐待緊急ダイヤル ☎686-3005 こども政策課 ☎090-2640-9364・☎090-1059-0747				
		障がい者虐待	福祉課 ☎681-1161	* 休日、夜間の緊急時の連絡先 福祉課 ☎090-5554-6968・☎090-1996-4484				
		高齢者虐待	○地域包括支援センター而今 ☎685-3294 (喜連川地区、押上、長久保、蒲須坂、箱森新田、松山新田、松島在住者) ○地域包括支援センターエリム ☎681-1150 (上記以外の在住者) ○高齢課 ☎681-1155					

※新型コロナウイルス感染拡大状況により、急きょ中止・変更になる可能性があります。

※費用などについて表記がない場合は、原則無料です。



市政へのご意見をお待ちしています！

■市長へのメール
 ✉mayor@city.tochigi-sakura.lg.jp
 (市ホームページ「市長の部屋」から送ることができます)

■市長へのFAX 682-0360

■市政懇談会
 行政区単位の懇談会です。

■市長とカフェトーク
 ※市政懇談会と市長とカフェトークは感染拡大状況により実施できない場合があります。
【問】 総合政策課 ☎681-1113

市内交通事故発生状況 (人身事故)

令和3年1月末日現在
 ※ () は前年同月比

■発生件数 10 (0)
 ■死亡者 0 (- 1)
 ■負傷者 12 (2)

さくら市の人口

令和3年2月1日現在
 (前月比・毎月人口推計)

■人 □ 44,815人(-42人)
 ■男 23,366人(-28人)
 ■女 21,449人(-14人)
 ■世帯数 16,816世帯(+ 8)

広報紙に広告を掲載しませんか？

【掲載位置】
 毎月1日号の表紙、裏表紙を除く各ページの下1段。

【1回の広告料】
 1段枠 20,000円(税込)
 半枠 10,000円(税込)

【申込期限】
 掲載希望号の40日前まで

【問】
 総合政策課 ☎681-1113

さくら市おうちへテイクアウト!プロジェクト



市内飲食店を応援するため、テイクアウトできるお店を紹介いたします。
 さくら市の味を守るためにおうちへテイクアウト！



←メニューなど詳細はこちら

#サクラエール飯
 #おうちへテイクアウト
 のハッシュタグをつけて、市内グルメをSNSに発信しよう！



市公式Twitter、Instagramで情報発信中！

!!!
 新店舗が追加されました

氏家バル AORY 氏家2366-2
 ☎680-4361

【テイクアウト対応時間】
 11時～14時30分、17時～22時

【定休】 不定休

寄贈(敬称略・順不同)
 ありがとうございます。

▼次亜塩素酸つがい薬30個 宇都宮市 (医)KANEKO DENTAL OFFICE

【市内保育施設等(卒園児)】
 ▼ペットボトルふたあけフィギュア キャップ・ペットボトルカバー各1,000個 宇都宮市 (株)ティー・シー・シー

【氏家小学校】
 ▼図書カード5万円 卯の里 石塚賢二・(故)石塚初江

【社会福祉協議会】
 ▼金4万円 三菱ふそう労働組合 本社支部

▼金27,788円 塩谷町 植村健一

▼金5千円 古町 一条小雪

平山郁夫展

～日本の心～

好評開催中 3月14日(日)まで開催

本画16点、素描34点、スケッチ13点、圧巻のスケールで描かれた日本画。平山郁夫の芸術をぜひご覧ください。



浄土幻想 日野法界寺 2004年



浄花白川女 母娘 2004年

さくら市東京オリンピック・パラリンピック
関連事業

大町朋子

「ハンガリーとピアノの午後」

シュトラウス：美しき青きドナウをはじめリスト：ラ・カンパネラなど美しいクリスタルピアノの響きをお楽しみください。

※事前申込みが必要です

- 【日 時】 3月28日(日) 午後2時～
- 【場 所】 ミュージアム展示ホール
- 【料 金】 観覧料がかかります
- 【申込方法】 3月3日(水) 午前9時からミュージアムへ電話で申込み
- 【定 員】 先着30名

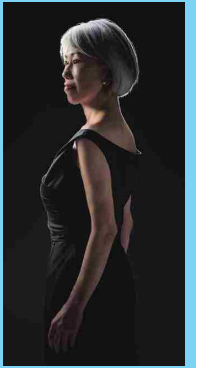

第24回 栃木日展作家展

3月20日(土・祝)～5月9日(日)

日展で活躍する県ゆかりの作家による展覧会です。日本画・洋画・工芸美術・書の各部門にわたる力作をご覧ください。



昨年の展示風景

瀧澤家住宅 企画展 祈りの中から生まれて

8人の作家による漆、鍛金、陶、人形、ガラスの多彩な工芸作品を一堂に展示します。

- 【期 間】 3月27日(土)～5月16日(日)
- 【場 所】 瀧澤家住宅(櫻野1365)
- 【観覧料】 一般100円(大学生以下無料)



林香君 思惟 -2020転生



友定聖雄 MIST

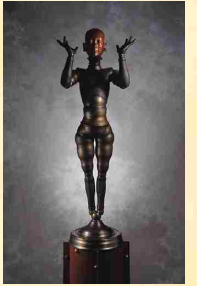

手銭吾郎 Flexible

○入館の際は検温と入館票のご記入、マスクの着用をお願いします。

※入館票はさくら市ミュージアムのホームページからもダウンロードできます。

○滞在は最長1時間を目安としてください。比較的すいている平日をお勧めします。

新型コロナウイルス感染状況により変更、中止となる場合があります。

さくら市ミュージアム ～ 荒井寛方記念館 ～

〒329-1311 さくら市氏家1297番地
TEL682-7123 FAX682-7854

【開館時間】 午前9時～午後5時(入館は午後4時30分まで)

【休館日】 1日、8日、15日～19日(展示替え)、22日、29日

【観覧料】 (平山郁夫展) 一般600円、高・大学生400円、小・中学生200円

※さくら市民は半額、さくら市内小中学生は無料

(栃木日展) 一般300円、高・大学生200円、小・中学生100円

※さくら市内小中学生は無料

広報紙の閲覧はカタログポケットが便利です

アプリ(カタログポケット)をスマートフォンやタブレットにダウンロードすることで、広報さくらを「読む」「聞く」ことができます。

ハザードマップ、ごみ収集日程表などもご覧いただけます。

アプリのダウンロードはこちら→



Android



iOS



【問】 総合政策課 ☎681-1113



広報
さくら

vol.275

令和3年3月1日発行 編集：さくら市役所 総合政策部
〒329-1360 栃木県さくら市氏家27-1番地
TEL681-1113 FAX681-0000
http://www.city.sakura.lg.jp/ 総合政策課

次の広報さくら(4月1日：第276号)は4月1日折込予定です。