

さくら

- 特集1 新年のごあいさつ
- 特集2 さくら市進化プラン
- 特集3 漫画家 高橋陽一氏インタビュー

© 高橋陽一 / 一般社団法人日本フットゴルフ協会



2021年 FOOT GOLF 元年

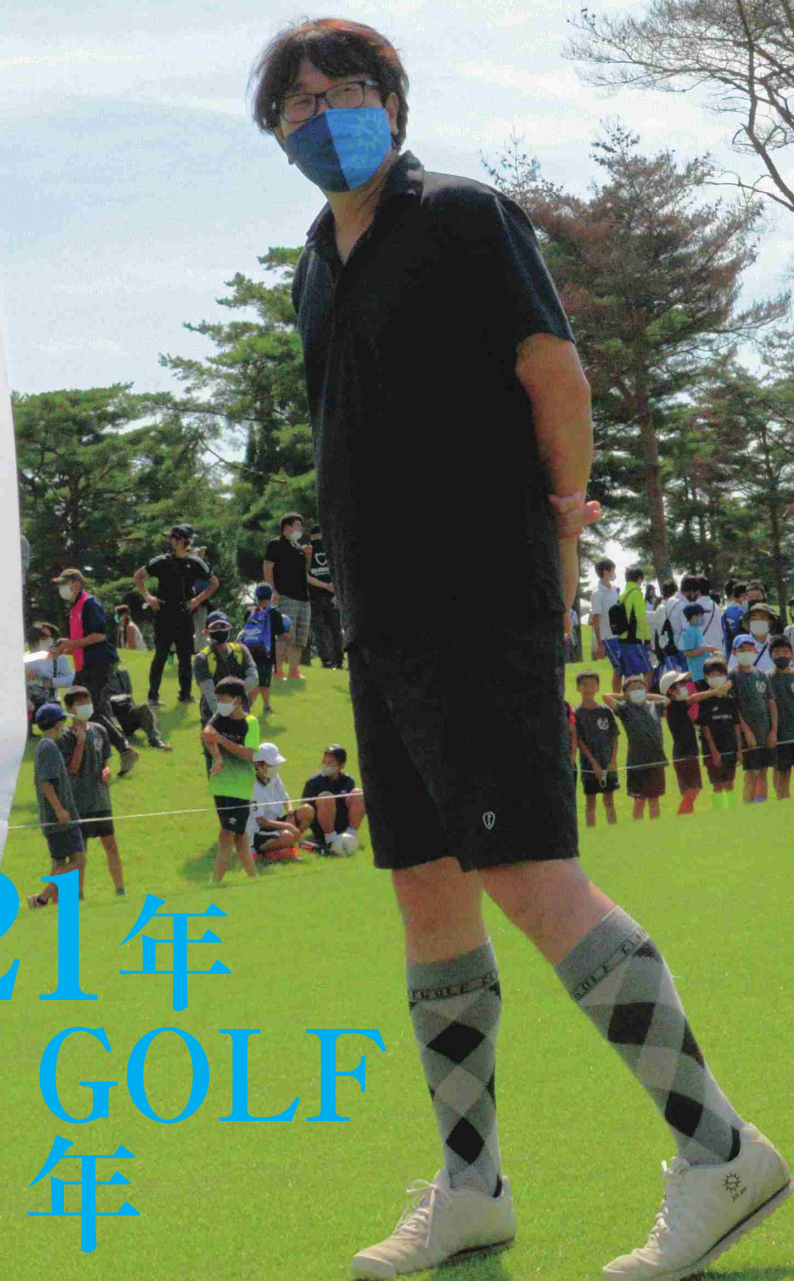

ごあいさつ

市民の皆様、新年おめでとうございます。年頭にあたり皆様のご健勝とご多幸を心からお祈り申し上げます。2021年は新型コロナウイルスを乗り越え、東京オリンピック・パラリンピック、本市ではフットゴルフワールドカップも開催される年です。

【新型コロナを乗り越える】3密を避け、マスク・手洗いといういつもの対策に加えて冬は換気、加湿、そして会食に注意です。

ワクチン接種がかつてない規模で行われます。PCR検査や対インフルエンザの接種をリードくださった医師会（感謝申し上げます）や国・県と連携して取組みます。影響が大である中小企業への新たな融資等、支援策を実行します。市も全力であらゆる対策を図りますので、ご意見・ご要望を遠慮なくお寄せください。皆で乗り越えましょう。

【取組の現状】進化プラン実行中のさくら市では、教育現場の取組で学力が向上し、企業誘致は13社と進み、交流人口が増えました。つういんコンタクト導入やスクールバスの多目的利用で移動手段も進化し始め、農産物や商店の売上向上が市の重要施策だとの理解が進み、効果が出始めました。前例を改め、地域の要望が

Takashi Hanatsuka



強い認定外道路の改修への一部着手、農振除外手続きの一部見直しも実行しました。歴史小説家とのコラボ等様々な手法で魅力発信を行い、市施設では美しいトイレ整備を始め、米国ランチョパロスベルデス市と国際友好都市を締結しました。皆様の意見を伺う「さくら市での暮らし懇談会」を行政区毎に始め、市民活動支援センターを開設、いきいきクラブ

さくら市長

花塚 隆志

の優遇制度等を開始しています。

【本年の新たな取組】氏家駅前や道の駅に滞留空間を整備、更に複数実施します。桜への樹種転換が進むお丸山では再生方針を定めます。勝山公園に桜見本園、総合公園には壁打ちの聖地たる施設を誕生させます。豪雨等の対策として県に要望してきた荒川堤防の強化が早乙女桜並木の整備に先んじて施工されます。

市民課各窓口や保健センター等、職員一人ひとりの取組姿勢が高評価をいただいております。感謝です。本年は更に市役所に新たな窓口システムを導入し市民サービスを向上させます。健康マール制度を始動します。

電子図書館は5年前に開始、小中学校へのタブレット配備は3年前から着手してきた治験に基き、児童生徒一人一台のタブレットの本格的活用がスタートします。産業団地を目指した取組を開始し、新たな給食センター整備方針を決定します。都市計画道路を含む駅周辺等の魅力向上や子育て支援、地域共生社会、社会的養育を進展、歴史・文化顕彰を強め、新たな政策課題にも積極的に取り組んでまいります。

本年も宜しくお願い申し上げます。

2021年 新年の

新年明けましておめでとございます。市議会を代表いたしまして年頭のご挨拶を申し上げます。

市民の皆様におかれましては、輝かしい新春をお迎えのことと、心よりお喜び申し上げます。とともに、日頃より議会活動に多大なるご協力を賜り厚く御礼申し上げます。

厳寒の後に春の訪れを告げる梅の花のように、国民が花のように美しく咲き誇るといふ願いを込めて制定した『令和』でしたが、新型コロナウイルスで人々は閉塞感に覆われた生活を強いられていきます。世界は感染拡大防止と経済再生の狭間で揺れ動き、自国優先と排他主義がまん延するなど、これが現代社会の姿なのかと愕然とさせられました。また、災害も頻発したことから、地球温暖化防止に向けた国際協定の重要性を再認識させられました。

そうした中であって、私たちに夢を与えてくれたニュースもありました。『はやぶさ2』が小惑星『リュウグウ』から試料を収めたカプセルを地球に持ち帰るといふ快挙がありました。今後の試料の解析報告が待ち遠しいところです。

新型コロナウイルスのまん延は人々に様々な制約を課していますが、若者は

Yasuo Shibui



イフスタイルを柔軟に変化させて、ウィズコロナ社会を捉えています。行政もインターネットを活用した事務の効率化など柔軟な対応が求められています。テレワークなどオンラインによる働き方を取り入れる社会は安全性と利便性を追求する方向に大きく舵が切られ、その潮流は加速していくことでしょう。同時に、潮流に乗れない情報弱者に対しても、

さくら市議会議員

渋井 康男

等しくサービスを享受できるよう努める必要もあります。誰もが安全・安心に暮らせるよう課題山積の現状を打破しなければなりません。新型コロナウイルスの影響により、市税等自主財源の確保が厳しくなることも予想されますが、第二次総合計画、進化プラン等で優先すべき諸施策は、新型コロナウイルス対策、企業誘致と移住・定住の促進、教育環境の整備、地域共生社会の確立を進めていかなければなりません。

市議会には、こうした難局を迎える状況下において、行政の監視ばかりでなく市民の皆様の声なき声までも傾聴して積極的に提案する等、執行部と手を携えて対処することも肝要と考えています。また、ある地方では議員に立候補する人が足りないという現象も起こっています。市議会が担うべき機能や役割を原点回帰し、時の経過とともに変化が求められているのか、議会改革に取り組みたいと考えています。

結びに、新春に臨み、市民の皆様のご支援・ご協力をお願い申し上げますとともに、一日も早く新型コロナウイルスが終息し、市民の皆様が安心して生活し、幸せを実感できるような年となりますことを心よりお祈り申し上げます。ご挨拶とさせていただきます。

さくら市進化プラン



さくら市進化プランの取組み状況を公表します

さくら市進化プランは、花塚市長が市の10年先を見据え策定した計画です。

進化プランは、5つの「進化（政策）」を達成するために46の事業を掲げ、それぞれに具体的な数値目標を設定し進捗を管理しています。

46の事業のうち進捗状況が「達成」・「順調」のもの割合は73.9%でした。

今回は、中間報告として主な成果をお知らせします。

なお数値目標は、令和2年度の状況が確定していないため、令和元年度の実績値を記載しています。

詳細は、市ホームページ、総合政策課、喜連川支所、氏家・喜連川公民館をご覧ください。

【問】総合政策課 ☎681-1113



売り上げを伸ばす！農工商、産業の進化

事業（目標）	取組み
農産物(品)の売上げを伸ばす	農産物直売所の売上げ向上や露地野菜推進支援事業、市独自の農地バンク設立などに取組みました。 年間産出額(H28)97.6億円 (R1)106.4億円
魅力ある地域づくり、イベント実施やシティプロモーションで交流人口を伸ばす	道の駅きつれがわの来場者が増加するなど観光客等入込客数が大幅に増加しました。 交流人口倍増を達成しました。 (H28)711,756人 (R1)1,954,537人
企業誘致の促進	平成29年度以降13社の企業誘致が実現しました。



気力・体力・学力No.1 教育の進化

事業（目標）	取組み
学力県内トップクラスの達成	全国学力学習状況調査の正答率(R1)小6の国語・算数、中3の国語・数学の正答率が学校現場の取組みにより明確に上昇しました。
課外「さくらスクール」の開設	平成29年に開設し、参加者は年々増加しています。市民ボランティアの協力により教室や講座が順調に開催できています。
ICT教材の導入	全校のネットワーク環境整備が終了しました。令和2年度中には、児童生徒一人一台のパソコンと全普通教室の大型提示装置が導入されます。
体育施設の充実	バスケットボールコート新設、令和3年度にはフットサル兼用テニスコートおよび、壁打ち施設が完成します。





母になるならさくら市で！働き・子育て環境の進化

事業（目標）	取り組み
子育てのための経済的支援	児童医療費助成により子育て世代の経済負担を軽減しています。 助成額（H28）196,889千円（R1）200,111千円
女性が社会参加しやすい環境づくり	保育所等の待機児童が解消しました。 待機児童数（H29.4月）18人（R2.4月）0人



いつまでも安心なくらしのために…医療・福祉・移動手段の進化

事業（目標）	取り組み
市独自の地域包括ケア体制の確立	生活支援コーディネーターを中心にサロン等の「通い場」の開設に向けた支援を行った結果、サロン等が開催されている行政区数が順調に増加しました。
障害児支援体制の充実	市内に障害児通所支援事業所（4か所）が開設されたことで、市外の施設に通うことなく療育を受けられる体制が整いました。
交通ネットワークの再構築	デマンド交通「うのはな号」の運行区域が氏家地区全域に拡大しました。 喜連川地区と黒須病院を結ぶデマンド交通「つういんコンタ号」の運行が新たにスタート。 スクールバスの多目的利用も新たに開始。



市の魅力倍増！ふるさとの進化

事業（目標）	取り組み
桜を誇れるまちづくり	勝山公園を桜の見本園とする事業に着手しました。お丸山の杉・ヒノキ林（2.59ha）をヤマザクラを含む約2,800本の広葉樹に樹種転換する事業に着手しました。
世界に向けたSAKURAの発信	令和元年8月にハンガリートライアスロン選手団のトレーニングを受入れ、ハンガリーを相手国とする東京2020オリンピックのホストタウン認定を受けました。
国際友好都市の設定	令和2年8月に米国ランチョパロスベルデス市との国際友好都市盟約を締結しました。
市民活動支援センター開設	令和2年4月、旧eプラザ吉番館に市民活動支援センターを開設しました。

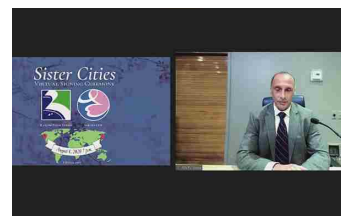

進捗が待たれる主な目標

- ・さくら式グリーンツーリズム
- ・防災訓練全地区の実施
- ・暮らしを楽しむ健康散策ゾーンの設定（氏家駅周辺・喜連川中心街の魅力向上）
- ・プール・武道館等体育施設の最適化
- ・結婚支援サポーターの育成

今後の見通し

新型コロナウイルス感染症といった想定外の要因で修正が必要な事業もありますが、今後も引き続き、さくら市が進化する取組を進めていきます。



新春スペシャルインタビュー 漫画家 高橋 陽一氏 FOOT GOLF 元年に寄せて

「フットゴルフを通じて
さくら市の印象はいかが
ですか」

高橋陽一氏(以下高橋)..
東京と比べるとのんびり
していて空気もおいしい
し、さくら市にある素晴
らしいゴルフ場でのびの
びとプレーできることは、
素敵なことだと思います。
「フットゴルフの一番の
魅力はどこでしょうか」

高橋:「フットゴルフは」
サッカーボール1つと
ボールさえちゃんと蹴る
ことができれば、初心者
でも楽しめますので、入
りやすいスポーツだと思
います。

「将来的なフットゴルフ
の姿については」

高橋:「将来的にはオリン
ピック競技になる可能性
もあるスポーツだと思
いますので、ぜひ発展して
ほしいと思っています。」

ゴルフ場の協力がない
とできないスポーツなの
で、ぜひとも全国のゴル
フ場の皆さんにも協力的
ただけたらと思います。

ゴルフもフットゴルフも
素晴らしいスポーツなの
で、両方とも皆さんプ
レーしていただけたらと
思います。

「さくら市の「高橋陽一
カップ」開催について」

高橋:「フットゴルフとい
う素晴らしいスポーツを
いろいろな方、特に子ど
もたちに興味を持っても
らい、将来の日本代表に
なってもらいたいと思っ
ています。」

昨年の第2回大会はコ
ロナ禍の状況でしたけど、
無事開かれ、密にならな
いようにしながら、皆さ
ん楽しんでプレーしてい
ただけました。

「少年少女たちが多く
いるのは、ゴルフ界ではな
かなか見ない光景です」

高橋:「僕が設定した36
ホールで少年少女たちが
プレーしてみて、楽しい
と思ったら、家族の方に
連れてきてもらって、ま
た36ホール回っていた
けたらなと思います。
「1年延期により、今年

フットゴルフワールド
カップが開催されますが
高橋:「今年無事ワールド
カップが開かれることを
願っています。そしてフッ
トゴルフが日本でもっと
もっと盛んになることを
願っています。」

「最後にさくら市民に向
けたメッセージをお願い
します」

高橋:「さくら市の方々に
も興味を持ってもらって、
ぜひとも皆さんに協力し
てもらい、ここで開かれ
るワールドカップを盛り
上げていただけたらと思
います。」

漫画家 たかはし よういち
高橋 陽一

東京都葛飾区生まれ。
1980年、『キャプテン翼』(集英社)
で漫画家デビュー。同作品は国内外の
サッカーの普及・発展に大きく貢献、
数多くの海外サッカー選手たちへも影
響を与えた。さくら市との関わりは、
(一社)日本フットゴルフ協会の公式
アンバサダーとして、2018年に市早
乙女にあるセブンハンドレッドクラブ
内に36ホールのフットゴルフコース
を監修したことである。

いよいよ今年開催 フットゴルフワールドカップ2021

世界30か国以上の国々から約500名のフットゴルフファアが市に集結。そのフットゴルフについて紹介します。

フットゴルフって？

フットゴルフとは、サッカーとゴルフを融合した新しいスポーツで、サッカーボールを蹴ってゴルフをする事をイメージするとわかりやすいでしょう。9ホールまたは18ホールを回り、全ホールでの打数の合計の少なさを競うスポーツです。2009年にオランダでルール化され、2012

さくら市フットゴルフタウン公式アンバサダー
Lovin&Sも体験！



Foot Golf 2021 Sakura City

上で急速に普及している
注目のスポーツです。

第4回フットゴルフワールドカップ

日程 2021年9月24日(金)〜10月3日(日)
場所 セブンハンドレッドクラブ

フットゴルフ世界No.1を決めるワールドカップが、さくら市・セブンハンドレッドクラブで開催されます。世界30か国以上の国々から約500名のフットゴルフファアが集結し、世界No.1を競い合います。前回大会となった第3回モロッコ大会(2018年12月)では、日本代表チームのメンバーとして元なでしこジャパンの丸山桂里奈氏

※日程は変更になる場合もありません。

【問】フットゴルフタウン
推進委員会事務局
☎(081)1113



11/30

2020MFJ全日本トライアル選手権で総合優勝

氏家中2年中山光太さん(松山新田)がモーターサイクル国際B級クラスデビュー初戦を優勝で飾り、第2戦も優勝、第3戦を4位で2020シリーズの総合優勝に輝きました。

中山さんは「初戦は緊張したが優勝できて嬉しかった。2戦目以降は普段通りの走りが出てきたことが総合優勝に繋がったと思う。来シーズンでも優勝を狙い、さらに国際A級スーパークラスで戦いたい。」と力強く話されました。今後の活躍を期待しています。



10/5

県知事杯争奪ゴルフ大会優勝

第55回県知事杯争奪ゴルフ大会シニアの部で福田善一さん(柿木澤)が3バーディー4ボギー1オーバーで優勝しました。

長女からプレゼントされたポロシャツを着用して大会に挑み、決勝156名の中から見事初優勝に輝きました。

福田さんは「ピンチの場面は何度もあったが、いつも通りを心がけて冷静にプレーできたのが勝因だと思う。来年も平常心でプレーを楽しみたい。」と笑顔で話されました。今後の活躍を期待しています。



12/7

市フットゴルフタウン公式アンバサダーに任命

フットゴルフW杯が、市内で開催されます。大会を盛り上げ市を全世界に発信するために、市内在住のアイドルユニットLovinn&Sをさくら市フットゴルフタウン公式アンバサダーとして委嘱しました。ポスターや市公式YouTubeなどさまざまな媒体を利用してフットゴルフとさくら市をPRしていきます。

Lovinn&Sは「フットゴルフをきっかけにさくら市の良いところをたくさんの方にPRしていきたい。」と話されました。



11/7

民生委員活動普及啓発セミナー「民生委員とこれからの地域づくり」開催

(一社)とちぎ市民協働研究会専務理事・事務局長の土崎雄祐氏等を講師に迎え、民生委員の活動内容や住民主体の活動事例、自発的なボランティアの大切さと心得を講演いただきました。

参加者からは、「仲間を見つけて楽しく地域づくりができるの良い」等の感想がありがとうございました。

講演会を主催した市民生委員児童委員協議会連合会は、地域での見守り活動や相談も行っています。困りの方は民生委員にご相談ください。詳しくは、福祉課☎(681)1160へお問合せください。





新年のごあいさつ

進化プラン

高橋陽一インタビュー

Sakura Topics

VAD Information

広報カレンダー

コラム



11/19 文部科学大臣表彰おめでとうございます

氏家小が令和2年度文部科学大臣表彰の学校保健の部に選ばれました。氏家小は長年学校保健活動を推進し、「すべての子どもが輝く学校」を目指しています。北原校長は、「妥協をせず続けてきた長年の取組みがこうして形となりました。」と話され、和田養護教諭も、「これからも、子どもたちと学校の先生が丸となって学校保健を推進できるよに日々取組んでいきたいです。」と今後の意気込みを述べられました。



11/20 藍綬褒章受章おめでとうございます

市消防団副団長を務める土屋恭則さんが藍綬褒章を受章しました。土屋さんは昭和62年に消防団に入団してから現在までの33年間、市民の安心安全を守るべく消防団活動に尽力されています。これからも市消防団をはじめ、地域の消防防災を牽引していただき、市のさらなる発展のためご協力をお願いします。



11/19 県中学校駅伝大会準優勝

10月に行われた第73回県中学校駅伝競走大会で氏家小が男子準優勝に輝きました。今年は多くの選手が自己ベストを更新し、前回大会から大きく順位を上げました。メンバーは、3年宮本錬さん、笠原颯太さん、小泉祐翔さん、鈴木快さん、荒井大和さん、鈴木那央さん、2年小川心徠さん、青山竜太朗さん、市村健太さんです。12月5日に開催された関東大会では総合6位に入賞しました。おめでとうございます。



11/13 学校給食でハンガリー料理を提供

市は東京2020オリンピックでハンガリーのホストタウンになっています。それにちなみ全小中学校の給食でハンガリー料理のひとつ「グヤーシユ」を提供しました。当日は、氏家中で花塚市長と橋本教育長が生徒5名と一緒にグヤーシユを食べました。生徒の皆さんからは、「初めて食べたけどおいしかった。」「パプリカが入っていて甘かった。」など好評でした。





県中学生人権作文コンテスト・県子どもの人権絵画コンテスト受賞

宇都宮地方事務局と県人権擁護委員連合会が主催する令和2年度県中学生人権作文コンテスト、令和2年度県子どもの人権絵画コンテストで次の方が受賞されました。

おめでとございます。
(敬称略)

〔令和2年度県中学生〕

人権作文コンテスト

○県大会 優秀賞・宇都宮協議会 金賞
題名「支え合う社会の一人として」

喜連川中2年 吉澤秀太

○県大会 優良賞・宇都宮協議会 金賞
題名「傷つく痛みを知る人へ」

氏家中2年 毛塚綾乃

○宇都宮協議会 銀賞
喜連川中3年 佐藤栞絵

〔令和2年度県子ども〕

人権絵画コンテスト

○宇都宮協議会 金賞
題名「心はいつまでも」

氏家小5年 渡邊世菜

題名「やさしい心の輪」
氏家小3年 畠山いおり

令和3年度さくら市奨学生を募集します

経済的理由で修学困難な方に対し、給付型の奨学金制度「さくら市給付型奨学金」があります。貸与型の「さくら市・斎藤奨学資金」との併用も可能です。

■さくら市・斎藤奨学資金（無利子）

【対象】（令和3年4月現在）

- ①高等学校、盲・ろう・特別支援学校の高等部、高等専門学校または専修学校高等課程、短期大学、専修学校専門課程、大学、大学院の1学年に進学する方および在学中の方
- ②本市以外の機関の奨学金等の給付・貸与を受けていない方

【貸付月額】

- ①高等学校など：1万5千円
- ②短期大学など：3万円
- ③大学、大学院など：3万円

【採用予定人員】5名程度



詳細はこちら

■さくら市給付型奨学金

【対象】（令和3年4月現在）

- ①学校教育法に規定する大学、大学院または短期大学に進学を希望する方
- ②本市以外の機関の奨学金等の給付・貸与を受けていない方

【給付額】入学金相当額（上限1人30万円）

【採用予定人員】5名程度

■どちらの奨学金とも

【奨学生の決定】

学業成績や所得状況等を審査して奨学生を決定し、3月中旬頃に本人へ通知します。

【書類配布先】学校教育課、市民課
(市ホームページからもダウンロード可)

【受付期間】2月1日(月)～26日(金)

【申込・問合せ先】学校教育課 ☎686-6620

さくら市おうちへテイクアウト!プロジェクト

#サクラエール飯

ハッシュタグ

をご利用ください。

テイクアウト情報はここからQRコードを読みとりご覧ください。

市インスタグラムとツイッターでも情報発信中です。



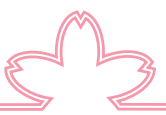

新年のごあいさつ

進化プラン

高橋陽一インタビュー

Sakura Topics

VAD Information

広報カレンダー

コラム

さくら市結婚支援事業

第11回咲くらコンの参加者募集中!

アクセサリ作り体験等を通じて、新たな出会いを楽しみませんか?さまざまな市内名物グルメの引換券を差し上げます。

※感染症対策を徹底して開催します。会場内での飲食はありません。

【日時】 2月14日(日)
午後1時30分～4時30分
(午後1時かんぽの宿喜連川集合)

【参加条件】 ※はじめての方優先
男性：市内在住で20歳以上45歳以下の独身の方
女性：県内在住で20歳以上45歳以下の独身の方

【定員】 男女ともに10名程度 ※先着順

【会費】 男性3,000円、女性1,000円

【申込・問合せ先】
(株)栃木アクト (受託業者)
☎685-3311

◎事前セミナー

【日時】
男性：2月10日(水) 午後7時～
女性：2月11日(木・祝) 午後7時～

【場所】 氏家公民館



マイナポイントの申込みはお済みですか?

マイナンバーカードを使って、マイナポイントの予約・申込みを行い、選択したキャッシュレス決済サービス(電子マネー、QRコード決済、クレジットカード等)で20,000円分のチャージや買い物をすると、上限5,000円分のマイナポイントがもらえます。



※マイナポイントの予約者数が予算の上限に達した場合には、マイナポイントの予約を締め切る可能性があります。

マイナンバーカードの交付には一定の時間がかかります。申請はお早目をお願いします。

STEP 1 カードの取得



マイナンバーカードをお持ちでない方は、まず申請しましょう!
申請から取得まで、1か月程度かかります。

STEP 2 ポイントの予約・申込み



パソコンやスマートフォン、専用端末から手続きができます。
お好きなキャッシュレス決済サービスを選びましょう!

STEP 3 ポイントの取得



キャッシュレス決済サービスによって、受取方法、付与のタイミング、有効期限等が異なります。
事前に確認しましょう。

※ご自身でマイナポイントの予約・申込みが難しい場合は、市の窓口(市民課・喜連川市民生活室)や一部の郵便局、コンビニ、携帯ショップ等で手続きができます。

【問】 総合政策課 ☎681-1113

令和3年度の温泉入浴利用証を交付します

今年度から申込方法が変更になりますのでご注意ください。

【対象】

次の①～③いずれかに該当する方

- ①令和3年度に65歳以上になる方
(昭和32年4月1日以前に生まれた方)
新たに申込みされる方は電話または窓口でお申込みください。
- ②障がい者手帳(身体障害者手帳、療育手帳、精神障害者保健福祉手帳)をお持ちの方
新たに申込みされる方は窓口で障がい者手帳をお持ちになりお申込みください。
- ③障がい者手帳をお持ちの方の入浴介護者
(身体障害者手帳3～6級を除く)
障がい者分の温泉入浴利用証(交付済の場合のみ)と、障がい者手帳、介護者の身分証明書をお持ちになり窓口でお申込みください。
※公衆浴場のため介護者は同性限定

【申込期間】1月12日(火)～

【利用可能施設】もとゆ温泉、露天風呂

【利用回数】月5回

【交付方法】3月下旬に郵送します。

【申込・問合せ先】高齢課 ☎681-1155

令和2年度分を交付されている

①、②の方には自動で送付します。



水中ゆうゆうウォーキング(冬回) 参加者募集

プールでウォーキングやアクアビクス等を行い、楽しく介護予防に取り組む教室です。

【日時】

2月：10日(水)、17日(水)、24日(水)

3月：3日(水)、10日(水)、17日(水)

午前9時～10時

【場所】パシフィックスポーツプラザさくら

【対象】次のすべての条件を満たす方

- ・市内在住の65歳以上で、医師による運動制限のない方
- ・原則、全日程参加できる方
- ・教室に参加する際の感染症対策にご協力いただける方

【定員】20名

※申込多数の場合、初めての方を優先

【参加費】無料

【申込期限】1月22日(金)

※感染症拡大の状況により中止となる場合があります。

【申込・問合せ先】高齢課 ☎681-1155

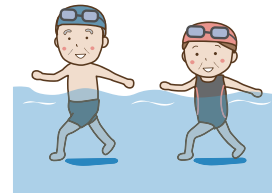

県税をスマートフォン決済アプリで納付できます

1月から県税(自動車税種別割や不動産取得税等)がPayPayやLINE Payで納付できるようになりました。

※税額が30万円以下のバーコードが印字された納付書に限ります。

※領収書や自動車税種別割納税証明書は発行されません。

必要な方は、コンビニや金融機関、県税事務所の窓口で納付してください。

【問】矢板県税事務所収税課 ☎0287-43-2171

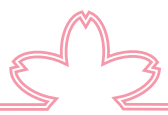

新年のごあいさつ

進化フリン

高橋陽一インタビュー

Sakura Topics

VAD Information

広報カレンダー

コラム

感染リスクの高まる「5つの場面」を中心に、年始の感染拡大を防ぐために、皆さんに知っていただきたい情報をお知らせします。

年始の新型コロナウイルス感染者の速報は、随時、市公式ライン、市公式ツイッターでお知らせし、市ホームページには年末年始分を1月4日にまとめて掲載します。

新型コロナウイルス感染予防のための
年始の過ごし方

熱がでたときの受診方法

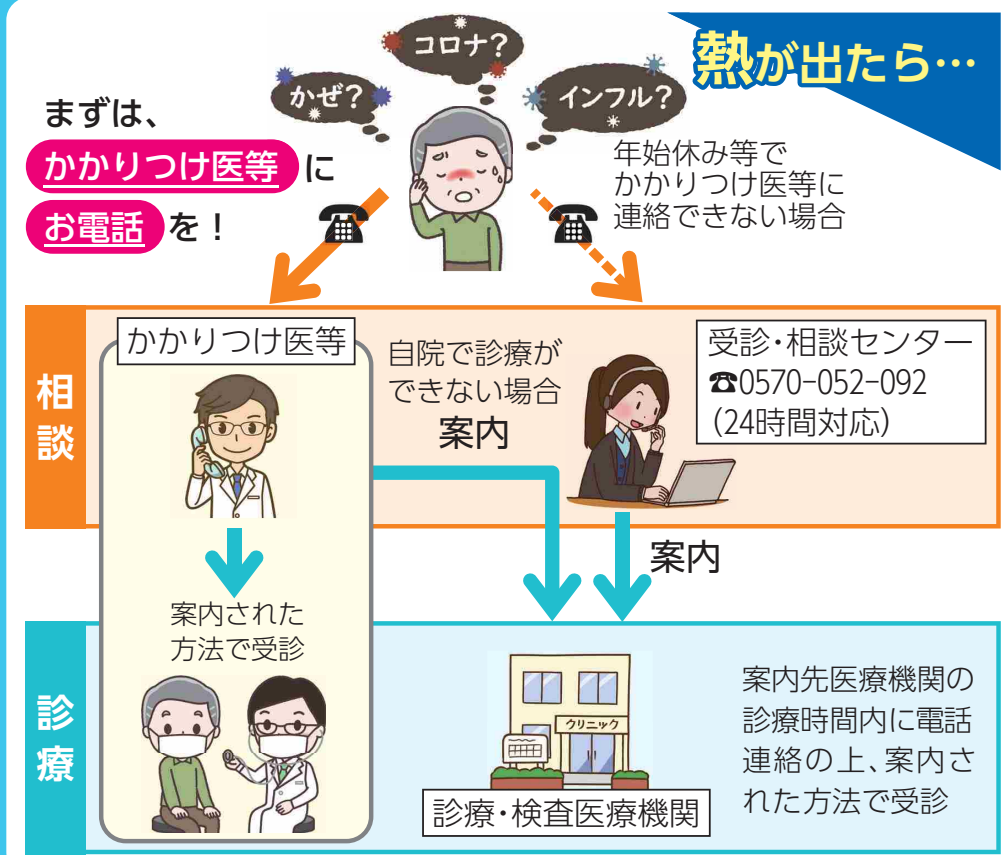

感染リスクが高まる5つの場面



参考出典：内閣府

年始の移動の注意と自粛



感染予防のために

移動注意と感染リスクが高まる5つの場面



木 金 土

	<p>1 元日</p> <p>当番 にし内科ハートクリニック9:00~12:00・14:00~17:00 ☎682-8920 夜間 くろす ☎682-8811</p>	<p>2</p> <p>当番 岡医院9:00~12:00・14:00~17:00 ☎681-1251 夜間 くろす ☎682-8811</p>
---	--	--

<p>7</p> <p>あおぞら元気塾 10:30~11:30 (総合公園野球場・さくらスタジアム)</p>	<p>8</p> <p>ア保 人形劇「くぐつ」公演鑑賞会 き幼 子育て相談日</p>	<p>9</p> <p>さスク みんなの市9:00~12:30 ミュ ギャラリーコンサート~情熱と哀愁の旋律~11:00~、14:00~ 喜園 市民ギャラリー(喜中しおりコンテスト優秀作品展示)(~1/31)</p>
---	---	--

<p>14</p> <p>オレンジカフェ行ってみよう 10:00~13:00(桑久保キキさん宅) 喜公 心配ごと相談所9:30~12:30 ア保 どんと焼き 氏幼 園庭開放日・未就園児うさちゃんくらぶ</p>	<p>15</p> <p>無料法律相談 13:00~16:30 (氏家福祉センター) ピーチサロン 10:00~11:30 (ハッピークローバー) 氏保 3歳6か月児健診 ☎平成29年6月生 き幼 子育て相談日</p>	<p>16</p> <p>さスク みんなの市9:00~12:30 氏幼 キッズ相談室</p>
--	--	---

<p>21</p> <p>氏保 1歳6か月児健診 ☎令和元年6月生 氏幼 園庭開放日</p>	<p>22</p> <p>ア保 小麦粉粘土で遊ぼう き幼 子育て相談日</p>	<p>23</p> <p>さスク みんなの市9:00~12:30 ミュ 平山郁夫展~日本の心~開幕</p>
---	--	--

<p>28</p> <p>介護についておしゃべりしましょう会 10:00~12:00(たつきさん家) 氏保 4か月児健診 ☎令和2年9月生 氏幼 園庭開放日</p>	<p>29</p> <p>ア保 工作しましょう き幼 子育て相談日</p>	<p>30</p> <p>さスク みんなの市9:00~12:30</p>
---	--	--

栃木テレビ 新春特別番組

2021年わが街発!

【放送日時】 1月1日(金・祝) 午後4時30分~5時
(再放送) 1月3日(日) 午前11時30分~正午
ぜひ、ご覧ください!



広報カレンダー
2021
1
January

- 市** = 市役所本庁
- 支** = 喜連川支所
- 氏体** = 氏家体育館
- 喜体** = 喜連川体育館
- 氏公** = 氏家公民館
- 喜公** = 喜連川公民館
- 氏図** = 氏家図書館
- 喜図** = 喜連川図書館
- 氏保** = 氏家保健センター
- 喜保** = 喜連川保健センター
- 市セ** = 市民活動支援センター
- ミュ** = 市ミュージアム
- 瀧住** = 瀧澤家住宅
- 道** = 道の駅きつれがわ
- 荒公** = 荒川水辺公園
- 総公** = 市総合公園
- 菖公** = 菖蒲沢公園
- さスク** = さくらスクエア
(氏家駅東口広場)
- とち交** = とちじゅう交流館
- 和話広** = 和い話し広場
- 氏幼** = 氏家幼稚園
- き幼** = きつれ川幼稚園
- ヒ園** = ヒカリ園
- ア保** = アップル保育園
- あお保** = あおぞら保育園
- たい保** = たいよう保育園
- こ保** = こどもの森YOU保育園

- 当番** = 休日当番医
- 夜間** = 塩谷地区夜間診療室
- 受** = 受付 **対** = 対象

<施設休館日>
氏家公民館(1~4日、17日、18日)
喜連川公民館(1~3日、11日、17日、25日)
体育施設(1~4日、18日)

<市営温泉休業日>
もとゆ(4日)
露天風呂(18日)
道の駅きつれがわ(1日、12日、25日)

自動交付機利用可能時間
月 曜日：午前8時30分~午後7時
火~金曜日：午前8時30分~午後5時15分
土日祝日：午前8時30分~午後5時
※年末年始は休止します。

デジタル防災行政無線の内容再生
☎0120-396-889
スマートフォン・携帯電話からは、☎028-681-6711

日	月	火	水	
<h2>■塩谷郡市医師会からのお願い</h2> <p>休日当番医を利用する際、発熱や風邪症状のある方は受診前に必ず電話でご相談ください。感染予防のため、直接の来院は控えてください。</p>		<h2>■イベント等に関するお知らせ</h2> <p>新型コロナウイルス感染症拡大防止のため、市内のイベント等が中止・延期になる場合があります。中止等が決定した場合は、市ホームページ、SNSで周知します。ご理解とご協力をお願いします。</p>		
<p>3</p> <p>当番 檜山医院9:00~12:00 14:00~17:00 ☎682-2730 夜間 くらす ☎682-8811</p>	<p>4</p> <p>公官庁仕事始め 氏保 喜保 健康相談・妊婦健康相談 9:00~16:00</p>	<p>5</p> <p>応援スペースしゃぼん玉(中止) ミユ 第18回こども絵画展 開幕</p>	<p>6</p> <p>喜公 おしゃべり場 10:00~11:30 喜保 乳幼児相談 ※要予約 こども 保育園にお獅子がやってくる</p>	
<p>10</p> <p>氏公 成人式</p> <p>当番 小林医院9:00~12:00 14:00~17:00 ☎686-2061 夜間 くらす ☎682-8811</p>	<p>11 成人の日</p> <p>当番 おのこどもクリニック9:00~12:00 14:00~17:00 ☎681-1600 夜間 くらす ☎682-8811</p>	<p>12</p> <p>市セ おしゃべり場 10:00~11:30 ア保 ミニおしゃべり会 氏幼 キッズ相談室</p>	<p>13</p> <p>き幼 未就園児わんぱく広場</p>	
<p>17</p> <p>ミユ 第18回こども絵画展 閉幕</p> <p>当番 森島医院9:00~12:00 14:00~17:00 ☎682-2116 夜間 くらす ☎682-8811</p>	<p>18</p> <p>あおぞら元気塾 10:30~11:30 (セブンハンドレッドクラブ) 氏保 喜保 健康相談・妊婦健康相談 9:00~16:00</p>	<p>19</p> <p>ア保 作って遊ぼう 氏園 市民ギャラリー(応援スペース “しゃぼん玉”の作品展) (~2/24) 氏幼 キッズ相談室</p>	<p>20</p> <p>喜公 おしゃべり場 10:00~11:30 ア保 第10回 子育て講演会 ~つ離れに学ぶこと~</p>	
<p>24</p> <p>当番 高瀬小児科医院9:00~12:00 14:00~17:00 ☎682-5511 夜間 くらす ☎682-8811</p>	<p>25</p> <p>あおぞら元気塾 10:30~11:30 (総合公園野球場・さくらスタジアム) 氏保 喜保 健康相談・妊婦健康相談 9:00~16:00</p>	<p>26</p> <p>氏公 涙活(映像) 10:30~12:00 市セ おしゃべり場 10:00~11:30 氏保 10か月児健診 令和2年3月生 ア保 親子ふれあい遊び 氏幼 キッズ相談室</p>	<p>27</p> <p>喜保 すくすく計測 ※要予約 乳幼児 き幼 未就園児わんぱく広場</p>	
<p>31</p> <p>当番 花塚クリニック9:00~12:00 14:00~17:00 ☎686-7667 夜間 くらす ☎682-8811</p>	<h2>■市武道大会、市駅伝大会中止</h2> <p>新型コロナウイルス感染症拡大防止のため中止となりました。 【問】スポーツ振興課 ☎682-8888</p>		<h2>■ご活用ください！ さくら市のロゴとキャッチコピー</h2> <p>ちよど いい! さくら市</p> <p>SAKURA CITY</p> <p>【問】総合政策課 ☎681-1113</p>	

窓口延長

- 市役所本庁舎・卯の里庁舎：市民課・福祉課・税務課・高齢課・こども政策課・会計課
上下水道料金センター
毎週月曜日午後7時まで（祝日・お盆期間・年末年始を除く）
- 喜連川支所：喜連川市民生活室
毎週金曜日午後7時まで（祝日・お盆期間・年末年始を除く）

休日の届出(死亡・結婚・出生など)は本庁舎の日直が午前8時30分から午後5時まで行っています。緊急な連絡も本庁舎の日直にご連絡ください。(☎681-1111)

図書館

氏家図書館 ☎ 682 - 9889 喜連川図書館 ☎ 686 - 7111
<http://www.library.sakura.tochigi.jp>

開館時間 午前9時～午後7時

休館日 氏家図書館 1～3、8、22日
 喜連川図書館 1～4、18日

■市民ギャラリー

○ “応援スペースしゃぼん玉” の作品展

【日時】 19日(火)～2月24日(水)
 午前9時～午後7時

【場所】 氏家図書館1階行政コーナー
 ○氏家中学校・喜連川中学校
 しおりコンテスト優秀作品展

氏家図書館

【日程】 ～7日(木)

【場所】 1階出入口付近

喜連川図書館

【日時】 9日(土)～31日(日)

【場所】 1階情報コーナー

■メール・FAXでも電子図書館の申込ができます！

電子図書館はお手持ちのスマートフォン・パソコンなどからご利用いただけます。どこでも借りることができ、返却もボタンを押すだけ！延滞の心配もありません。

ご利用には登録が必要です。市図書館の利用者カードをお持ちの方で、市内在住・在勤・在学の方はメール・FAXでも申込みができます。

○メールでの申込み

件名に「電子図書館利用登録申請」、本文に「氏名・フリガナ・カード番号」を記入して「sakura-dl@joy.ocn.ne.jp」まで送ってください。

○FAXでの申込み

市図書館のホームページにあるFAX用紙を印刷し、「☎686-7113」へ送ってください。

児童センター

開館時間 午前9時～午後6時

休館日 第3日曜日

上松山児童センター 【問】 ☎616-3660

■正月遊び『エコこま』配布

【日程】 5日(火) 午前9時30分～午後5時45分

■書初め『今年の一文字』

【日程】 9日(土) 午前9時30分～11時30分
 午後2時～4時

■冬の製作キット『紙皿ゆきだるま』配布

【日時】 12日(火) 午前9時30分～午後5時45分

■ピーチ職員による『子育て相談』

お気軽においでください。

【日時】 19日(火) 午前10時30分～11時45分

☆他にもキット配布やサプライズの行事があります。

喜連川児童センター 【問】 ☎678-2651

■ママの広場

【日時】 14日(木) 干支の手形アート

21日(木) 指編みマフラー

①午前10時～ ②午前11時～

【対象】 どなたでも

【定員】 各回2組 ※要予約

■ぷにぷにグミせっけん作り

【日時】 6日(水)～8日(金)

全日午後3時～

【対象】 小学生以上

【定員】 各日5人 ※要予約

【参加費】 150円

氏家児童センター 【問】 ☎612-6145

■ジュニアサポートチーム【JST】

メンバー大募集！

イベントを企画するなど楽しく活動する仲間を募集します。登録制です。

【対象】 小学生以上 (23日(土)～受付開始)

■ひな人形を作ろう！

【日時】 11日(月・祝)～

午前10時～午後4時

※2月から開催される『氏家ひなめぐり』会場に皆さんの作品を飾ります。

※キットや制作は、すべてなくなり次第終了

※費用などについて表記がない場合は、原則無料です。

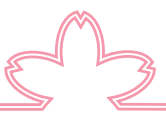

✳️ 健康増進課から健康相談・教室のご案内 ✳️

〈健康相談〉 申込先：健康増進課 ☎682-2589

行事名	日時等	場所
栄養相談会	14日(木) 午前9時・10時・11時 午後1時30分・2時30分・3時30分	氏家 保健センター
乳幼児相談(要電話予約)	6日(水) 内容：育児相談・栄養相談・身体計測	喜連川 保健センター
ことばの相談(要電話予約)	予約時にご確認ください。 対象：幼児	氏家 保健センター
こども発達相談(要電話予約)	15日(金)	

*乳幼児健診・相談は母子手帳を持参してください。

〈各種検査〉 場所・申込先：県北健康福祉センター ☎0287-22-2679

行事名	期日等
ウイルス性肝炎検査、性感染症検査(要事前予約)	毎週火曜日 受付：午前9時～10時 無料
骨髄提供希望者登録(要事前予約)	毎週火曜日 受付：午前11時～11時30分 無料

〈相談・教室〉 場所・申込先：矢板健康福祉センター ☎0287-44-1297 詳細は、お問合せください。

行事名	期日等
こころの健康相談	26日(火) 午後2時30分～4時30分

健康増進課からのお知らせ

☎682-2589

■令和3年度の
総合健診の申込みは2月です!

令和3年度に行う総合健診の申込書を毎年1月に郵送していましたが、今年は2月に送付します。



■旧優生保護法による
優生手術を受けた方へ

平成31年4月24日に「旧優生保護法一時金支給法」が成立し、公布・施行されました。法に基づき、優生手術などを受けた方に一時金を支給します。

詳細はこちら→



「鍋で健康レシピ」募集中!

県では、「食べて健康!プロジェクト」の一環として、県民が「1日3食、野菜と食塩に留意して、きちんと食事をする」ことができるよう、「だれでも、おいしく、かんたんに」できる「鍋で健康」レシピを募集しています。



【問】 県健康増進課 ☎623-3094 FAX623-3920



←詳細はこちら



撮っておき。 さくら市！



『新芽のトチノキ』

木村 悦郎 さん
総合公園



『イトトンボ』

木村 悦郎 さん
総合公園



『八方口どんど焼』

仲野 和夫 さん
八方口地区内 田んぼ



『紅葉』

木村 悦郎 さん
総合公園



『セミのヌケガラ』

木村 悦郎 さん
総合公園



『元旦の初日の出』

桜守 Y.I さん
氏家新田・櫻野地区



『心に残る夕焼け』

齋藤 光 さん
ゆうゆうパーク



『満開になった河津桜』

長島 さん
押上

皆さんが撮ったさくら市内の写真（草花・風景など）を募集しています。投稿していただいたお写真は、広報さくらや市ホームページに掲載しています。さくら市のすてきなロケーションを紹介してください！

※詳細は市ホームページをご確認ください。

今回のお写真は、令和2年5月11日～7月31日に市ホームページに掲載したものです。

【問】 総合政策課 ☎681-1113



〈市内施設イベント情報〉

もとゆ温泉

【問】もとゆ温泉 ☎ 686 - 3284

■温泉福袋200袋限定販売!!

【日時】3日(日) 午前9時~

【販売額】1袋6,000円(お1人様2袋まで)

もとゆ・露天風呂共通入浴回数券(3,000円)2枚の他に①~⑤のいずれかの特典入浴券が入っています。

※特典入浴券の有効期限は令和3年6月30日

①入浴回数券(33回分) 4本

②入浴回数券(11回分) 20本

③温泉入浴券(5回分) 10本

④温泉入浴券(3回分) 100本

⑤温泉入浴券(2回分) 66本

■温泉ソムリエおすすめの健康風呂 (毎月26日実施)

1月は、「大根の葉湯」

和い話し広場

【問】和い話し広場 ☎ 666 - 8370 (月休)

■パッチワーク、こっとなハート作品展

【期間】5日(火)~30日(土)

道の駅きつれがわ

【問】道の駅きつれがわ ☎ 686 - 8180

■プロジェクションマッピング上映

【日時】毎週金・土 日没後

■200袋限定「福袋」販売

【日程】2日(土) 午前10時~(本館・温泉施設)
1袋 5,000円(税込) ※お1人様2袋まで

■スタンプカード2倍の日

【日程】9日(土)・18日(月)・26日(火)

■昔話風呂「十一面観音様」

【期間】18日(月)~26日(火)

さくらスクエア

【問】さくらテラス ☎ 680 - 5533 (月休)

■みんなの市

【日時】9日(土)・16日(土)・23日(土)・30日(土)
午前9時~午後0時30分



確定申告は e-Tax・スマホ申告が便利です。

今年の確定申告は、感染症対策のためご自宅から e-Tax をご利用ください。

マイナンバーカードと IC カードリーダーライター等をお持ちでない方は、事前に税務署で ID・パスワード方式の手続きを行うことで e-Tax を利用できます。

■ e-Tax・作成コーナーの操作などに関する問合せ
e-Tax・作成コーナーヘルプデスク ☎ 0570-01-5901
受付：平日(祝日・年末年始を除きます)



スマホ申告は
こちらから

所得税・個人消費税・贈与税の確定申告

【場所】氏家税務署 2階会議室

【日時】2月16日(火)~3月15日(月) (土日・祝日を除く。)

受付時間：午前8時30分~午後4時 (相談は午前9時~)

※今回は、還付申告の方の申告相談を2月15日(月)以前でも受けますので書類がそろったら、早めにご申告ください!

※感染症対策をしてお越しください。

※午後4時前でも、来場人数によっては受付を終了する場合があります。

【問】氏家税務署 ☎ 682-3311

入場に必要の整理券を配付します!

※配付状況により当日入場できない場合もあります。

お知らせ

市第4期障がい者計画、第6期障がい福祉計画、第2期障がい児福祉計画(案)パブリックコメント

ご意見をお聞かせください。

▽資料閲覧場所 市ホームページ、福祉課、市民課、喜連川市民生活室、氏家・喜連川公民館、氏家・喜連川図書館

▽募集期間 1月25日(月)～2月8日(月)

▽提出方法 持参、郵送、FAX、メール

※詳細は市ホームページをご覧ください。

▽提出・問合せ先 福祉課
☎(681)1161

令和3年分農業用

軽油免税証交付受付

▽受付期間・場所

○喜連川地区

1月14日(木)、15日(金)

喜連川支所2階第1会議室

○氏家地区

1月20日(水)・21日(木)

市役所第2庁舎2階第1

会議室

◎いずれも
▽受付時間
午前9時～11時30分、午後1時～4時

※マスクの着用など感染症対策にご協力ください。

※詳細は、広報さくら12月1日号や市ホームページをご覧ください。

☎ 矢板県税事務所課税課
0287(43)2173

☎ 農政課
(681)1117

小学校入学前に入学準備金を支給します

令和3年4月に小学校に入学予定の児童の保護者のうち経済的理由で困りの方に対して入学準備金を支給します。

▽申請期限 2月26日(金)

☎ 学校教育課
(686)6620

詳細はこちら↓



新型コロナウイルス感染症にかかると傷病手当金の適用期間の延長(国民健康保険・後期高齢者医療)

新型コロナウイルス感染症に係る傷病手当金の適用期間を3月31日まで

延長します。

この傷病手当金は、市の国民健康保険・後期高齢者医療に加入している被用者(雇われている方)のうち新型コロナウイルスに感染した、または発熱等の症状があり感染が疑われた場合に支給します。申請には、一定の要件があります。

※詳細は、市ホームページをご覧ください。

☎ 市民課
(681)1116

ご家庭の井戸水を検査してみませんか?

▽受付期間 1月12日(火)～2月12日(金)

(土日・祝日を除く)

▽検査指定日 2月15日(月)、16日(火)

▽対象 市内在住の一般家庭で地下水を飲料水としている世帯

▽持ち物 印鑑、現金1,850円

▽申込方法 申込書に検査費用を添えてお申込みください。その際に検査容器をお渡しします。検査指定日に地下水を採水し午前8時30分～10時30分の間に提出してください。

※費用などについては表記がない場合は、原則無料です。

い。 ※予定数に達した場合は受付を終了します。

▽申込・問合せ先 生活環境課

☎(681)1126

詳細はこちら↓

新年をSDGsと共に歩むミライへ!

新年を迎えSDGs(持続可能な開発目標)の達成のため、まずは「食品ロスの削減」にチャレンジしてみませんか。

食品ロス削減のために

①食材は必要な時に必要な分だけ!

②余った食材は別の料理に再利用!

③無駄なく最後まで食べ切る!

食事の機会が多くなるお正月、ごちそうを捨てるのはもったいないです。出来ることからはじめませんか。

☎ 生活環境課
(681)1126



産前産後期間の国民年金保険料が免除されます!

国民年金加入者が出産した際、国民年金保険料が、産前産後の一定期間免除される制度です。免除期間は、出産予定日または出産日が属する月の前月から4か月間です。

出産予定日の6か月前から届出ができ、出産後の届出期限はありません。

出産日が平成31年2月1日以降の方で届出がお済みでない方も申請をすれば免除を受けることができます。

保険料が免除された期間も保険料を納付したものととして老齢基礎年金の受給額に反映されます。

▽申込・問合せ先 市民課

☎(681)1116

喜連川市民生活室

☎(686)6611

宇都宮東年金事務所

☎(683)3211





市内野火焼き

農作物の病害虫防除を目的として休耕地や畦畔などの野火焼きを実施します。

▽日時 1月17日(日)

午前9時～正午

※悪天候の場合1月24日(日)に延期

※開始時と終了時、延期時は、防災行政無線でお知らせします。

▽その他の注意点

○野外焼却は原則禁止(農業者の野火焼きは農作業の一環として例外)

○交通量の多い道路付近や鉄道沿線・住宅地周辺では実施しない

○家庭ごみを焼却しない

問 JA氏家地区センター

☎(682)3221

問 JA喜連川地区センター

☎(686)3211

大野地区に市民農園開設

市民農園で農作物を作る楽しみを味わってみませんか? 駐車場、必要備品・設備完備で手ぶらで来園可能です。

▽利用方法 農地所有者との契約が必要です。

▽開設時期 3月～

※事前申込受付中です。

▽1区画当たりの面積

A 区画 18㎡

B 区画 24㎡

▽貸付期間 1年間

▽使用料金

A 月1,600円

年間19,000円

B 月2,200円

年間26,000円

問 農政課

☎(681)1117

詳細はこちら↓



さくら市地元応援クーパー券の有効期限は1月31日です!

有効期間を過ぎたクーパー券は使用できません。

必ず期限までにお使いください。

※クーパー券の払戻しはできません。

※クーパー券の取扱店は、店舗に貼ってあるステッカーのぼりが目印です。市ホームページからも確認できます。

問 商工観光課

☎(686)6627

氏家商工会

☎(682)2019

喜連川商工会

☎(686)2122

年未年始や長期間家を留守にする時は気をつけましょう

冬は凍結から水道管を守りましょう!

【問】水道課 ☎681-1121

気温が-4℃(マイナス4度)以下になると、水道管が凍結して水が出なくなったり、破裂したりすることがあります。早めに防寒の準備をお願いします。

■特に凍結しやすい場所

- ・「むき出し」になっている水道管
- ・北向きで、日陰にある水道管
- ・風当たりの強い戸外にある水道管

■凍結防止のしかた

毛布や布、発泡スチロール系保温チューブなどを水道管に巻きつけ、その上にビニールテープなどを巻いて直接冷気を受けないようにしましょう。



■水道管が凍ってしまったら...

自然にとけるのを待つか、タオルや布をかぶせて、ゆっくりと「ぬるま湯」をかけてください。

※急に熱湯をかけると、水道管や蛇口が破裂することがあるので注意が必要です。



■水道管・蛇口が破裂してしまったら...

メーターボックス内の止水栓を閉め、指定給水装置工事事業者に連絡して修理をしましょう。

▽場所・問合せ先 税務課

☎(681)1114

※要電話予約

○新規に機械・工具等を

購入した場合、領収書

や販売証明書

○固定資産税・都市計画

税納税通知書

○市、JA、共済からの

各種通知書(保険料控

除証明書・領収書など)

○営業・農業に関して支

出した費用の分かるも

の(領収書等や通帳な

ど)

○営業売上(収入)または

農産物の販売金額の分

かるもの

▽持ち物

○営業売上(収入)または

農産物の販売金額の分

かるもの

※新規以外の相談も可。

▽日時 1月12日(火)、

13日(水) 午前9時～正

午、午後1時～4時

▽対象 令和2年から営

業(小売業・建設業・運

輸業等)、農業を始め所

得のある方(白色申告の

方)



募集

「くらし市学びガイド
2021保存版」新規
掲載希望団体・講座

新たに掲載を希望する
団体や講座を登録したい
方を募集します。

▼募集箇所 ボランティア・NPOに関するページ、会員を募集しているサークル・団体の紹介ページ、でまえ学び塾のページ

- ▼申込要件
- ①会員を募集している
 - ②非営利活動をしている
 - ③公共性のある活動を行っている

▼申込期限 2月4日(木)
▼申込方法 申込書に記入して、お申込みください。
▼配布・提出先 生涯学習課、氏家公民館

☎(686)6621

あねさん工房会員

主に市内で生産された農産物を加工し、直売所や各種イベント等で販売しています。

60代の会員も多く元気に働いています。農産物の加工・販売に興味のある方や郷土食を作ってみたい方、一緒に楽しく働きましょう。

☎(681)1117

初心者手話講習会

手話による自己紹介や日常的に使用される語彙、簡単な会話の聞き取りなどを学びます。

▼日時 1月19日(火)～3月23日(火)までの毎週火曜日
午後7時～8時30分

▼場所 氏家公民館第2研修室
▼対象 手話を基礎から学びたい方、手話に興味がある方

▼定員 10名程度
▼申込期限 1月14日(木)

☎(682)2217

放送大学4月入学生

心理学・福祉・経済・歴史・文学・情報・自然科学など幅広い授業があり、1科目から学べます。

※資料請求は無料です。

▼出願期限 第1回 2月28日(日) 第2回 3月16日(火)

☎(632)0572

ウィンタースポーツ

▼日時 2月14日(日) 午前6時30分総合公園東駐車場出発

▼定員 先着30名
▼場所 だいくらスキー場

▼参加資格 市内在住、在勤で小学生以上の方

▼参加料 1人3,500円 (バス、損害保険料金含む)

※費用などについて表記がない場合は、原則無料です。

※リフト代、昼食代とレンタル料は申込時にご案内します。

▼申込方法 申込用紙(氏家体育館で配布)に記入し、参加料を添えてお申込みください。

☎(682)8888

再生品の提供事業

搬入されたごみのうちまだ使用できるものを再生品として展示し、希望者に無料で提供する事業です。

※詳細は、ホームページをご覧ください。

▼申込期間 1月4日(月)～27日(水)

▼申込方法 申込用紙に記入し、エコパークしおや管理事務所へご提出ください。



ださい。(電話、郵送、代理での申込みはできません。)

※申込者が多数の場合は抽選を行います。

☎0287(53)7370

男女共同参画川柳

▼テーマ 男女共同参画家族、新しい生活様式、防災

▼応募期限 1月15日(金)

▼提出・問合せ先 市男女共同参画推進委員会事務局(市民活動支援センター内)

☎(616)3557

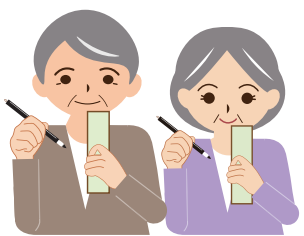

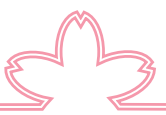

会計年度任用職員募集

職種	①募集人員②応募資格③勤務時間④給与額
令和3年度 市立保育園 保育士	①10名程度 ②保育士または幼稚園教諭の資格のある方、小学校教諭または養護教諭の普通免許状のある方 ③午前7時15分～午後7時30分までのなかで7時間45分勤務 (週38時間45分勤務) ④月額200,900円～
市立保育園 保育士	①6名程度 ②保育士または幼稚園教諭の資格のある方、小学校教諭または養護教諭の普通免許状のある方 ③-1 午前7時15分～午後7時30分までのなかで7時間45分勤務 (週38時間45分勤務) ③-2 午後2時～6時までの4時間勤務 (週20時間勤務) ④ ③-1の場合：月額200,900円～ ③-2の場合：月額103,690円～
市立保育園 調理員	①1名 ②特になし (調理師免許があればなお可) ③午前9時～午後1時30分までのなかで4時間勤務 (週20時間勤務) ④日額3,536円～
市民課 一般事務員	①2名 ②普通自動車運転免許を有し、パソコン操作ができる方。 ③午前8時30分～午後5時15分までのなかで7時間勤務 (週35時間勤務) ④日額6,197円～

【任用期間】 2月1日～3月31日
(令和3年度市立保育園保育士は、4月1日～令和4年3月31日まで)
【申込期限】 1月14日(木) 午後5時
詳細は、市ホームページからご覧ください。
【申込・問合せ先】 総務課 ☎681-1111

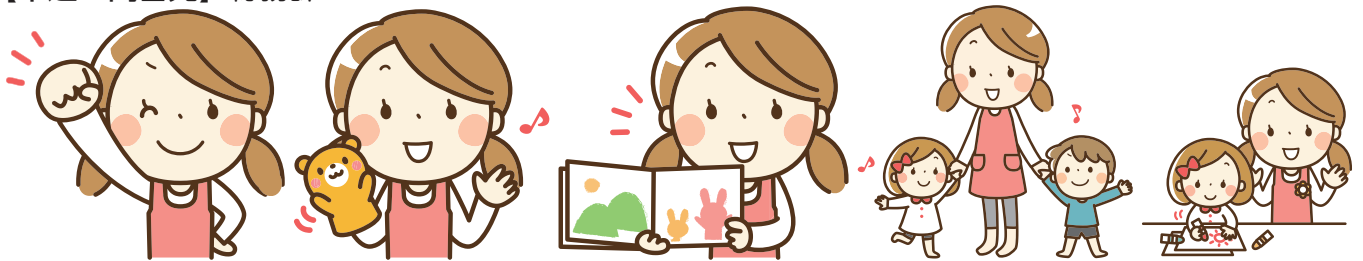

市営住宅入居者募集

住宅名	募集戸数	完成年度	階数	間取り	家賃	単身入居	敷金
豊原	6戸	平成元年～平成3年	3階建 1、2、3階	3LDK	21,100円～ 31,500円	可	家賃 3か月分
大沼台	3戸	平成3年～平成4年	2階建 戸建て	3LDK	21,000円～ 31,300円	不可	

※家賃は前年の所得に応じて決まります。
※豊原は別途、駐車場使用料2,000円 (1戸1台のみ)

【申込期限】 1月12日(火)
【入居時期】 2月1日(月)

【申込方法】 申込書 (建設課・喜連川市民生活室で配布。市ホームページからも入手可。) に必要書類を添付し、提出してください。また、申込条件がありますのでお問合せください。

※申込者多数の場合は抽選会を開催します。

【申込・問合せ先】 建設課 ☎681-1119

在宅医療・介護連携推進協議会から



ちょっと **vol.27** いいかい (医~介)

特集
関節の動かし方

在宅医療でご家族の介護をされている皆さんへ

ゆっくり優しく、関節を動かしてあげましょう

寝たきりなどで体を動かさなくなると、関節の動く範囲はとて狭くなってしまいます。筋肉も固くなり、姿勢や動作に悪影響を及ぼします。定期的にご家族の手足を動かしてあげましょう。

■関節を動かす目的

- ・関節が固くなるのを予防、改善
- ・身体のだよきの改善、日常生活動作の向上
- ・痛みや床ずれ、皮膚トラブルの予防と改善
- ・身体を動かせないというストレスの改善

痛みの出ない範囲で、**ゆっくり優しく**動かすことが大切

筋肉は、速い速度と強い力に反発して、余計固くなる傾向があります。関節を動かす時は、**ゆっくり優しく**動かしてください。速く動かすと、かえって逆効果になることがあります。



1つの関節を動かす時は
6～10秒かけて
ゆっくり



1つの関節を動かす回数は
10回程度が目安です



動かし方の動画はこちら



本特集の作成者：理学療法士 神山幾史氏

【問】高齢課 ☎681-1155



いきいきクラブ連合会通信

No.2

しょうふうかい 葛城松風会

会員29名(男性13名・女性16名)で楽しく活動をしています。コロナ禍で活動が思うようにできないなか、先日公民館の大型テレビで映画鑑賞会を行いました。参加者は19名、久しぶりに皆と顔を合わせ心を和ますことができ、楽しいひとときでした。

また、後日花壇で育てている菊の花(安房宮)を摘み、全会員で分け合いました。



会員を募集しています。
興味のある方は一緒に活動してみませんか。

【問】社会福祉協議会 ☎686-2670
高齢課 ☎681-1155



塩谷都市医師会リレーコラム

～シリーズ～ 『かかりつけ医のことば』

第9回 「小児のワクチンについて」

おのこどもクリニック 院長 小野 三佳 (さくら市)

世界中で新型コロナウイルス感染症が猛威を振るい、1日も早い有効なワクチンの供給が期待されています。人類は新型コロナが現れるずっと前から、生命を脅かす外敵と戦ってきました。その一つがワクチンです。

この世に生を受け2か月もすると膨大な数のワクチン接種が待っています。Hib (インフルエンザ菌b型)、肺炎球菌、B型肝炎ウイルス、ロタウイルス。3か月になると四種混合、5か月になるとBCGが加わり、ご家族も赤ちゃんも大忙しです。ご自身が子供の頃や上のお子さんが小さい頃にはなかったワクチンが、今は定期接種になっていたり接種間隔が変わってたりしますので戸惑うことも多いと思います。かかりつけ医で計画を立ててもらい、専用アプリなどを利用するのも良いでしょう。また推奨スケジュールに沿って接種するには一度に数種類のワクチンを接種する同時接種が便利です。

髄膜炎の原因となるHib・肺炎球菌のワクチンのお陰で、髄膜炎は激減し多くの小さな命が救われています。ロタウイルスは胃腸炎の原因ウイルスで小さなお子さんは脱水や脳炎を起こ

し命に関わることもあります。ワクチンの普及で重症患者が激減しました。高額なため経済的負担が大きいのが難でしたが、10月から定期接種 (公費) となりました。

1歳になると麻疹風疹、水痘、おたふく風邪 (任意)、3歳になると日本脳炎、年長さんで麻疹風疹2回目、小学校高学年になっても二種混合、HPV (子宮頸がん) と続きます。

お薬と同様にどんなワクチンでも副作用はあります。腫れたり、熱が出たり、まれに重い副反応が出ることも。しかしどのワクチンも、罹患すると生命の危険や重い合併症が残ることのある病気を予防するものです。

昨今ではコロナ禍での接種控え・漏れも問題視されています。それぞれのワクチンのメリット・デメリットを正しく知って、こどもたちの明るい未来を守りましょう。

さくら市消費生活センター

消費生活情報のひろば

【問】市消費生活センター ☎681-2575

(市役所第2庁舎2階)

午前9時～正午/午後1時～4時 (平日のみ)

長期保管のカセットボンベからのガス漏れに注意!

カセットコンロ等の燃料として使われるカセットボンベは、使い勝手がよく、防災対策の日常備蓄品としても推奨されています。しかし、製造から長期間経過したり、保管環境が悪かったりすると内部のパッキンが劣化し、ガス漏れが発生する可能性があります。大変危険です。

【アドバイス】

- 使用期限の目安は製造後約7年です。
製造年月日 (缶の底に表示) を確認してから使用しましょう。製造年月日が分からないものや金属部分に変形やさびが見られるものは使用をやめましょう。
- 劣化を防ぐため、カセットボンベはカセットコンロ等の使用機器から取り外し、先端のキャップを付けた状態で、直射日光の当たらない40℃以下の湿気の少ない場所で保管しましょう。
- 市内でカセットボンベを廃棄する場合には、空になった状態の缶に穴を開けて不燃ごみの日に排出してください (穴を開ける際は火の気などに十分注意して行ってください)。中身を使い切ることができない場合は、生活環境課で回収しています。

無料相談案内(1月)

相談は、無料でお受けします。秘密は守ります。
相談者多数の場合、お待ちいただくこともあります。

相談	内容	対応者	期日	時間	場所	問合せ等
法律相談 (要予約)	法律的な諸問題の相談を行います。 定員：7名 申込開始： 4日(月) 午前9時～	弁護士	15日 (金)	午後1時～ 4時30分	氏家福祉センター	社会福祉協議会 氏家支部 ☎682-2217
心配ごと 相談所	生活上の苦しみや悩みごと相談	民生委員	14日 (木)	午前9時30分～ 午後0時30分	喜連川公民館 視聴覚室	社会福祉協議会 氏家支部 ☎682-2217 総合政策課 ☎681-1113 福祉課 ☎681-1160
	国・県・市などへの要望やその他困りごと	行政相談委員				
	いじめ、体罰、差別等人権侵害に関する心配ごと	人権擁護委員				
喜連川地区 障がい児出張 相談「ふくしの相談室 コナタるーむ」 (要予約) 中止	障害をお持ちの方で日常で困っていること、福祉サービスに関すること、就労や就学に関すること	相談事務所の相談員	12日 (火)	午前10時～ 正午、 午後1時～3時	喜連川公民館 第2研修室	障がい者支援センターふれあい ☎681-6666 障害者相談支援センター桜花 ☎681-6720
教育相談	小・中学生の悩み・問題などの相談、保護者の相談	学校教育課 指導主事	月～金	午前8時30分～ 午後5時15分	喜連川支所 学校教育課	学校教育課 ☎686-6620
児童家庭相	家庭における児童養育相談、虐待相談	家庭相談員			市役所相談室	こども政策課 ☎681-1125
婦人相談	婦人相談(DV・離婚・生活一般等)	母子・父子自立支援員兼婦人相談員				
ひとり親相談	母子、父子自立相談(就労支援・福祉資金貸付・生活一般等)	母子・父子自立支援員兼婦人相談員				
生活困窮・ひきこもり相談	経済的に困窮している・ひきこもり等の人の自立に向けた相談	相談支援員兼就労支援員				
無戸籍についての相談	戸籍がない方の相談、情報提供	職員			市民課 ☎681-1115 宇都宮地方法務局戸籍課 ☎623-0921	
虐待についての相談 (随時受付)	虐待を受けているのでは？ 虐待をしてしまっそう…など悩んでいる方	児童虐待			こども政策課 ☎681-1125 県北児童相談所 ☎0287-36-1058	* 休日、夜間の緊急時の連絡先 栃木県児童虐待緊急ダイヤル ☎686-3005 こども政策課 ☎090-2640-9364・☎090-1059-0747
		障がい者虐待	福祉課 ☎681-1161	* 休日、夜間の緊急時の連絡先 福祉課 ☎090-5554-6968・☎090-1996-4484		
		高齢者虐待	○地域包括支援センター而今 ☎685-3294 (喜連川地区、押上、長久保、蒲須坂、箱森新田、松山新田、松島在住者) ○地域包括支援センターエリム ☎681-1150 (上記以外の在住者) ○高齢課 ☎681-1155			

※費用などについて表記がない場合は、原則無料です。



市政へのご意見を お待ちしております！

- 市長へのメール
✉mayor@city.tochigi-sakura.lg.jp
(市ホームページ「市長の部屋」から送ることができます)
- 市長へのFAX 682-0360
- 市政懇談会
行政区単位の懇談会です。
- 市長とカフェトーク
市民または市内に通勤、通学している方で構成する5人以上のグループ(高校生を除く18歳以上)とお茶などをしながら行う座談会です。

【問】総合政策課 ☎681-1113

市内交通事故発生状況 (人身事故)

令和2年11月末日現在
※()は前年同月比

- 発生件数 94 (-1)
- 死亡者 2 (1)
- 負傷者 108 (-13)

さくら市の人口

令和2年12月1日現在
(前月比・毎月人口推計)

- 人 □ 44,826人(-1人)
- 男 23,377人(-6人)
- 女 21,449人(+7人)
- 世帯数 16,799世帯(+46)

広報紙に広告を 掲載しませんか？

【掲載位置】
毎月1日号の表紙、裏表紙を除く各ページの下1段。

【1回の広告料】
1段枠 20,000円(税込)
半枠 10,000円(税込)

【申込期限】
掲載希望号の40日前まで

【問】
総合政策課 ☎681-1113

さくら市紹介情報

■書籍「足利の血脈 書き下ろし歴史アンソロジー」

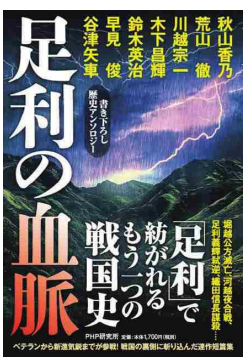

新書『応仁の乱』がベストセラーになって以降、関心が集まっている「足利氏」は、NHK大河ドラマ『麒麟がくる』でも注目されています。

12月19日から全国書店で販売された本書は、戦国を語る上で欠かせない「足利氏」をテーマに、第1話古河公方誕生から最終話で喜連川足利氏につながる物語を「操觚の会」7名の歴史時代作家が書きつないだ短篇小説アンソロジーとさくら市歴史散歩を巻末コラムに収録したものです。

著者は、大人気シリーズ「口入屋用心棒」の鈴木英治氏をはじめ、2020年上半期の直木賞を受賞した川越宗一氏、2020年の中山義秀文学賞を受賞した木下昌輝氏など、ベテランから新進気鋭まで、実力派ばかりです。ぜひご覧ください。

【問】総合政策課 ☎681-1113

工事をを行います

(舗装工事 鹿子畑)



工事期間中は周辺住民の皆さん、付近を通過する皆さんに何かとご迷惑をおかけしますが、ご理解とご協力をお願いします。

【問】農政課 ☎681-1117

1月中旬～3月上旬

寄贈(敬称略・順不同)

ありがとうございます。

- ▼手作りマスク60枚 || 穂積 瀧田洋子
- ▼ふるさとづくり寄附金
- ▼金10万円 || 交流グループフレ・あい
- ▼市ミュージアム
- ▼金5万円 || ミュージアム友の会
- ▼熟田小学校
- ▼金5万円 || 松山 鈴木賢一・(故)鈴木一江
- ▼社会福祉協議会
- ▼金37,423円 || 櫻野 小口敏一
- ▼金6,800円 || 市グラウンドゴルフ協会(社協会長杯GG大会ホルインワン基金)
- ▼金5万円 || 長久保 荒井良忠・(故)荒井甲代子
- ▼金2,712円 || 市民生委員OB会

第18回こども絵画展 5日(火)～17日(日)

市内の園児、小中学生から応募のあった絵画作品271点を展示します。

荒井寛方賞(最高賞)
受賞作品



幼稚園・保育園の部 「はやくたべたいな」
あおぞら保育園 年長 高橋 大洋



小学校下学年の部 「うちの犬、茶々丸」
南小学校2年 高堰 香乃

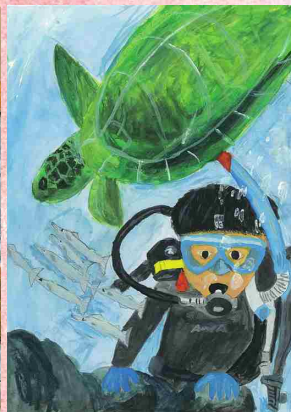

小学校上学年の部 「海」
氏家小学校5年 斎藤 蒼真



中学校の部 「庭の猫」
喜連川中学校3年 田口 小葉

平山郁夫展～日本の心～

1月23日(土)～3月14日(日)

日本画家・平山郁夫(1930～2009)作品の魅力は、今なお色褪せることなく、多くの人に感動を与えています。平山郁夫展は、「日本」をテーマに名作「洛中洛外図」はじめ宇治平等院、法隆寺、法起寺など名所を含む県初公開の大作を展覧します。

※特別料金(一般600円)



平成洛中洛外(左隻) 平成16(2004)年

瀧澤家住宅新春イベント

◇お琴の演奏会

【日時】17日(日)

午後1時30分～2時30分

【定員】30名(ミュージアムまで電話で申込み)
終美会のみなさんによるお琴、三味線、尺八の演奏会です。暖かい服装でお越しください。



◇U-CLID 4 EXHIBITION

現在栃木を拠点として作品制作をしている神山亜希子(絵画)、高野篤(ギター製作)、根岸栄介(写真)によるグループ展です。

【日時】23日(土)～31日(日)

【主催】U-CLID(ユークリッド)

※いずれも入館料100円がかかります。



さくら市ミュージアム ～ 荒井寛方記念館 ～

〒329-1311 さくら市氏家1297番地

TEL682-7123 FAX682-7854

【開館時間】午前9時～午後5時(入館は午後4時30分まで)

【休館日】1～4日、12日、18～22日(展示替)、25日

【観覧料】一般300円(210円)、高・大学生200円(140円)
小・中学生100円(70円)

※()内は20名以上団体料金

※新型コロナ感染拡大状況により変更、中止となる場合があります。お越しになる際は、事前に市ホームページなどでご確認ください。また、マスク着用などの感染対策をお願いします。



さくら
ブランド
SAKURA BRAND

— さくらブランド認証品のご紹介 —

御菓子処 京月

栃木県産京月のいちご大福

季節の和菓子やお祝い事のお赤飯、お節句のお菓子など、地域に根付いた和菓子店「御菓子処京月」。

こちらの人気商品「栃木県産京月のいちご大福」は、地元の契約農家から毎日仕入れられる粒よりの新鮮なイチゴを、さっぱりした甘さの白あんとともに国産もち米で作った柔らかな生地に取り込んだお菓子です。12月～5月下旬までの限定商品で、あっという間に完売してしまうほど人気です。イチゴの素材感を生かした、手作りの優しい味わいです。

【購入できる場所】御菓子処 京月、道の駅きつねがわ

【製造・販売】御菓子処 京月(氏家399-8) ☎682-2270



さくらブランド募集中!



【問】商工観光課 ☎686-6627