

# さくら

特集

ウィズコロナ時代の教育を考える

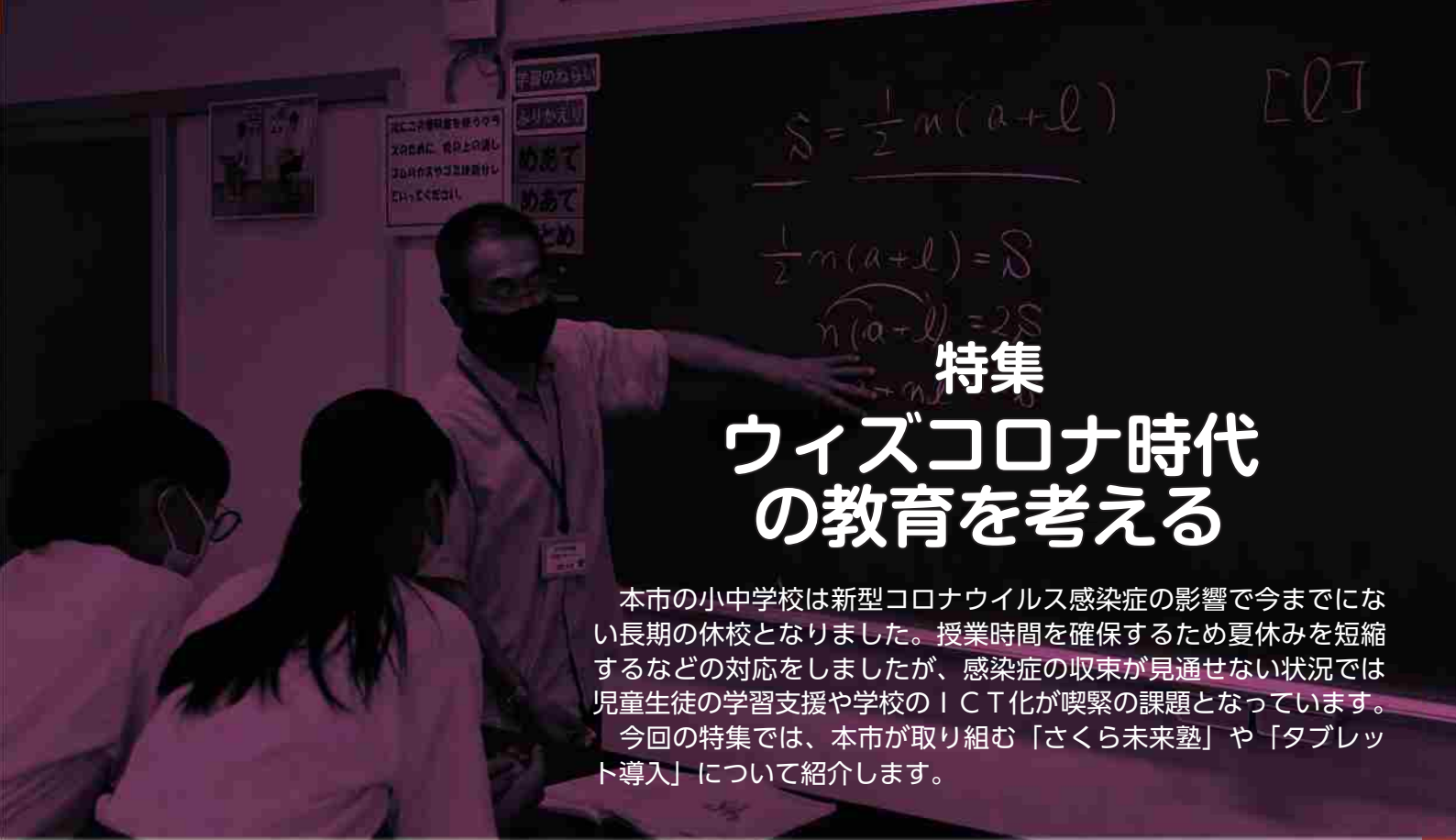



# 特集 ウィズコロナ時代の 教育を考える

本市の小中学校は新型コロナウイルス感染症の影響で今までにない長期の休校となりました。授業時間を確保するため夏休みを短縮するなどの対応をしましたが、感染症の収束が見通せない状況では児童生徒の学習支援や学校のICT化が喫緊の課題となっています。今回の特集では、本市が取り組む「さくら未来塾」や「タブレット導入」について紹介します。

## ICT 整備を一層加速化させ、学習への活用の幅を広げていく

教育長 橋本啓二



### コロナ対応

ウィズコロナ時代を迎え、次の3つのスタンスで本市の教育推進にあたっていきたいと考えます。

1 本県・本市における警戒度に応じて、適切な教育活動を実践すること

2 感染症対策を講じながら、最大限の学びの保障、学校行事等も含めた学校教育ならではの学びを大事にすること

3 児童生徒の心身の状況を把握し、きめ細やかな指導を行うこと

### さくら未来塾・学力調査

保護者の皆様におかれましては、臨時休校に伴う学習の遅れや受験生となる中学3年生への対応について、心配されているかと思えます。各学校では、学校の実態に応じながら創意工夫のあ

る教育活動を行っており、現時点では概ね学習の遅れは解消され、年度内に学年の学習内容は計画通り履修できると報告を受けています。

市教育委員会においても、さくら未来塾学習コースの対象学年を拡充したり、10月からは3年生入試対策コースを開設したりしました。さらに年々データ的に学力のアップが見られたが、国・県の学力調査は見送られました。市の学力調査は予定通り実施し、学力検証サイクルを実践していきます。

### ICT化の取り組み

私は「凡事徹底」の精神で教育の進化を目指しておりますが、今回のこのコロナ禍においては日常行っていたことが当たり前でできない状況下でもあります。そのような中で、学びの保障の充実を図る手立てとして「オンライン環境下での新しい学び」の実践が喫緊の課題ととらえています。

現在、急ピッチで児童・生徒1人に対しタブレット1台が導入できるような環境整備を進めているところです。また、学習のための端末(パソコン機器)・ネットワーク環境(通信システム)が整っていない児童生徒の家庭もあることから、家庭へのICT環境の整備への協力・支援策を検討しています。

# さくら市進化プラン 学力が向上しています！

全国学力学習状況調査は、小学6年生と中学3年生を対象に毎年度実施されています。  
(今年度は、新型コロナウイルス感染症の影響で中止)

平成29年度～令和元年度までの3年間の経年変化を  
グラフに表しました。

小中学校ともに、年々向上が見られています。

○ 全国(県)平均と比較して	
○ +5.0P以上	→ よくできている
○ +2.0Pから+4.9P	→ できている
○ -1.9Pから+1.9P	→ ほぼ全国平均
○ -2.0Pから-4.9P	→ 課題がある
○ -5.0P以下	→ 大きな課題がある

## 小学校

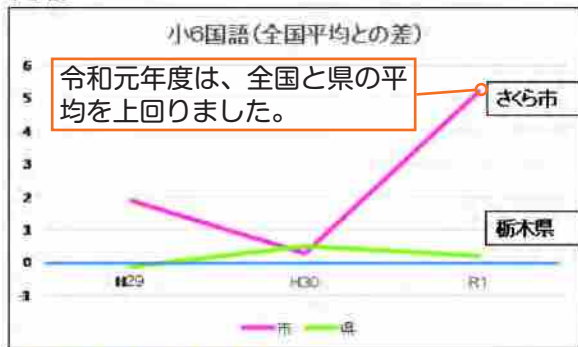

※ 全国平均を0としています。

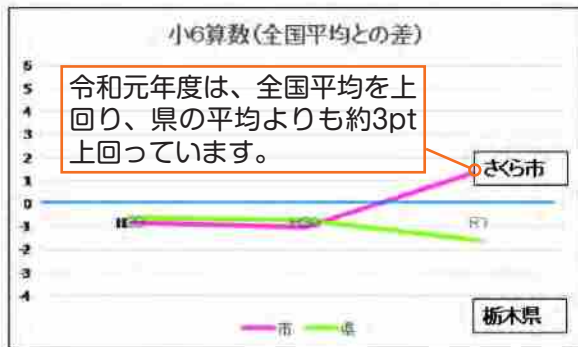

## 中学校



※ 全国平均を0としています。

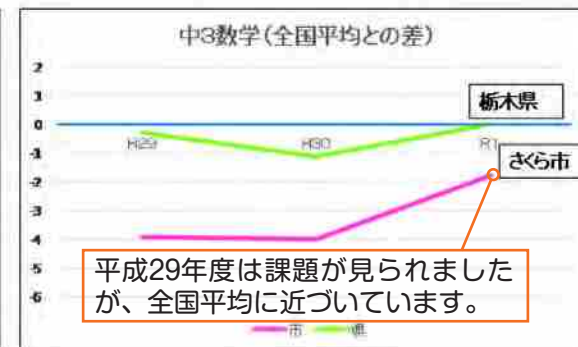

## さくら未来塾

さくら未来塾は、気力・体力・学力を総合的に育むことを目的に、平成30年度から開校しています。「学力アップコース」と「わくわく体験コース」で構成されており、「学力アップコース」は、小学生と中学生の教室に分かれています。小学生は土曜日、中学生は水曜日それぞれ学習しています。今年度で3年目を迎えますが、塾生も年々増えて今年度は小学生教室に118名、中学生教室に86名が参加しています。

「わくわく体験コース」は、小学生のみ対象です。今年度は、活動ごとに募集をしており、毎回多くの応募があります。

いずれのコースも地域の方のサポートをいただきながら、ふるさと「さくら市」を大切に育んでいきます。



# みんなで参加しよう！ 「課外 さくらスクール」 ～さくら未来塾～



参加する児童生徒と学習サポーターの声を聞きました。

## みんな課題に集中しています

**今**年で2年目です。未来塾では最初にめあてを決めて、配られたプリントや学校の課題に取り組んでいます。サポーターさんが間違いやすいところなどを教えてくれるので、分かりやすいです。

お友達もみんな課題に集中しています。学校で習っていないところがプリントに出てきて、学校の授業をスムーズに受けられたのが良かったです。



氏家小5年  
あおき まい  
青木 茉依 さん

## 漢字が得意になりたい

**勉**強が集中してできるので4年生から始めて、3年間続けられました。

未来塾は明るい雰囲気です。学校の宿題や用意されたプリントに取り組んでいます。宿題が終わると日曜日は遊べるし、分からないところは教えてもらえます。宿題が終わった後もプリントで学校の復習ができます。僕のめあては、苦手な漢字を練習して、正しく覚え得意になることです。



喜連川小6年  
こもり ゆうと  
小森 悠人 さん

## 毎週楽しみにしています

**同**級生から「楽しい」と聞き、受験に向け得意の英語をもっと伸ばしたくて英語コースに参加しました。

最初に共通問題として授業の復習をします。その後、生徒に合わせた問題をサポーターさんが用意してくれるため、応用問題や授業の予習に取り組めます。少人数なので、集中して多くの問題を解くことができます。雰囲気は明るく、先生は優しく、毎週楽しみにしています。

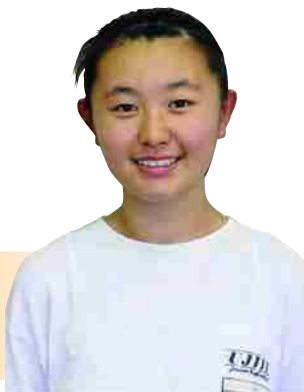

氏家中3年  
しらいし こうみ  
白石 昊美 さん

## 未来塾では勉強が進みます

**数**学コースに参加しています。今年は受験があり、勉強に力を入れようと思ったのがきっかけです。

今は入試対策テキストを解いています。繰り返し解くことで問題の形式が分かってきました。自分のペースで進められ、分からないときはすぐにサポーターさんが教えてくれます。未来塾のような場所があると自宅より勉強が進むので、志望校を目指して頑張りたいと思います。



喜連川中3年  
いしかわ さほ  
石川 紗帆 さん

## 本市ICT整備の概要

- 1 9月末までに市内全校で高速な校内無線LAN環境の整備
- 2 9月末までに全校あわせて約1,500台の学習用パソコンを整備
- 3 上記と並行しクラウドベースの学習環境の整備
- 4 年内を目処に全教室に65インチの大型提示装置の整備
- 5 年度末までに全校あわせて約2,600台の学習用パソコンを整備

### GIGA スクール構想とは

1人1台、端末や高速大容量の通信ネットワークを一体的に整備することやクラウド活用推進などを掲げ、そのために必要な補助金を交付する国の学校ICT環境整備計画です。校内に高速な無線環境を整備させ、クラウド活用を原則とした安価なパソコンを大量に導入するというのが基本的な考え方となっています。

## 教育 ICT 担当者が「GIGA スクール」を語る

### 社会は ICT の利用を前提としたものになりつつある

昨年末に公表された国のGIGAスクール構想は、本市の整備計画にピッタリとあてはまり、感染症対策のための前倒しもあって、市内全校の教室で使える高速な無線LAN環境と、児童生徒が1人1台使える分のパソコン（タブレット利用可能型）が今年度中に一気に整備できることとなりました。しかし家庭に通信環境がなければオンライン授業などICTを活用した学習が大きく制限されてしまいますので、家庭での通信環境も今後重要になってくると思います。

当然学校でも活用方法の研究を進めて行かなければなりません。すでに社会はICTの利用を前提としたものになりつつあります。

これでやっと本市の教育ICTはスタートラインに立てたところだと捉えています。



市教育委員会  
学校教育課  
主査 ながい 永井 あきゆき 聡行

## やる気もらっています

**地** 域の子ども達のためになることをしたい！と思っていたときに広報紙で学習サポーターのことを知り、登録しました。

今年で3年目になりますが、子ども達の頑張っている姿や成長した姿を見て、私がやる気もらっています。「先生、これ教えて」と質問してくれた問題を子ども達が



自分で解けるようになると、やっていてよかったと思います。

さくら未来塾は学校とも学習塾とも違うため、どのように関わっていくべきか悩む場面もありますが、未来塾に来て1つでも2つでも「今日はこれが分かるようになったよ」と自分の力を高めてもらえると嬉しいです。

学習サポーター  
なかざと なるみ なるみ 成美 さん





市内の小中学校では「GIGAスクール構想」に基づき、1人1台端末整備が順次進められています。

## 10/2 オンライン校長会開催



まずは各学校の校長先生がリモート会議を体験しようということで、10月2日に定例の校長会をオンラインで開催しました。今回導入されたタブレットを使用し、それぞれの校長室と教育委員会事務局を繋ぎました。当日は市長室から花塚市長も参加、市長からは各校長に「こうした操作環境に慣れていくことが重要」といったメッセージも送られ、各校長先生からは新規導入されているタブレットの使用状況などの報告がありました。

【問】学校教育課  
☎(686)6620

# 11/9～15 秋の火災予防運動週間です

防火防災に関する意識や防災行動力を高めることで、火災の発生を防ぎ、万一発生した場合にも被害を最小限にとどめることができます。火災が発生しやすい時季を迎えるに当たり、尊い命と貴重な財産を守るためにも次のことに気を付けましょう。

### ●いのちを守る7つのポイント

#### 3つの習慣

- ①寝たばこをやめる。
- ②ストーブは、燃えやすいものから離れた位置で使用する。
- ③ガスコンロなどのそばを離れるときは、必ず火を消す。

#### 4つの対策

- ①逃げ遅れを防ぐために、住宅用火災警報器を設置する。
  - ②寝具、衣類やカーテンからの火災を防ぐため、防災品を使用する。
  - ③火を小さいうちに消すために、住宅用消火器等を設置する。
  - ④お年寄りや身体の不自由な人を守るために、隣近所の協力体制をつくる。
- ※日頃から火災時の避難の方法、経路等を検討しておくことが重要です。

### ●住宅用火災警報器は適切な維持管理が必要です

住宅用火災警報器は、煙などを感知して音声や警報音で知らせてくれるため、火災の早期発見に大変有効です。住宅用火災警報器が適切に作動するか点検ボタンを押すなどして確認し、定期的にほこりをふき取りましょう。

加えて、住宅用火災警報器本体は10年を目安に交換しましょう。

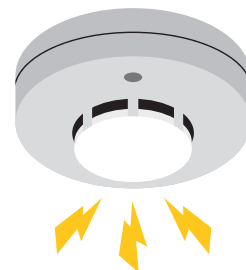

【問】塩谷広域行政組合消防本部 予防課  
☎0287-40-1129

With コロナ社会における新しい学びを！

## 令和2年度 さくら市民大学受講生募集

### 『オンラインで会いましょう！ オンライン会議 市民講座』

「自治会の会議でオンラインを活用したい！」「公民館に来られない人ともつながりたい！」という方、新しい学びの形を身に付けてみませんか。(連続講座です)

回	日程	時間	場所	内容	講師
1	11月24日(火)	午後2時 ～4時	喜連川支所 第2会議室	開講式、オリエンテーション オンラインツールの概要	生涯学習課職員 (株)スキット
2	12月 2日(水)		氏家公民館 第4研修室	必要な環境と機材 事前準備とツールの設定	(株)スキット・ 研修センター 職員
3	12月 8日(火)		氏家公民館と 喜連川支所	使い方 オンライン会議をやってみよう	
4	12月14日(月)		氏家公民館 第4研修室	便利な機能を知ろう トラブル対処法	
5	12月22日(火)			情報モラル 知っておきたい情報セキュリティ	

大人数でも安心



オンライン会議を  
体験しませんか？

便利！楽しい！簡単！



**【対象】**

市内在住・在勤・在学中、オンラインを活用した講義や会議を实践したい方  
パソコン・タブレット・スマートフォンなどをお持ちの方  
(お持ちでない方は要相談)

**【定員】** 15名 **【参加費】** 無料

**【申込方法】** 11月16日(月)午後5時まで  
で電話またはFAXで申込み。

**【申込・問合せ先】**

生涯学習課  
☎686-6621 FAX686-5368

# 令和元年度 決算報告

令和元年度の一般会計・特別会計等の決算が9月の定例議会で認定されました。  
市の財政は基本的な行政サービスを行う一般会計、独立した事業を行う特別会計と企業会計に分かれます。

※端数処理により、計が合わない場合があります。

※決算の詳細や地方自治法に基づく監査委員の意見書は、市ホームページに掲載しています。

【問】 財政課 ☎681-1122

## 令和元年度一般会計決算の状況

**歳入** 計 190億3,663万円

**歳出** 計 178億581万円

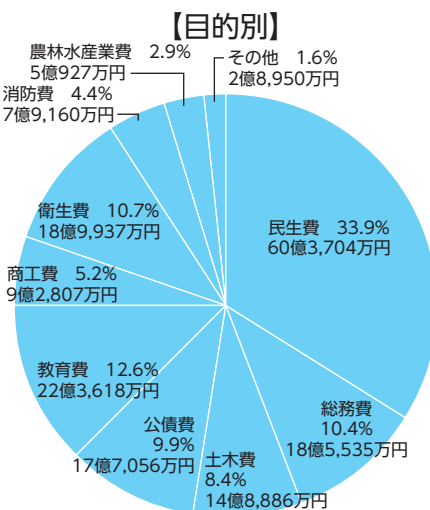
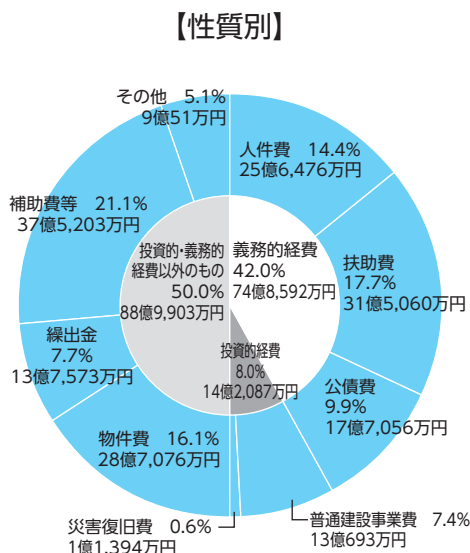
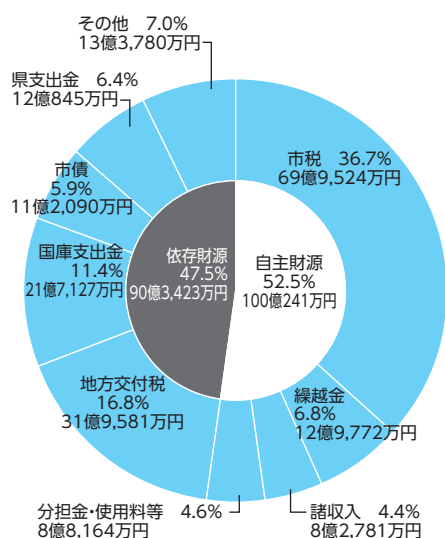

## 決算収支

令和元年度は、上松山小学校増設事業、学童保育施設整備事業、保育所等緊急整備事業を実施する財源として国庫・県支出金と市債を活用しました。

歳出は前年度比で2.3%減少、歳入は前年度比で2.5%減少しました。

歳入・歳出差引額12億3,082万円のうち、翌年度に繰り越すべき財源1億5,135万円を差し引いた10億7,947万円（実質収支）は、令和2年度の歳入に編入します。



上松山小学校増設事業



学童保育施設整備事業



## 特別会計の決算の状況

会計	歳入	歳出
上阿久津台地土地区画整理事業特別会計	3億8,530万円	3億4,595万円
国民健康保険特別会計	43億6,323万円	41億5,523万円
後期高齢者医療特別会計	4億4,266万円	4億3,856万円
介護保険特別会計	31億7,634万円	31億5,751万円

## 企業会計の決算の状況

会計	区分	収入	支出
水道	収益的収支	8億6,388万円	7億3,671万円
	資本的収支	4億5,889万円	9億5,069万円
下水道	収益的収支	11億1,865万円	8億5,247万円
	資本的収支	5億6,243万円	9億8,987万円

※施設整備を目的とした資本的収支が赤字になりますが、内部留保資金（収益的収支の利益等）で不足分を補っています。



# さくらさん一家の家計簿

「さくらさん一家」



市の財政状況を身近に感じてもらうため、令和元年度決算額をさくらさん一家の家計簿（1か月分）に置き換えてみました。

※作成にあたり、厚生労働省令和元年国民生活基礎調査「全世帯の1世帯当たりの平均所得金額552万3千円」を参考とし、1か月分の収入額を46万円として計算しています。また、( )内は平成30年度決算額と比較した場合の増減率を示しています。数字は集計の都合上端数処理をしています。

収入		支出	
給与収入 【市税】	169,000円 (+0.5%)	食費 【人件費】	62,000円 (△3.3%)
パート収入 【使用料】	42,000円 (+7.6%)	家族の医療費 【扶助費】	76,000円 (+2.3%)
親からの仕送り 【地方交付税・国県支出金など】	191,000円 (△5.4%)	ローンの返済 【公債費】	43,000円 (+0.9%)
借金 【市債】	27,000円 (+11.7%)	光熱水費など 【物件費】	69,000円 (+4.1%)
前月からの繰越金 【繰越金】	31,000円 (△19%)	家電の買替え・修理費など 【普通建設事業費など】	37,000円 (+6.8%)
※年収552万3,000円とした場合 借金残高 409万円 【地方債残高】 (△3.9%) 貯金残高 215万9,000円 【基金残高】 (△2.2%)		子どもへの仕送り 【繰出金】	33,000円 (△20.4%)
		友人への援助 【補助費など】	108,000円 (△0.9%)
		貯金 【積立金】	2,000円 (△73.5%)
収入計	460,000円 (△2.5%)	支出計	430,000円 (△2.3%)

義務的経費

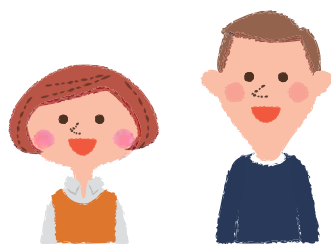

収入支出差引額 30,000円  
【翌年度繰越金】 (△5.2%)

## (収入について)

給与収入の多くは皆さんが納めた税金です。親からの仕送りのうち、地方交付税は、どの市町村でも標準的なサービスを受けられるよう地域間格差を解消するため国から交付されるものです。また、国県支出金は、生活保護や道路整備など市の事業の一部を国や県が一定割合を負担するものです。

## (支出について)

食費（人件費）、家族の医療費（生活保護費などの扶助費）、ローンの返済（公債費）の3つは「義務的経費」と呼ばれています。これが多いのは、一般家庭のエンゲル係数（家計における食費の占める割合）が高いことと同じで、家計にあまり余裕がないことを意味します。ちなみに、さくら市の歳出総額に占める義務的経費の割合は、42.0%（前年度比0.6%増）となっています。



1/18

### 4代目2020 Mr SAKE 準グランプリ受賞

日本外国特派員協会にて開催した4代目2020 Mr SAKE & 2020 Miss SAKE ファイナリスト発表会で大阪歯科大学歯学部4年の富沢武士さん(氏家)が見事準グランプリに輝きました。富沢さんは、早稲田大学大学院ファイナンス研究科MBA修了後、社会人を経て、歯学部にて学士編入学。現在は、歯学部での勉強の傍ら、日本肺癌学会広報大使、早稲田大学校友会稲門医師会会の学生代表としても活躍中です。来月号では、富沢さんに地元さくらの人気銘柄「仙禽」を紹介させていただきます。



9/19

### 県少年の主張発表大会 優秀賞受賞

喜連川中3年高橋彩音さん(フィオーレ)が、栃木県少年の主張発表大会塩谷地区大会で最優秀賞を受賞、県大会に出場しました。県大会で優秀賞を受賞した高橋さんは、「差別の境界線」と題し、「人は無意識のうちには普通か普通でないかという線引きをされていて、それが差別を生むことになっている」という考えを表現しました。発表会に参加しさまざまな主張を聞くことで、「日本は安全な国であるが、見えない問題がたくさんあることに気づいた」と話されました。



10/13

### とちぎ教育賞表彰おめでとうございます

令和2年度とちぎ教育賞の表彰が県公館で行われ、氏家中の西協紀子教諭が受賞しました。音楽科の高い指導技術と熱心な指導で顕著な教育効果をあげている点が評価されました。市では5年連続の受賞となり、市の教育に取り組み教職員の姿勢が認められた証であると誇りに思います。今後さらなるご活躍を期待しています。



9/4

### もち絹香の贈呈式

塩野谷農業協同組合から大麦の新品種であるさくら市産の「もち絹香」約50kgをいただきました。贈呈式には荒井代表理事組合長、土屋氏家地区麦大豆部会長、部会役員、橋本教育長が出席しました。いただいた大麦は、市内小中学校の給食で提供する予定です。ありがとうございました。

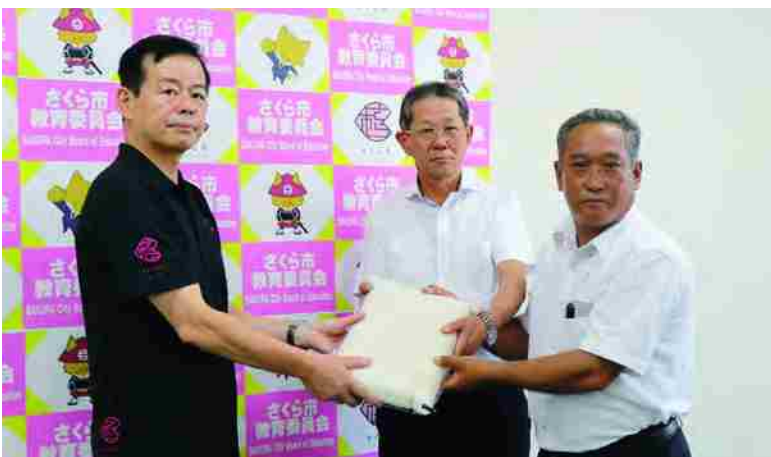



9/2

## 県公衆衛生大会栄養改善部門受賞

第60回栃木県公衆衛生大会で市食生活改善推進員協議会が栄養改善部門を受賞しました。

さくら市食生活改善推進員協議会は、氏家町と喜連川町の合併前から食を通して健康づくりのボランティアをしており、今も10名の方が尽力されています。

市では会員を随時募集していますので、興味のある方はお問合せください。

【問】健康増進課  
☎(082)2589



9/16

## ハンガリートライアスロン連合と氏家中学生のオンライン交流会



市が東京2020オリンピックのホストタウンとして登録をしているハンガリーのトライアスロン連合と、氏家中水泳部がオンライン交流を行いました。

選手と生徒は、昨年8月のトレーニングキャンプの際に交流があり、約1年ぶりに画面越しで再会しました。

生徒からは、「ハンガリーで流行しているスポーツは何ですか?」、「泳いでいる時は何を考えていますか?」といった質問があり、選手からは「団体競技が流行している。」「実は泳ぎながら歌っていることもある。」などびっくりするような回答もありました。

お互いの顔を見ながら交流することができ、とても楽しい時間でした。来年は、さくら市で会えるのが楽しみですね!



### 11月の給食には…

小中学校の給食には、ハンガリーの料理「グヤーシュ」が配膳される予定です。

「グヤーシュ」とは、ハンガリーの代表的な料理で、パプリカとタマネギ、牛肉等を煮込んで作られます。



おいしく食べてハンガリーを身近に感じよう!



## 宝くじ助成金で行事用の備品を整備

上戸自治会は、宝くじの助成金で自治会の行事用備品を整備しました。この助成金は、コミュニティを対象に宝くじの受託事業収入を財源として社会貢献広報のために実施しているものです。

自治会関係者は、今後はより行事を開催しやすくなるかと喜んでおり、地域の活性化が期待されます。



## 中小企業支援第5弾 感染予防対策交付金

市内中小企業者等が各業界団体が作成した新型コロナウイルス感染拡大予防ガイドラインに基づき行う取り組み費用の一部を助成します。

### 【対象】

- ①市内の中小企業者（会社・個人事業者）、一般財団法人、一般社団法人、NPO法人、中小企業団体、病院等
- ②助成事業（取組）の実施場所が市内に有する申請者の本社・事務所・店舗・工場等であること（賃借を含む）
- ③該当する業種別ガイドラインに即した取組みを実施し、県が展開する「新型コロナ感染防止対策取組宣言」運動に係る事業者として取組宣言を行うこと
- ④市税の滞納がないこと
- ⑤同一の内容（経費）で他の助成金等を受けていないこと（重複不可）

【申請期限】 令和3年2月19日(金) 必着

### 【助成対象期間】

令和2年4月1日～令和3年1月31日

※助成対象となる契約、購入、支払等の期間

【助成限度額】 20万円

氏家商工会または喜連川商工会が実施するリフォーム事業による取り組みを含む場合は40万円（申請下限額4万円）※リフォーム事業の詳細は、各商工会へお問合せください。

【助成率】 助成対象と認められる経費の4/5以内（千円未満切捨て）

【申請方法】 事業終了後に提出書類を提出してください。

### 【提出・問合せ先】

〒329-1492

さくら市喜連川4420-1

商工観光課 商工振興係あて

※感染症対策のため、郵送提出にご協力ください。

☎686-6627

※詳しくは、市ホームページをご覧ください。



## 第16回さくら市成人式

今年度は例年とは開催形式を変更し2部制で開催します。出身校と出身クラスによって開催時間が異なりますので、ご注意ください。

詳しくは、市ホームページまたは11月に送付する案内状をご確認ください。

なお、今後の新型コロナウイルスの感染拡大状況によって、中止になる場合があります。その際は通知や市ホームページ等でお知らせします。

【日時】 令和3年1月10日(日)

部	受付時間	出身
午前の部	9時～9時15分	氏家中3年1～3組
	9時15分～9時30分	氏家中3年4～6組
午後の部	正午～0時15分	氏家中3年7～10組
	0時15分～0時30分	喜連川中3年1・2組、市外中学校



【場所】 氏家公民館ホール

【対象】 平成12年4月2日～平成13年4月1日までに生まれた方

### 【式典の参加方法】

市内在住の方(11月1日時点)	市外在住(11月1日時点)でさくら市の成人式に参加を希望される方
11月中旬に案内状を郵送します。11月30日(月)までに返信はがきで出欠をご回答ください。	指定の住所に案内状を郵送しますので、お問合せください。11月30日(月)までに返信はがきで出欠をご回答ください。

【問】 生涯学習課 ☎686-6621



## 栃木県知事選挙の投票日は11月15日です

新型コロナウイルス感染症対策や仕事等のため投票日の当日に投票できない方は、期日前投票をご利用ください。

### 【投票日】

11月15日(日) 午前7時～午後8時

投票所：市内22 投票所 ※投票所の場所は入場券をご覧ください。

### 【期日前投票】

10月30日(金)～11月14日(土) 午前8時30分～午後8時

氏家地区の投票所：市役所第2庁舎2階第1会議室

喜連川地区の投票所：喜連川支所2階第1会議室



【問】市選挙管理委員会 ☎681-8033

## こころもからだも元気に！

### ここからウォーキング教室 参加者募集！！

手軽に実施できるウォーキングでコロナ禍の活動量不足やストレスを解消しましょう！栃木SCのフィットネストレーナーが、感染症対策を含めた安心・安全なウォーキングのために必要なことや、正しいフォームを指導してくれる初心者向けの教室です。

【日時】11月20日(金) ※雨天中止

午前10時30分～11時30分(受付：10時～)

【場所】さくらスタジアム

【対象】市内在住で65歳以上の方 【定員】先着50名程度

【参加費】無料

【持ち物】マスク、動きやすい服装(運動靴、リュック等)

帽子、飲み物

【申込方法】電話でお申込みください。

【申込期限】11月13日(金)

【申込・問合せ先】高齢課 ☎681-1155

りんごや手作り  
味噌のプレゼントも！



栃木SC公式マスコット  
トッキー



講師：森川 純子  
日本体育協会公認  
フィットネストレーナー

## はつらつ体操～転ばぬ先のいきいきライフ～のご紹介

高齢課が企画し作成した体操です。適切な運動を行うことで、運動器の障害を防ぎ、健康寿命を延ばすことに繋がります。

運動の専門家により、安全に運動効果が得られるよう考えられました。どこでも気軽に運動ができるよう、立位・座位・床の3パターンを紹介しています。

市のホームページに動画を掲載しています。

皆さんで楽しく実践していきましょう♪DVDの貸し出しも行っていますので、ご希望の方はご連絡ください。

QRコードをチェック！！



【問】高齢課 ☎681-1155





木 金 土

広報カレンダー

2020  
11  
November

**5**

氏保 総合健診  
 ⑨成人 ※完全予約制  
 氏幼 園庭開放日・未就園児うさちゃんくらぶ

**6**

氏公 懐かしのレコードサロン  
 10:30~11:30 ※必ずマスク着用  
 ア保 砂・どろんこ遊び  
 き幼 子育て相談日

**7**

さスク みんなの市9:00~12:30

**12**

あおぞら元氣塾10:30~11:30  
 (総公(野球場)・さくらスタジアム)  
 オレンジカフェに行ってみよう  
 (桑久保キイさん宅)  
 喜公 心配ごと相談所9:30~12:30  
 氏幼 園庭開放日

**13**

氏保 総合健診  
 ⑨成人 ※完全予約制  
 ア保 染め物に挑戦  
 き幼 子育て相談日

**14**

さスク みんなの市9:00~12:30

**19**

氏保 1歳6か月児健診  
 ⑨平成31年4月生  
 氏幼 園庭開放日

**20**

無料法律相談13:00~16:30  
 (氏家福祉センター)  
 びーちサロン13:30~16:30  
 (ハッピークローバー)  
 ここからウォーキング10:30~11:30  
 (さくらスタジアム)  
 氏保 3歳6か月児健診  
 ⑨平成29年4月生  
 ア保 おにぎりパーティー  
 き幼 子育て相談日

**21**

さスク みんなの市9:00~12:30

**26**

氏保 4か月児健診  
 ⑨令和2年7月生  
 氏幼 園庭開放日

**27**

ア保 親子ふれあい遊び  
 き幼 子育て相談日

**28**

さスク みんなの市9:00~12:30

**■説明会中止**  
 今年は次の説明会を中止  
 します。  
 「年末調整等説明会」  
 「青色・白色決算説明会」  
 「消費税等説明会」  
**【問】氏家税務署**  
 ☎682-3311  
 (自動音声「2」の番号を選択)

**■イベント等に関する  
お知らせ**  
 新型コロナウイルス感染  
 症拡大防止のため、市内の  
 イベント等が中止・延期にな  
 る場合があります。中止等  
 が決定した場合は、市ホー  
 ムページ、SNSで周知しま  
 す。ご理解とご協力をお願  
 います。

**■塩谷郡市医師会から  
のお願い**  
 休日当番医を利用する  
 際は、発熱や風邪症状のある  
 方は受診前に必ず電話でご  
 相談ください。感染予防の  
 ため、直接の  
 来院は控え  
 てください。



- 市 = 市役所本庁
- 支 = 喜連川支所
- 氏体 = 氏家体育館
- 喜体 = 喜連川体育館
- 氏公 = 氏家公民館
- 喜公 = 喜連川公民館
- 氏図 = 氏家図書館
- 喜図 = 喜連川図書館
- 氏保 = 氏家保健センター
- 喜保 = 喜連川保健センター
- 市セ = 市民活動支援センター
- ミュ = 市ミュージアム
- 瀧住 = 瀧澤家住宅
- 道 = 道の駅きつれがわ
- 荒公 = 荒川水辺公園
- 総公 = 市総合公園
- 菖公 = 菖蒲沢公園
- さスク = さくらスクエア  
(氏家駅東口広場)
- とち交 = とちじゅう交流館
- 和話広 = 和い話し広場
- 氏幼 = 氏家幼稚園
- き幼 = きつれ川幼稚園
- ヒ園 = ヒカリ園
- ア保 = アップル保育園
- あお保 = あおぞら保育園
- たい保 = たいよう保育園
- こど保 = こどもの森YOU保育園

- 当番** = 休日当番医
- 夜間** = 塩谷地区夜間診療室
- 受** = 受付    **対** = 対象

**<施設休館日>**  
 氏家公民館(2日、15日、16日)  
 喜連川公民館(10日、16日、24日)  
 体育施設(2日、16日)

**<市営温泉休業日>**  
 もとゆ(4日)  
 露天風呂(16日)  
 道の駅きつれがわ(9、24日)

**市税等の納税について**  
 国民健康保険料 第5期  
 介護保険料 第5期  
 後期高齢者医療保険料 第5期  
 納期限は**11月30日(月)**です。  
 忘れずに納めましょう。

**自動交付機利用可能時間**  
 月曜日：午前8時30分~午後7時  
 火~金曜日：午前8時30分~午後5時15分  
 土日祝日：午前8時30分~午後5時  
 ※年末年始は休止します。

**デジタル防災行政無線の内容再生**  
**☎0120-396-889**  
 スマートフォン・携帯電話からは、☎028-681-6711

日	月	火	水
<p><b>1</b></p> <p>氏図 喜図 リサイクルコーナー設置開始</p> <p>当番 檜山医院9:00~12:00・14:00~17:00 ☎682-2730 夜間 くらす ☎682-8811</p>	<p><b>2</b></p> <p>氏保 喜保 健康相談・妊婦健康相談 9:00~16:00</p>	<p><b>3</b> 文化の日</p> <p>当番 小林医院9:00~12:00・14:00~17:00 ☎686-2061 夜間 くらす ☎682-8811</p>	<p><b>4</b></p> <p>喜公 おしゃべり場 10:00~11:30 喜幼 未就園児わんぱく広場</p>
<p><b>8</b></p> <p>当番 おのこどもクリニック9:00~12:00・14:00~17:00 ☎681-1600 夜間 くらす ☎682-8811</p>	<p><b>9</b></p> <p>あおぞら元気塾 10:30~11:30 (総合公園野球場 さくらスタジアム) 氏保 喜保 健康相談・妊婦健康相談 9:00~16:00</p>	<p><b>10</b></p> <p>市セ おしゃべり場 10:00~11:30 ア保 ミニおしゃべり会 氏幼 キッズ相談室</p>	<p><b>11</b></p> <p>こ保 食育講座~食育についての話や相談~</p>
<p><b>15</b></p> <p>栃木県知事選挙投票日 (期日前投票は10月30日~11月14日) 氏保 総合健診 ☎成人 ※完全予約制</p> <p>当番 森島医院9:00~12:00・14:00~17:00 ☎682-2116 夜間 くらす ☎682-8811</p>	<p><b>16</b></p> <p>あおぞら元気塾 10:30~11:30 (セブンハンドレッドクラブ) 氏保 喜保 健康相談・妊婦健康相談 9:00~16:00</p>	<p><b>17</b></p> <p>喜保 総合健診 ☎成人 ※完全予約制 ア保 散歩に行こう 氏幼 キッズ相談室</p>	<p><b>18</b></p> <p>喜公 おしゃべり場 10:00~11:30 喜幼 未就園児わんぱく広場</p>
<p><b>22</b></p> <p>当番 高瀬小児科医院9:00~12:00・14:00~17:00 ☎682-5511 夜間 くらす ☎682-8811</p>	<p><b>23</b> 勤労感謝の日</p> <p>当番 花塚クリニック9:00~12:00・14:00~17:00 ☎686-7667 夜間 くらす ☎682-8811</p>	<p><b>24</b></p> <p>氏保 10か月児健診 ☎令和2年1月生 市セ おしゃべり場 10:00~11:30 ア保 工作しましょう 氏幼 キッズ相談室</p>	<p><b>25</b></p> <p>こ保 第8回子育て講演会~こころが育つ大きな節目~ 喜保 すくすく計測 ※予約制 ☎乳幼児 ※身体計測のみ</p>
<p><b>29</b></p> <p>喜図 リサイクルコーナー最終日 氏保 総合健診 ☎成人 ※完全予約制</p> <p>当番 根本医院9:00~12:00・14:00~17:00 ☎682-2800 夜間 くらす ☎682-8811</p>	<p><b>30</b></p> <p>氏図 リサイクルコーナー最終日 氏保 喜保 健康相談・妊婦健康相談 9:00~16:00 氏保 総合健診 ☎成人 ※完全予約制</p>	<p><b>■申告はスマートフォンが便利です</b> スマートフォン(タブレット含む)からでも見やすく申告ができます。画面上で所得税の確定申告書を作成し、税務署へ提出でき大変便利です。</p> <p><b>【問】氏家税務署 ☎682-3311</b> (自動音声「2」の番号を選択)</p> 	

**窓口延長**

- 市役所本庁舎・卯の里庁舎：市民課・福祉課・税務課・高齢課・子ども政策課・会計課  
上下水道料金センター  
毎週月曜日午後7時まで (祝日・お盆期間・年末年始を除く)
- 喜連川支所：喜連川市民生活室  
毎週金曜日午後7時まで (祝日・お盆期間・年末年始を除く)

休日の届出(死亡・結婚・出生など)は本庁舎の日直が午前8時30分から午後5時まで行っています。緊急な連絡も本庁舎の日直にご連絡ください。(☎681-1111)

## 図書館

氏家図書館 ☎ 682 - 9889 喜連川図書館 ☎ 686 - 7111  
<http://www.library.sakura.tochigi.jp>

**開館時間** 午前9時～午後7時

**休館日** 氏家図書館 13、27日  
 喜連川図書館 2、16、30日

### ■リサイクルコーナー

11月中は、氏家・喜連川図書館に「リサイクルコーナー」が開設されます。  
 保存期限を過ぎた廃棄予定の本・雑誌をリサイクル本として皆さんに提供する場所です。

**【日時】** 1日(日)～30日(月) ※休館日を除く  
 午前9時～午後7時

**【場所】** 氏家・喜連川図書館2階ラウンジ

**【冊数】** 無制限 (マイバッグをお持ちください)

※リサイクル本がなくなり次第、終了します。

※雑誌の付録もお配りします。(数に限りがあります。)

例年はリサイクル市を開いて本を提供していましたが、今年は感染症対策として新しい形で行います。必要に応じて入館・コーナーへの立ち入りを制限をすることがありますので、ソーシャルディスタンスの確保にご協力ください。



## 児童センター

**開館時間** 午前9時～午後6時

**休館日** 第3日曜日

**上松山児童センター** 【問】 ☎616-3660

■くらやみサーチライトキット配布

**【日程】** 9日(月)

■トロリースキット配布

**【日程】** 16日(月)

■子育て相談～身体・行動・言語・発達～

専門の先生(ぴーち職員)に気軽に相談できます。

**【日時】** 24日(火) 午前10時30分～正午

**喜連川児童センター** 【問】 ☎678-2651

■親子工作

・おさんぽわんこ・ひよこ作り

**【日時】** 13日(金)

①午前10時～、②午前10時45分～

・ころりん ふわふわボール作り

**【日時】** 17日(火)

①午前10時～、②午前10時45分～

**【対象】** 未就園児の親子

**【定員】** 各回4組(要予約)

■体育館で遊ぼう

小学校の体育館で、体を動かして遊びましょう。

**【日時】** 13日(金) 午後3時30分～4時30分

**【対象】** 小学生以上

**【定員】** 20名

**氏家児童センター** 【問】 ☎612-6145

■電車大集合!～プラレールであそぼう～

**【日時】** 11月10日(火) ※要予約

①午前10時～10時30分

②午前11時～11時30分

**【対象】** 未就学児

**【定員】** 各回2組

■制作

・秋の手形アート

**【日時】** 2日(月)～ 午前10時～午後4時

**【対象】** 小学生以上

・宝おとしを作ろう

**【日時】** 8日(日)～ 午前10時～午後4時

**【対象】** 未就学児

※キットや制作は、すべてなくなり次第終了

※費用などについて表記がない場合は、原則無料です。





## ✳ 健康増進課から健康相談・教室のご案内 ✳

【健康相談】 申込先：健康増進課 ☎682-2589

行事名	日時等	場所
栄養相談会	16日(月) 午前9時・10時・11時 午後1時30分・2時30分	氏家 保健センター
乳幼児相談(要電話予約)	2日(月) 内容：育児相談・栄養相談・身体計測	喜連川 保健センター
ことばの相談(要電話予約)	予約時にご確認ください。 対象：幼児	氏家 保健センター
こども発達相談(要電話予約)	12日(木)・20日(金)	
こころのメンテナンス(要電話予約)	17日(火) 対象：こころの悩みがある方	

【各種検査】 場所・申込先：県北健康福祉センター ☎0287-22-2679

行事名	期日等
ウイルス性肝炎検査、性感染症検査(要事前予約)	毎週火曜日 受付：午前9時～10時 無料
骨髄提供希望者登録(要事前予約)	毎週火曜日 受付：午前11時～11時30分 無料

【相談・教室】 場所・申込先：矢板健康福祉センター ☎0287-44-1297 詳細は、お問合せください。

行事名	期日等
こころの健康相談	24日(火) 午後2時30分～4時30分

### 移動献血のお知らせ

【日時】 11月18日(水) 午前10時～午後4時  
(1時間程お昼休憩があります)

【場所】 市役所駐車場  
献血にご協力ください。

【問】 健康増進課 ☎682-2589



## 〈市内施設イベント情報〉

### もとゆ温泉

【問】 もとゆ温泉 ☎686-3284

#### ■温泉まつり

【日時】 8日(日)

もとゆ午前7時～、露天風呂午前9時～

- ・温泉利用者に温泉まつり記念粗品を配布
- ・もとゆ先着300名、露天風呂先着150名
- ・温泉スタンプカード2倍押印DAY
- ・小学生は当日入浴無料
- ・その他、お得なキャンペーンや限定販売実施

#### ■家庭の日は家族で温泉に行こう！毎月第3日曜日は小学生入浴無料

【日時】 15日(日) ※露天風呂でも実施

#### ■温泉ソムリエおすすめの健康風呂 (毎月26日実施)

11月は、「りんご湯」

※内容は変更・中止になる場合もあります。

### 和い話し広場

【問】 和い話し広場 ☎666-8370 (月休)

#### ■押し花作品展 - 荒井科威子 他3名 -

【期間】 11月4日(水)～28日(土)

### 道の駅きつれがわ

【問】 道の駅きつれがわ ☎686-8180

#### ■プロジェクションマッピング上映

【日時】 毎週金・土日没後

#### ■温泉湧出39周年

【日程】 8日(日)

- ・当日500円券(※300円券)ご利用の方に次回利用できる割引券プレゼント。
- ・スタンプカード2倍

#### ■スタンプカード2倍の日

【日程】 8日(日)・10日(火)・18日(水)・26日(木)

#### ■昔話風呂「金枝のお城山」

【期間】 18日(水)～26日(木)

### さくらスクエア

【問】 さくらテラス ☎680-5533 (月休)

#### ■みんなの市

【日時】 7日(土)・14日(土)・21日(土)・28日(土)  
午前9時～午後0時30分

# 生涯学習課からのお知らせ

## 奥州街道を歩こう（全2回）

市内に残る史跡や文化財の解説を聞きながら、奥州街道を歩きます。

コース	日時	集合場所
①上阿久津～氏家宿 (約5km)	12月5日(土) 午後1時～4時	氏家公民館駐車場
②櫻野～喜連川宿 (約7km)	12月12日(土) 午後1時～4時	喜連川公民館玄関前



【対象】市在住の方で原則両コースに参加できる方

【定員】先着15名

【持ち物】歩ける服装、飲み物、雨具

※集合場所から出発場所まではバスで送迎します。

【申込・問合せ先】生涯学習課  
☎686-6621

## ゆめ！さくら博2020【発表部門】出演団体募集

【申込期限】11月13日(金)

【日時】ダンス・舞踊部門 令和3年2月20日(土) 午前10時～午後3時  
音楽部門 令和3年2月21日(日) 午前10時～午後3時

【場所】氏家公民館ホール

【募集团体数】各部門とも15団体まで（応募多数の場合は抽選）

【昨年との主な変更点】

- ・一団体あたりの出演者数を次のとおり制限します。  
ダンス・舞踊部門 35人以内 音楽部門 20人以内
- ・控室、リハーサル室はありません。
- ・その他、感染拡大防止のための取り組みを行います。



【申込方法】申込用紙（生涯学習課と氏家公民館で配布、市ホームページからも入手可）に必要事項を記入し、生涯学習課または氏家公民館へお申込みください。

【申込・問合せ先】生涯学習課 ☎686-6621

※新型コロナウイルス感染予防対策のため、例年と開催方法が異なります。

必ず、市ホームページで注意事項を確認いただきお申込みください。

※応募団体が少ない場合は、中止する場合があります。





# 11月は「児童虐待防止推進月間」です

児童福祉法改正により、令和2年4月から「保護者からの子どもへの体罰は禁止」になりました。保護者が「しつけのため」と思っている体罰や暴言は許される行為ではありません。

## ■こんなこと(体罰)していませんか？

- ・ 何度も言葉で注意したのにいうことを聞かないのでほほを叩いた
- ・ 宿題をしなかったので夕飯を食べさせない

厚生労働省では体罰等によらない子育てのポイントを紹介しています！



## 児童虐待とは？ (児童虐待の防止等に関する法律第2条)

### ■身体的虐待

殴る・蹴る・激しく揺さぶる・熱湯をかけるなど傷を負わせる、戸外に締め出すなど

### ■性的虐待

子どもへの性的行為、子どもに性行為を見せるなど

### ■ネグレクト

こどもの健康・安全への配慮を怠る(著しく不衛生であるなど)、遺棄など

### ■心理的虐待

こどもに怒鳴る、こどもの前で家族に暴力を振るう・暴言を吐くなど

# 189(いちはやく) 知らせて守る こどもの未来

児童虐待は社会全体で解決すべき問題です。あなたの1本の電話で救われる子どもがいます。

児童虐待かもと思ったらすぐにお電話ください。



連絡は匿名で行うことも可能です。連絡者や連絡内容に関する秘密は守られます。



お住まいの地域の児童相談所につながります。  
※一部のIP電話からはつながりません。※通話料がかかります。

【問】 こども政策課 ☎681-1125

## ドメスティック・バイオレンス(DV)をご存知ですか？

DVとは「配偶者や恋人など親密な関係にある人からの暴力」のことです。

DVを受けていると・・・

多くの被害者がストレスを抱え、不眠・頭痛・動悸・うつ症状などを訴えています。また、暴力を見て成長する子どもへの影響は見逃せません。DVを子どもに見せることは**心理的虐待**にあたります。

### 加害者の暴力のサイクル

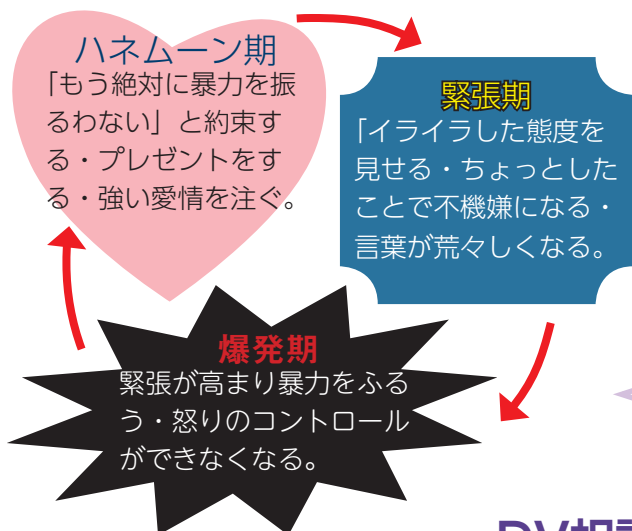

### DVの種類

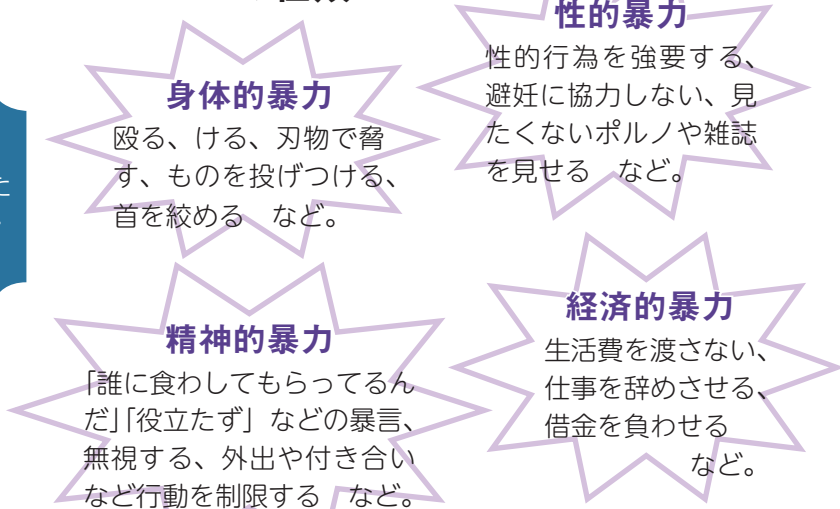

ひとりで悩まず相談！  
緊急時は迷わず110番！

DV相談ナビ(短縮ダイヤル) ☎# 8008

【問】 こども政策課 ☎681-1125

お知らせ

指定難病患者見舞金  
認定届の受付

指定難病や小児慢性特定疾病で医療費助成を受けている方へ見舞金を支給します。

▽対象 市内在住で県が発行する指定難病特定医療費受給者証、または小児慢性特定疾病医療費受給者証をお持ちの方  
(10月1日時点)

▽受付期間

11月4日(水)～13日(金)

▽申込先 福祉課、喜連川市民生活室

▽見舞金額 2万円

▽持ち物

・指定難病特定医療費受給者証または小児慢性特定疾病医療費受給者証(有効期間内のもの)  
・印鑑

・本人名義の通帳(小児の場合には保護者名義)  
※昨年度受給した方で今年度受給を希望する場合も手続きが必要です。

☎ 福祉課  
(081) 1161

住居確保給付金

離職や仕事の減少等で収入が減少し、住居を失うおそれのある方、住居を失った方に一定期間家賃相当額を給付します。

▽対象 収入減少後の世帯全員の収入合計額と預貯金等の資産合計額がそれぞれ基準額以内で、国・県等が実施する類似の給付を受けていない世帯

▽支給上限額(月額)

単身世帯…32,200円  
2人世帯…39,000円

▽支給期間

原則3か月(最長9か月)

▽申込・問合せ

市社会福祉協議会  
☎(01) 7123

街路樹を撤去

街路樹を撤去し、歩道舗装を整備します。工事は年度内の竣工を予定しています。

工事中は片側交互通行規制となります。ご不便をおかけしますが、ご協力をお願いします。

▽対象 国道293号沿道

(馬場南交差点から向河原交差点の間)の街路樹

※詳細は、県ホームページをご覧ください。

☎ 矢板土木事務所 保全部  
0287(44)2538



年金生活者支援給付金制度

年金生活者支援給付金は、公的年金等の収入やその他の所得額が一定基準以下の年金受給者の生活を支援するために、年金に上乗せして支給されるものです。受け取りには請求書の提出が必要です。ご案内や事務手続きは日本年金機構(年金事務所)が実施します。

▽対象 老齢基礎年金を受給している方で、①65歳以上、②世帯員全員の市町村民税が非課税、③

年金収入額とその他所得額の合計が約88万円以下の要件をすべて満たしている方

障害基礎年金、遺族基礎年金を受給している方は、前年の所得額が約

462万円以下である方  
☎ ねんきんダイヤル  
0570(05)1165

社会保険料(国民年金保険料) 控除証明書が発送されます!

11月上旬に日本年金機構から「社会保険料(国民年金保険料) 控除証明書」が発送されます。

社会保険料の控除対象は、令和2年1月～令和2年9月までに納付した国民年金保険料の全額です。

なお、令和2年10月1日～12月31日までの間の納付分は、令和3年2月上旬に発送予定です。

また、ご家族(配偶者や子等)の国民年金保険料を納付された場合は、ご自身の国民年金保険料に加え、その保険料にも控除を受けられます。

※控除証明書は、年末調整や確定申告で使いますので、大切に保管してください。

☎ ねんきん加入者ダイヤル  
0570(003)004  
宇都宮東年金事務所  
☎(083)3211

※費用などについて表記がない場合は、原則無料です。

確認しましょう!  
栃木県の最低賃金  
時給 854円

最低賃金は、県内のすべての事業場で働く労働者とその使用者に適用されます。臨時、パート、アルバイト等すべての労働者が対象です。なお、特定の産業には特定最低賃金が定められています。

詳しくは、お問合せください。

令和2年10月1日発行

【問】 栃木労働局労働基準部賃金室 ☎634-9109



## とちぎ結婚支援センター登録補助金

新たな出会いの機会を提供する「とちぎ結婚支援センター」の登録料の半額を市が助成します。

▽登録料 1万円

(令和3年3月31日まで20代新規登録者の登録料は5千円です。)

▽助成額

登録料の2分の1

▽対象

- ・市内在住の未婚者
- ・令和2年4月1日以降にセンターに登録した方
- ・市税を滞納していない方
- ・婚姻後に継続して市内に居住する意思のある方

▽持ち物 センター会員登録の写し、センター入会登録料の領収書の写し

▽提出・問合せ 総合政策課(市民活動支援センター内)

※市民活動支援センター

はJRR氏家駅東口の元

eプラザ吉番館の建物

です。

☎(616)3557

## 全国一斉「女性の人権ホットライン」電話相談

女性の人権問題に詳しい人権擁護委員が担当しますので、安心してご相談ください。

▽日時 11月12日(木)～18日(水)午前8時30分～午後7時(土日は、午前10時～午後5時)

▽相談内容 配偶者・パートナー等からの暴力や職場等におけるセクシャル・ハラスメント、ストーカー行為等、女性の人権問題をめぐる相談

☎ 宇都宮地方事務局 栃木県人権擁護委員連合会

☎0570(070)810

## 令和3年度固定資産税・都市計画税の軽減

新型コロナウイルス感染症の影響で、事業収入が減少している中小企業者(個人事業主を含む)が保有する事業用家屋や償却資産の固定資産税・都市計画税を軽減します。

▽対象 中小企業者(個人事業主を含む)

▽内容 令和2年2月～10月までの期間で、任意

の連続する3か月間の事業収入の減少幅が前年の同時期と比較して30%以上50%未満の場合は2分の1、50%以上の場合には全額を免除します。

および償却資産(土地は対象外)

▽申込期間 令和3年1月4日(月)～2月1日(月)

※申込書類は、税務課で配布、市ホームページからもダウンロード可

▽申込・問合せ 税務課

☎(681)1114

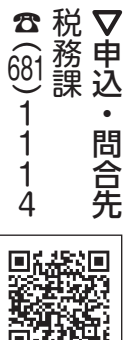

**増やそう資源、減らそう燃えるごみ!**

ごみの分別の間違いが見受けられます。地球環境を守るためにも、次のことを心がけてください。○収集日程表を見直して正しい分別でごみを出しましょう。

○プラスチックごみを減らすために、ルールを守って市役所やスーパー等の拠点回収を活用しましょう。

☎(681)1126

生活環境課

## 開催

今できることを考える講座

「エンディングノートを活用した家族とのコミュニケーションの取り方、認知症の症状のある家族への接し方」に関する講座です。

▽日時 11月24日(火)午後1時30分～2時30分

▽場所 氏家公民館

▽対象 市内在住で家族を介護している方、家族を介護することが心配な方

▽講師 傾聴ハピネス 渡邊純子氏

▽定員 先着20名

▽参加費 無料

※参加者には市エンディングノートを差し上げます。

▽申込期限 11月17日(火)

▽申込・問合せ 高齢課

☎(681)1155



## しあわせ高齢ドライバースクール

高齢運転者の交通事故防止を目的とした体験・実践型の研修です。

▽日時 12月8日(火)午前9時30分～午後3時45分

▽場所 ツインリンクもてぎ(市役所に午前8時集合※送迎あり)

▽対象 県内在住の65歳以上で、現在も運転を行っている方

▽内容 自己診断、健康ドライブ体操、事故事例学習、実技走行等を行い、運転行動を改善するものです。参加を希望する方はお問合せください。

▽定員 先着3名

▽申込期限 11月20日(金)

▽参加費 500円/人

※別途昼食代がかかります。

▽申込・問合せ 生活環境課

☎(681)1126

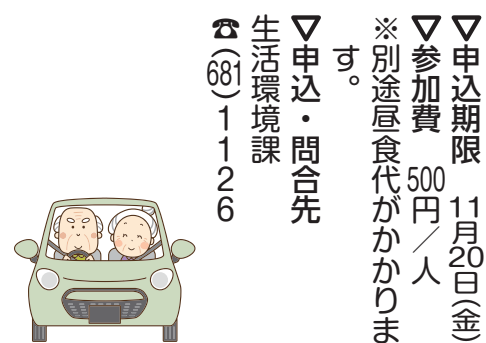

**エコパークしおや  
再生品の提供事業**

搬入されたごみのうち、まだ使用できるものを希望者に無料で提供します。  
**▽申込対象** 18歳以上で市内在住の方

**▽申込期間** 11月2日(月)～25日(水)

午前9時～午後4時30分(正午～午後1時および土日・祝日は除く。)

※詳細は、ホームページをご覧ください。かお問合せてください。

**▽場所・申込・問合先**  
 エコパークしおや  
 ☎0287(53)7370

**令和2年度第3回危険物取扱者試験**

**▽試験日** 令和3年2月7日(日)午前9時30分～  
 詳細は、QRコードから(一財)消防試験研究センターのホームページをご覧ください。

**◎塩谷広域行政組合消防本部予防課**  
 ☎0287(40)1129



**募集**

**令和3年度学童保育の  
入所児童**

**▽対象** 令和3年度の小学1～6年生で、保護者とその同居の家族の就労などを理由に、放課後に家庭内での保育を受けられない児童  
 ※現在学童保育に在籍し、継続希望する場合も受付期間内に申込みをしてください。

**▽申込期限** 11月30日(月)  
 ※小学校ごとに申込場所が異なります。

**▽申込・問合先**  
 ・氏家小学童保育会  
 氏家児童センター  
 ☎(612)6145

・上松山小学童保育会  
 上松山児童センター  
 ☎(616)3660

・喜連川小学童保育会  
 喜連川児童センター  
 ☎(678)2651

**◎児童センター共通**  
 受付時間：午前9時～午後6時  
 ※11月15日(日)を除く。

・南小学童保育会  
 南小学童保育センター  
 ☎(612)2215

受付時間：午後2時～午後6時30分  
 ※日曜、祝日を除く。  
 ・押上・熟田小学童保育会

市社会福祉協議会氏家支部(氏家福祉センター内)  
 ☎(682)2217  
 受付時間：午前8時30分～午後5時15分  
 ※土日祝日を除く。

**公募型樹木伐採**

河川内に繁茂している樹木を民間と協働で伐採します。そこで、個人・団体で伐採し、持ち帰っていたただける方を募集します。(無償)

※詳細は、県または各土木事務所ホームページをご覧ください。  
**▽申込方法** 申込書に記入し、提出してください。

**▽申込期限** 11月6日(金)  
**▽申込・問合先**  
 県河川課  
 ☎(623)2444

県矢板土木事務所  
 ☎0287(44)2538

**里山の木の伐採体験**

里山で木を倒す体験をしてみませんか? チェーンソーの扱いや立木伐採の基礎的な知識が学べます。

**▽日時** 12月6日(日)  
 午前9時～午後3時  
 集合：午前8時45分

**▽場所** 喜連川地区山林  
**▽定員** 10名(先着順)

**▽参加費** 無料  
 (飲み物は持参)

**▽服装** マスク・作業服・安全靴または長靴・軍手等(ヘルメット・防護服は貸与)

**▽集合場所**  
 もとゆ温泉駐車場  
**▽申込・問合先**  
 たかはら森林組合(市林業振興会事務局)  
 ☎0287(43)0451

**自衛官候補生・陸上自衛隊高等工科学校(生徒)**

**○自衛官候補生**  
**▽応募資格** 18歳以上33歳未満の男女  
**▽受付期間** 12月11日(金)～令和3年1月8日(金)

**○陸上自衛隊高等工科学校生徒**

※費用などについては表記がない場合は、原則無料です。

**▽応募資格** 中卒(見込含む)17歳未満の男子

**▽受付期限**  
 ・推薦、総合選抜  
 11月30日(月)  
 ・一般 令和3年1月6日(水)

※詳細は、お問合せください。  
**▽申込・問合先** 自衛隊栃木地方協力本部大田原地域事務所  
 ☎0287(22)2940

**第5回『さくらブランド』認証品**

市の知名度向上や地域活性化を図るため、市内で生産・製造または加工された農林水産物や特産品などを認証します。  
**▽募集期間** 11月2日(月)～令和3年1月29日(金)

**▽選考方法** 「さくらブランド認証審査会」で審査し、認証品を決定します。

※3月中旬に開催予定。  
 ※応募資格や応募方法、認証基準等詳細は市ホームページをご覧ください。

**◎商工観光課**  
 ☎(686)6627





# 会計年度任用職員募集

職 種	①募集人員②応募資格③勤務時間④給与額
市立保育園 保育士	①6名程度 ②保育士または幼稚園教諭の資格のある方、小学校教諭または養護教諭の普通免許状のある方 ③-1 午前7時15分～午後7時30分までのなかで7時間45分勤務 (週38時間45分勤務) ③-2 午後2時～6時までの4時間勤務 (週20時間勤務) ④ ③-1の場合：月額200,900円～ ③-2の場合：月額103,690円～
市立保育園 調理員	①2名 ②特になし [調理師免許があればなお可] ③午前9時～午後1時30分までのなかで4時間勤務 (週20時間勤務) ④日額3,536円～
市立保育園 代替保育士	①10名程度 ②保育士または幼稚園教諭の資格のある方、小学校教諭または養護教諭の普通免許状のある方 ③午前7時15分～午後7時30分までのなかでシフト制勤務 ④時間額1,160円～
税務課 一般事務員	①4名 ②特になし 【職務内容】 一般事務補助 [確定申告関連のデータ入力補助や、申告期間中の受付(案内)業務等] ③午前8時30分～午後5時までのなかで6時間勤務 (週30時間勤務) ④日額5,312円～

【任用期間】 12月1日～令和3年3月31日(税務課一般事務員のみ令和3年1月18日～3月31日)

【申込期限】 11月12日(木) 午後5時

詳細は、QRコード(市ホームページ)からご覧ください。

【申込・問合せ先】 総務課 ☎681-1111



## 水道料金100円の使いみち

市の水道事業は、「地方公営企業」として経営されています。

その事業経営に必要な経費はすべて水道料金収入でまかない、税金を使わない「独立採算制」で運営しています。

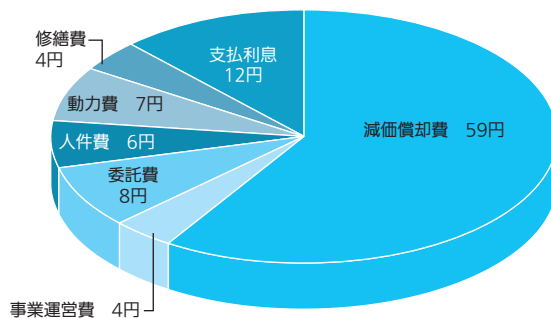

【問】 水道課 ☎681-1121

### さくら市おうちへテイクアウト!プロジェクト

## #サクラエール飯

ハッシュタグ

をご利用ください。

テイクアウト情報はこちらからQRコードを読みとりご覧ください。

市Instagramとツイッターでも情報発信中です。



在宅医療・介護連携推進協議会から



ちょっと vol.25  
いいかい (医~介)

特集  
人生会議

11月30日 (いい看取り・看取られ) は「人生会議の日」

もしものときのために人生会議

誰でも、いつでも、命に関わる大きな病気やケガをする可能性があります。命の危険が迫った状態になると、  
約70%の方が、医療やケアなどを自分で決定すること、望みを人に伝えることができなくなると言われています。

自らが望む、人生の最終段階の医療・ケアについて話し合ってみませんか？

自らが希望する医療やケアを受けるために大切にしていることや望んでいること、どこでどのような医療やケアを望むかを自分自身で前もって考え、周囲の信頼する人たちと繰り返し話し合い、共有する取り組みを  
ACP (アドバンス・ケア・プランニング)  
通称「人生会議」と呼びます。



こちらのQRコードから「人生会議」に関する動画をご覧ください。

話し合いの進めかた (例)

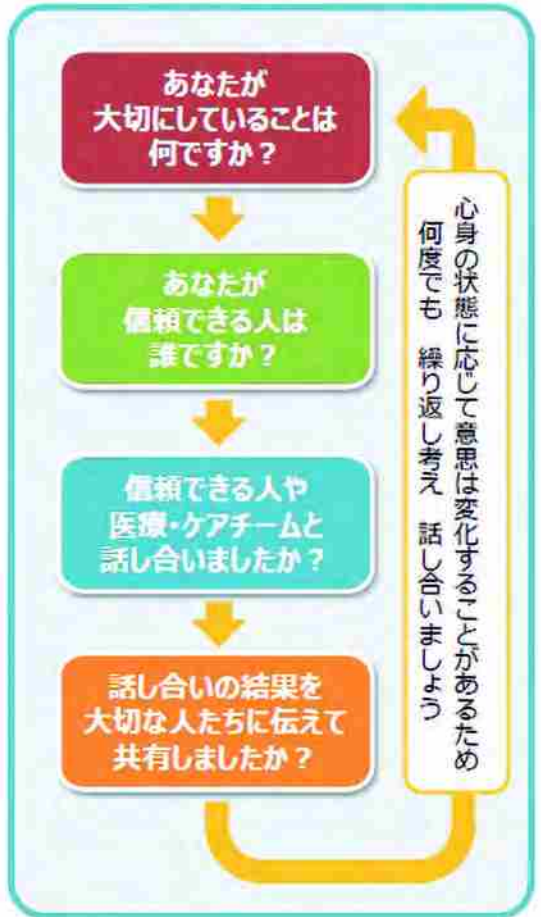

【問】 高齢課 ☎681-1155

市営住宅入居者募集

住宅名	募集戸数	完成年度	階数	間取り	家賃	単身入居	敷金
豊原	6戸	平成元年～平成3年	3階建 1、2、3階	3LDK	21,100円～ 31,500円	可	家賃 3か月分
大沼台	3戸	平成3年～平成4年	2階建 戸建て	3LDK	21,000円～ 31,300円	不可	

※家賃は前年の所得に応じて決まります。  
※豊原は別途、駐車場使用料2,000円 (1戸1台のみ)

【申込期限】 11月9日(月)  
【入居時期】 12月1日(火)

【申込方法】 申込書 (建設課・喜連川市民生活室で配布。市ホームページからも入手可。) に必要書類を添付し、提出してください。また、申込条件がありますのでお問合せください。

※申込者多数の場合は抽選会を開催します。

【申込・問合せ先】 建設課 ☎681-1119





塩谷都市医師会リレーコラム

～シリーズ～ 『かかりつけ医のことば』

## 第7回 「子宮頸がんを予防するワクチンをご存知ですか？」

さくら産院 院長 泉章夫（さくら市）

子宮の入り口にできる子宮頸がんは、日本国内で年間10,000人ほどが罹患し、3,000人程度が死亡している病気です。20～30歳代では最も多いがんで、「小さい子どもを残して母親がなくなること」や「がんのために子宮を摘出して出産が不可能になること」から「マザーキラー」とも呼ばれています。

子宮頸がんの原因は、性交渉により感染するヒトパピローマウイルス（HPV）であることがわかっています。残念ながらこのウイルスに感染した後に治療する薬はまだ開発されていません。しかしHPVに感染しないようにする有効なワクチンはすでに開発されており、その安全性も十分に証明され、広く世界中で使用されています。

日本でもHPVワクチンは2013年に定期接種化され現在でも小学6年生から高校1年生の女子は無料で受けられます。性交渉のある前に接種することが大切です。自費で3回接種すると約48,000円かかりますので、ぜひ定期接種として受けることをお勧めします。

一方で、副反応として「注射部位の痛み・腫

れ・かゆみ」などは他の予防接種と同様に発生し、まれに重い副反応として「過敏性反応」「ギラン・バレー症候群」「複雑性局所疼痛症候群」などが現れることがあります。そのため副反応発生時の対応体制が整っています。接種を担当する医療機関では、接種前に体調を注意深く観察し、接種後も副反応が生じた時には責任を持って対応します。また国の制度である「予防接種救済制度」に基づいて、栃木県内では相談窓口が栃木県保健福祉部健康増進課と市町の予防接種担当課にあり、診療協力医療機関として獨協医科大学病院産婦人科・麻酔科と自治医科大学附属病院産婦人科が支援体制を整えています。

今でも「子宮頸がん予防ワクチン」の定期接種を受けられることを知っていただき、その有効性・安全性についてご家族で良くお話し合いをされて、接種を受けるか受けないかを決めていただけることを希望します。

さくら市消費生活センター

消費生活情報のひろば

【問】市消費生活センター ☎681-2575

(市役所第2庁舎2階)

午前9時～正午/午後1時～4時（平日のみ）

### 糖尿病治療薬を痩身目的に自己注射させる オンライン診療にご注意！

オンライン上で診察を行い、2型糖尿病治療薬として承認されているGLP-1受容体作動薬を痩身目的で消費者に自己注射させる美容医療の相談が寄せられています。

クリニックのウェブサイトの広告・説明表示に問題があるケースや、解約・返金等のトラブルになったケースに加え、「冷蔵保存する必要のある薬剤が常温で海外から届いた」など薬剤の処方、管理等に問題があるケースや、「副作用が出たためクリニックに相談したが、アドバイザーから薬剤の量の指示を受けるばかりで医師の対応がない」など副作用等が出た場合の対応が不十分なケースもみられます。

## 【アドバイス】

- 糖尿病治療薬（GLP-1受動態作動薬）は痩身目的の使用に関して安全性と有効性は確認されていません。
- 美容医療を受けるときは、クリニックの広告だけをうのみにせず、契約は慎重に検討しましょう。
- 副作用が起こった場合の対応を検討し、納得できなければその場で契約しないようにしましょう。
- 副作用等が出た場合は速やかに医療機関を受診しましょう。

# 無料相談案内(11月)

相談は、無料でお受けします。秘密は守ります。  
相談者多数の場合、お待ちいただくこともあります。

相談	内容	対応者	期日	時間	場所	問合せ等
法律相談 (要予約)	法律的な諸問題の相談を行います。 定員：7名 申込開始： 2日(月) 午前9時～	弁護士	20日 (金)	午後1時～ 4時30分	氏家福祉センター	社会福祉協議会 氏家支部 ☎682-2217
心配ごと 相談所	生活上の苦しみや悩みごと相談	民生委員	12日 (木)	午前9時30分～ 午後0時30分	喜連川公民館 視聴覚室	社会福祉協議会 氏家支部 ☎682-2217 総合政策課 ☎681-1113 福祉課 ☎681-1160
	国・県・市などへの要望やその他困りごと	行政相談委員				
	いじめ、体罰、差別等人権侵害に関する心配ごと	人権擁護委員				
喜連川地区 障がい児出張 相談「ふくしの相談室 コンタクト」 (要予約) <b>中止</b>	障害をお持ちの方で日常で困っていること、福祉サービスに関すること、就労や就学に関すること	相談事務所の相談員	10日 (水)	午前10時～ 正午	喜連川公民館 第2研修室	障がい者支援センターふれあい ☎681-6666 障害者相談支援センター桜花 ☎681-6720
教育相談	小・中学生の悩み・問題などの相談、保護者の相談	学校教育課 指導主事	月～金	午前8時30分～ 午後5時15分	喜連川支所 学校教育課	学校教育課 ☎686-6620
児童家庭相談	家庭における児童養育相談、虐待相談	家庭相談員		午前9時～ 午後4時30分	市役所相談室	こども政策課 ☎681-1125
婦人相談	婦人相談(DV・離婚・生活一般等)	母子・父子自立支援員兼婦人相談員				
ひとり親相談	母子、父子自立相談(就労支援・福祉資金貸付・生活一般等)					
生活困窮・ひきこもり相談	経済的に困窮している・ひきこもり等の人の自立に向けた相談	相談支援員兼就労支援員		午前8時30分～ 午後5時15分	社会福祉協議会氏家支部 ☎601-7123	
無戸籍についての相談	戸籍がない方の相談、情報提供	職員			市民課 ☎681-1115 宇都宮地方法務局戸籍課 ☎623-0921	
虐待についての相談 (随時受付)	虐待を受けているのでは？ 虐待をしてしまおう…など悩んでいる方	児童虐待	こども政策課 ☎681-1125 県北児童相談所 ☎0287-36-1058	* 休日、夜間の緊急時の連絡先 栃木県児童虐待緊急ダイヤル ☎686-3005 こども政策課 ☎090-2640-9364・☎090-1059-0747		
		障がい者虐待	福祉課 ☎681-1161	* 休日、夜間の緊急時の連絡先 福祉課 ☎090-5554-6968・☎090-1996-4484		
		高齢者虐待	○地域包括支援センター <small>にこ</small> 而今 ☎685-3294 (喜連川地区、押上、長久保、蒲須坂、箱森新田、松山新田、松島在住者) ○地域包括支援センターエリム ☎681-1150 (上記以外の在住者) ○高齢課 ☎681-1155			

※費用などについて表記がない場合は、原則無料です。



## 市政へのご意見をお待ちしています！

### ■市長へのメール

✉ mayor@city.tochigi-sakura.lg.jp  
(市ホームページ「市長の部屋」から送ることができます)

### ■市長へのFAX 682-0360

### ■市政懇談会

行政区単位の懇談会です。

### ■市長とカフェトーク

市民または市内に通勤、通学している方で構成する5人以上のグループ(高校生を除く18歳以上)とお茶などをしながら行う座談会です。

【問】総合政策課 ☎681-1113

## 市内交通事故発生状況

(人身事故)

令和2年9月末日現在

※( )は前年同月比

- 発生件数 78 ( 2)
- 死亡者 2 ( 1)
- 負傷者 88 (-12)

## さくら市の人口

令和2年10月1日現在

(前月比・毎月人口推計)

- 人 □ 44,805人(+31人)
- 男 23,378人(+13人)
- 女 21,424人(+18人)
- 世帯数 16,768世帯(+46)

## 広報紙に広告を掲載しませんか？

### 【掲載位置】

毎月1日号の表紙、裏表紙を除く各ページの下1段。

### 【1回の広告料】

1段枠 20,000円(税込)  
半枠 10,000円(税込)

### 【申込期限】

掲載希望号の40日前まで

### 【問】

総合政策課 ☎681-1113

## 工事を行います

工事期間中は周辺住民の皆さん、付近を通過する皆さんに何かとご迷惑をおかけしますが、ご理解とご協力をお願いします。



(舗装復旧工事 小入)

【問】水道課 ☎681-1121  
(水道管布設工事 狭間田)



11月下旬～3月上旬



11月上旬～1月中旬

【問】財政課 ☎681-1122  
(氏家駅東口公衆トイレ改修工事 氏家)



11月上旬～1月下旬

## 入札結果をお知らせします。 4月～9月期

工種	件数	落札率
工事	84件	93.60%
測量 コンサルタント	27件	92.11%

※件数に不調含む。  
詳しくは、市ホームページからご覧ください。

【問】財政課 ☎681-1122

## 11月11日(水)～17日(火)は、 「税を考える週間」です！

詳しくは、QRコードからご覧ください。



- 寄贈(敬称略・順不同) ありがとうございます。
- ▼医療用ガウン200枚 宇都宮市 栃
  - ▼木日産自動車販売(株)
  - ▼不織布マスク2千枚 矢板市 栃
  - ▼木県行政書司会塩那支部
  - ▼手作りマスク30枚 穂積 瀧田洋子
  - ▼ふるさとづくり寄附金
  - ▼金10万円 上河戸 田野恭雄・(故) 田野達雄
  - ▼(故) 田野達雄
  - ▼(ミュージアム)
  - ▼金2万円 なのはな手まりの会
  - ▼上松山小学校
  - ▼図書カード5万円 松山新田 鉢村保・(故) 鉢村武夫
  - ▼社会福祉協議会
  - ▼金10万円 卯の里 高橋和哲・(故) 高橋秀明
  - ▼金5,400円 采女 白井新
  - ▼金124,640円 八千代工業(株) 栃木研究所



令和2年11月1日発行 編集：さくら市役所 総合政策部  
〒329-1399 栃木県さくら市氏家2-7-1番地  
TEL 0282-61113 FAX 0282-61000  
http://www.city.sakura.lg.jp/ 総合政策課

次の広報さくら(12月1日・第272号)は12月1日折込予定です。

第75回

# 春の院展

11月23日(月・祝)まで開催中

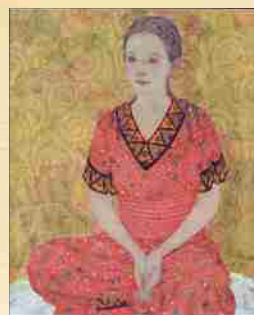

宮北千織「想」

**春の院展 観覧料**

- 一般… 600円
- 高・大学生… 400円
- 小・中学生… 200円

※さくら市民は半額(他割引との併用不可・受付で住所の記載がある身分証明書等をご提示ください。)  
※市内小中学生は無料。さくら市民で障がい者手帳をお持ちの方とその介護者1名は無料。

## 第101回企画展 さくら市の歴史と文化／宇都宮・会津仕置430周年記念行事

### 喜連川足利氏誕生の軌跡～古河公方・小弓公方～

#### 11月28日(土)～12月23日(水)

喜連川氏は、室町幕府を開いた足利尊氏の息子基氏を祖とする鎌倉公方の子孫です。戦国時代には「古河公方」「小弓公方」に分裂しましたが、天正18(1590)年に豊臣秀吉がおこなった「宇都宮・会津仕置」を経て、両公方家が婚姻によって統一され、喜連川氏が誕生します。本企画展では戦国時代を生き抜いた「古河公方」「小弓公方」から近世に残った「喜連川氏」となる過程を紹介します。

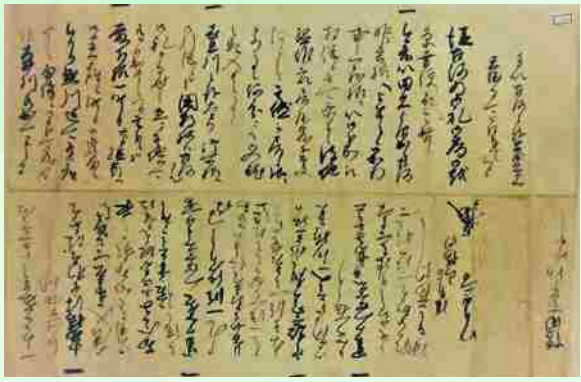

喜連川文書 山中長俊書状

喜連川氏成立に向けた重要事項を記した文書です。



この筈(左)と栗形(右)

この筈(左)と栗形(右)(ともに刀の付属品)は氏姫から豊臣秀吉に進上されましたが、足利家伝来の刀の一部であったため、秀吉から返品されたと伝えられています。



当企画展は宝くじの社会貢献広報事業として、宝くじの受託事業収入を財源に実施しているコミュニティ助成事業の助成金で実施しました。

### 記念講演会「喜連川足利氏誕生の軌跡」(仮題)

**【講師】** 聖学院大学 准教授 阿部 能久 氏  
**【日時】** 12月6日(日) 午後2時(講演のみ無料)  
**【定員】** 先着30名(11月18日(水) 午前9時～予約開始)

## さくら市ミュージアム ～ 荒井寛方記念館 ～

〒329-1311 さくら市氏家1297番地  
TEL682-7123 FAX682-7854

**【開館時間】** 午前9時～午後5時(入館は午後4時30分まで)

**【休館日】** 2日、4日、9日、16日、17日、24～27日(展示替)、30日  
**【観覧料】** 一般300円(210円)、高・大学生200円(140円)  
 小・中学生100円(70円)  
 ※( )内は20名以上団体料金  
 ※春の院展は特別料金



### さくらブランド認証品のご紹介

農業生産法人(株)和みの杜

## 焼き芋まるごと干し芋 甘極み

なめらかな舌触り、そして口いっぱい広がる上品な甘さ。「焼き芋まるごと干し芋 甘極み」は、自社生産の上質なサツマイモ紅はるかを選り、熟成させて焼いた後に一本一本丁寧に皮をむいて丸ごと干した贅沢な干し芋です。レンジで加熱するとさらに甘みが際立ち、干し芋のイメージを一新する美味しさに驚きます。極上のスイーツと呼ぶのにふさわしい濃厚な味わいです。繊維もたっぷりのナチュラルな逸品です。



**【購入できる場所】** 和みの杜店舗(予約販売)、和の杜ホームページ、道の駅きつれがわ、JAしおのや農産物直売所さくら、県内の温泉ホテル、県内のオータニ駐車場(焼き芋と同時販売)

**【製造・販売】** 農業生産法人(株)和みの杜(早乙女2726-1) ☎686-1831

**【問】** 商工観光課 ☎686-6627