

さくら

2020年(令和2年)

9月

No.269

特集
災害から身を守るために



さくら市地元応援クーポン券
第2弾 発売決定

詳細は、P.10





特集 災害から身を守るために

夏から秋にかけては、集中豪雨やゲリラ豪雨、台風など大雨による災害が起きやすくなります。
大雨が降って災害の危険性が高まったとき、災害から身を守るためには日頃からの備えが大切です。
大雨災害から身を守るために、警戒レベルに応じた行動と、洪水浸水から命を守ることの重要性を考えてみましょう。

！警戒レベル

令和元年度から、避難勧告等の防災情報に警戒レベルが加えられました。今まで発表されていた防災情報を直感的に理解できるように5段階の警戒レベルが明記されています。

| 警戒レベル | 取るべき行動 | 避難情報等 |
|--|--|--|
| レベル1 | 災害への心構えを高める ・最新の気象情報を確認 ・非常持出品の点検 など | 早期注意情報 (気象庁が発表) |
| レベル2 | 避難行動を確認 ・避難所や避難経路を確認 ・ハザードマップで危険箇所確認 など | 大雨・洪水 注意報等 (気象庁が発表) |
| レベル3 高齢者等は避難開始! | 避難に時間を要する人 (ご高齢の方、障害のある方、乳幼児等)とその支援者は避難を開始! その他の人は避難の準備  | 避難準備 ・高齢者等避難開始 (市町が発令) |
| レベル4 全員避難!! | 全員速やかに避難!! 避難所までの移動が危険な場合は、近くの安全な場所や、自宅内のより安全な場所に避難!  | 避難勧告 避難指示(緊急) [※] (市町が発令) <small>※重ねて避難を促す場合等に発令</small> |
| レベル4で全員避難完了! | | |
| レベル5  | 命を守る最善の行動 家の2階など少しでも安全な場所へ避難 すでに災害が発生している状況です。 | 災害発生情報 [※] (市町が発令) <small>※災害発生を把握した場合に可能な範囲で発令</small> |

必ずこの順番で発令されるとは限りません。これらの情報が発令されていなくても、身の危険を感じたら避難を開始してください。

台風・豪雨時に備えて「避難行動判定フロー」を確認しましょう

平時に確認

「自らの命は自らが守る」意識を持ち、自宅の災害リスクととるべき行動を確認しましょう。

災害時にあなたがとるべき避難行動は？

スタート

ハザードマップ※で自分の家がどこにあるか確認し、印をつけてみましょう。

※ハザードマップは浸水や土砂災害が発生するおそれの高い区域を着色した地図です。着色されていないところでも災害が起こる可能性があります。

家がある場所に色が塗られていますか？

いいえ

色が塗られていなくても、周りと比べて低い土地や崖のそばなどにお住まいの方は、市からの避難情報を参考に避難してください。

はい

災害の危険があるので、原則※ 自宅の外に避難が必要です。

いいえ

※浸水の危険があっても、
①洪水により家屋が倒壊または崩落してしまうおそれの高い区域の外側である
②浸水する深さよりも高いところにいる
③浸水しても水がひくまで我慢できる水・食糧などの備えが十分にある
①～③をすべて満たす場合は**自宅に留まり安全を確保することも重要**です。

ご自身または一緒に避難する方は避難に時間がかかりますか？

いいえ

はい

安全な場所に住んでいて身を寄せられる親戚や知人はいますか？

安全な場所に住んでいて身を寄せられる親戚や知人はいますか？

はい

いいえ

はい

いいえ

警戒レベル3が出たら、**安全な親戚や知人宅に避難**しましょう。

警戒レベル3が出たら、市区町村が指定している**指定緊急避難場所**に避難しましょう。

警戒レベル4が出たら、**安全な親戚や知人宅に避難**しましょう。

警戒レベル4が出たら、市区町村が指定している**指定緊急避難場所**に避難しましょう。



安全な親戚や知人宅に避難する可能性がある場合は、日ごろから相談しておきましょう。

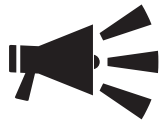

防災行政無線

市内各地にある無線のスピーカーより放送が流れます。

防災行政無線の音声聞き取りづらい場合は内容再生電話へ電話してください。直前の放送内容が再生されます。

防災行政無線内容の確認はこちら

固定電話からは

0120-396-889

携帯電話からは

028-681-6711

！ 情報取得ツール

災害時には、市から次の手段で情報を発信します。災害でいずれかの情報伝達ができない可能性もあります。可能な限り多くの手段で情報を得られるようにしてください。



テレビ・データ放送

NHK

リモコン d ボタンを押す
→「防災・生活情報」を選択

とちぎテレビ

リモコン d ボタンを押す
→「防犯・防災情報」を選択

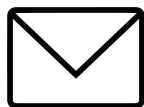

メール

さくら市防災メール QRコードまたはURLから登録

PC・スマートフォン

<https://plus.sugumail.com/usr/sakura-city/home>



フィーチャーフォン

<https://m.sugumail.com/m/sakura-city/home>



火災情報メールサービス
(栃木北東指令センター提供)

QRコードまたはURLから登録

<https://service.sugumail.com/nasu-119/>



インターネット・SNS

さくら市ホームページ

<https://www.city.tochigi-sakura.lg.jp/>



さくら市公式 LINE

ユーザー名：さくら市

ID：@sakura_city



さくら市公式ツイッター

https://twitter.com/sakura_city



ハッシュタグ「# さくら市防災」で災害時は情報収集を行います。

市内で気になる被害を発見した場合は写真とハッシュタグをつけて発信してください。

※この他、緊急時には各携帯電話会社の協力により、携帯電話に緊急速報メールの配信を行います。さくら市の現在の運用では、緊急時にのみ配信する予定ですので、もし緊急速報メールが届いた際には災害に厳重警戒してください。

新型コロナウイルス感染防止に 配慮した避難

! 新型コロナウイルス感染症が収束しないなかでも
災害時に**危険な場所にいる方は、**
迷わず**避難してください！**



※車内で避難をする場合
でも、必ず受付をして
ください。また、エコ
ノミークラス症候群に
注意し、こまめな水分
補給やストレッチを
行ってください。

- ・避難所は、指定の避難所
所だけではありませ
ん。「密」を避けるた
め、安全な場所に住ん
でいる親戚や知人の家
へ避難することも考え
ましょう。
- ・避難所の建物内に入ら
ず、避難所の駐車場で
車内避難することも可
能です。

!
避難先を分散して
リスクを軽減

・避難とは「難」を「避」
けることです。安全な
場所にいる人まで避難
所に行く必要はありま
せん。

!
非常時持出品や
備蓄品の点検

災害が起きてからで
は、物がしばらく入手で
きない可能性がありま
す。普段から準備してお
くことが大切です。

持出品・備蓄品は、
ハザードマップのP31
を見て確認しよう！



- ・非常時持出品(例)
救急医療品、非常食品、
懐中電灯、衣類、**感染**
予防グッズなど
- ※避難する際は、マスク、
除菌ティッシュ、消毒
液、体温計などの感染
予防グッズをお持ちく
ださい。
- ・非常時用備蓄品(例)
飲料水、非常食品、燃
料、生活用水など

!
避難所内でのこま
めな換気と社会的
距離の確保

・避難所に入る際は、必
ず手指消毒、検温後に
受付をおこなってくだ
さい。



- ・密閉された空間となら
ないよう、こまめな換
気をおこなってください。
い。
- ・一般的な社会的距離
(2m)を保ちながら
生活するように心掛け
てください。
- ・近距離での会話は控え
てください。
- ・発熱や咳等体調がすぐ
れない場合は、早めに
申し出てください。

【問】総務課
☎(81) 1111



! 浸水想定深
表示板設置

日頃から洪水に対する認知度を高め、危機管理意識を醸成する目的で、喜連川市街地の電柱70か所に浸水想定表示板を設置しました。

この表示板は荒川・内川が氾濫した場合に想定される浸水想定深（最大）を表示し、実際の高さに青いテープを巻いています。

お近くの表示板で荒川・内川氾濫時にどこまで浸水する可能性があるか確認しましょう。また、表示のない地区にお住いの方も、ハザードマップで自宅付近の危険性を確認しておきましょう。

事前の確認が
大切だね



内川・荒川大洪水時
上のx.xmまで

想定浸水深
Projected Depth of Flood

さくら市の防災ハザードマップについては
ホームページをご覧ください。
右のQRコードからも確認できます。

さくら市
Sakura City

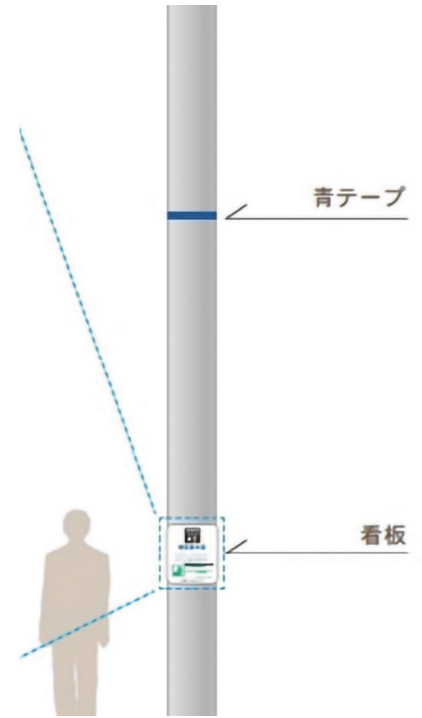

7/28 喜連川少年院と
防災協定締結

河川の氾濫などで高台への緊急避難が必要となった場合、市からの要請により喜連川少年院のグラウンドを避難場所として開放していただくことになりました。

荒川や内川の浸水想定区域よりも高い場所であり、車の乗り入れも了解いただきました。ありがとうございました。



10/11 消防団
通常点検中止

令和2年度さくら市消防団通常点検は新型コロナウイルス感染症予防のため中止します。ご理解をお願いします。

☎ 総務課
(681) 1111



あなたの力を
地域のために

さくら市消防団員募集



【問】 総務課
☎681-1111

— こんな方の入団求む —

- ▼市内に居住または勤務する方
- ▼満18歳以上の方
- ▼志操堅固で身体強健な方

— 主な活動 —

- ▼火災・災害現場での消火・救助活動
- ▼火災予防・広報活動
- ▼訓練活動

— 入団後の待遇 —

- ▼特別職の地方公務員として処遇
- ▼年間報酬を支給
- ▼災害や訓練等に出動した場合に手当支給
- ▼消防活動中に負傷した場合の補償制度
- ▼消防団活動に必要な制服・活動服貸与
- ▼5年以上勤務し退団した場合、退職報償金を支給

あなたの力を消防団活動で活かしてみませんか？
消防団活動には女性の力も必要です。女性団員も募集
していますので、地域のために一緒に活動しましょう！



消防団員へのインタビュー

消防団は、地域に身近で“なくてはならないもの”

入団のきっかけ

学生時代に先輩から誘われたのがきっかけです。「もし身近で火災などがあっても家族を守る。」という言葉聞いて入団を決意しました。

やりがいを感じる瞬間

台風19号で避難所の見回りをしていた際に年配の女性が「来てくれて心強いわ」と声をかけてくれました。市民の役に立っていると感じる瞬間にやってよかったなと改めて感じますね。

入団を迷っている方へのメッセージ

私は、入団して、地元の輪が広がりました。年齢関係なく仲良くなれるのも消防団ならではです。

消防団の活動は、一度やってみれば面白いと感じることが多いと思います。ぜひ一緒に活動しましょう。



第3分団 分団長
樋山 政久さん
入団12年目

消防団は、貴重な経験の宝庫

入団のきっかけ

女性消防団として活躍している同僚から誘われ、入団しました。当時、地元に戻ってきたばかりだったので、さくら市のために何か役に立ちたいという思いもありました。

普段の活動

点検時の後方支援や啓蒙活動等を行っています。また、応急手当普及員の認定を受け、AEDの使用方法やけがをした際の対処法を学びました。AEDのデモ機を使用したり、出血を想定して止血処理をしたりしました。

消防団の雰囲気

話しかけやすい雰囲気、わからないことがあれば丁寧にしっかりと教えてくれます。さまざまな立場や仕事をしている方と知り合うことができ、オンとオフの切り替えができる方が多いです。



本部 田口 千文さん
入団3年目

国際友好都市を締結しました！

Establishing a Sister City

さくら市 × ランチョパロスベルデス市(アメリカ)



さくら市は、令和2年8月5日に
ランチョパロスベルデス市と友好都市を結びました。
平成13年度に中学生の海外派遣を開始し、
のべ350人以上が参加しました。
今年度両市議会で友好都市締結が承認され、
正式に友好都市となることができました。



in United States

アメリカ合衆国
カリフォルニア州にある都市

北アメリカ大陸の東にあり、カリフォルニア州ロサンゼルス郡のパロスベルデスヒルズとパロスベルデス半島の断崖の上にある都市です。

Horse Road

馬専用の道路がある！

馬を所有している家庭が多く、
馬専用の道路があります。



ランチョ
パロス
ベルデス市
って？

Rancho Palos Verdes

市名の意味は「農場、枝、緑」

ランチョパロスベルデス市とは、スペイン語で「Rancho=農場」「Palos=枝」「Verdes=緑」の意味。



Marathon

歴史あるマラソン大会

毎年2月または3月に、古い歴史があるマラソン大会があります。海岸線を走るコースです。



Sightseeing

おすすめ観光スポット4つ！

ポイントヴィセンテ灯台、テラネアリゾート、ウェイフェアーズチャペル（ガラスの教会）、トランプナショナルゴルフクラブ。

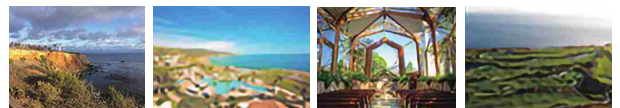

Whale watching

ホエールウォッチング

ホエールウォッチングができるスポットがあり、メキシコに南下するクジラを見ることができます。クジラ協会の方が12月～5月の間観測したクジラの数を記録しています。

ランチョパロスベルデス市情報

ランチョパロスベルデス市は、アメリカ合衆国・カリフォルニア州・ロサンゼルス郡に位置しています。日本から直行便で行けるロサンゼルス国際空港にアクセスが良い場所です。太平洋に面しており、海岸線は約12キロあります。太平洋が一望でき、サンセットが有名なリゾートホテルがあります。

人口は約4万2千人で、さくら市と同じくらいです。1973年に合併により誕生しました。

昔は農場が多い土地でしたが住宅地として開拓され、今のかたちになったそうです。高級住宅地として知られています。自然も多く残っており、「自然保護区」や広大なトレッキングコースがあります。



調印式

友好都市の締結は、新型コロナウイルスの影響を鑑み、オンラインでの調印式となりました。

－友好都市締結書－

アメリカ合衆国カリフォルニア州ランチョパロスベルデス市と日本国栃木県さくら市は、2001年から中学生の交流事業を行い、友好関係を築いてきた。この長年の友好関係を、より深め、より強固にするため、友好都市の関係を結ぶことに合意する。

両市及びその市民は、最終的な目的である世界平和のため、文化、教育、芸術、スポーツなど幅広い分野における交流を通じて、さらなる発展と互いの理解と連携を深めることに努めるものとする。



－調印式次第－

- 1 開式
- 2 市長あいさつ
ランチョパロスベルデス市 John Cruikshank 市長
さくら市 花塚 隆志 市長
- 3 中学生代表スピーチ
ミラステ中学校 Renata Lopez さん
氏家中学校 神山 果澄 さん
喜連川中学校 吉澤 尊彦 さん
- 4 学校長・教育長あいさつ
ミラステ中学校 教員 Malynn Chetanna 先生
喜連川中学校長 横須賀 好市 先生
さくら市 橋本 啓二 教育長
- 5 締結書朗読
- 6 調印
- 7 贈答品紹介（記念楯、島田恭子氏の花器）
- 8 閉式あいさつ
ランチョパロスベルデス市 Ara Mihanian City Manager
さくら市 石岡 祐二 市議会議員



調印式の様子は市ホームページでもご覧になれます
←こちらのQRコードからどうぞ

Speeches (要約)



氏家中学校
3年 ^{かみやま かすみ} 神山 果澄さん

ランチョパロスベルデスに行ったことは、私のこれまでの人生で最も楽しかった経験でした。アメリカで飛行機から降り、全くの新しい経験が始まりました。

私がミラステ中学校に行ったとき、全てのクラスの生徒たちが私に声をかけて歓迎してくれました。私は彼らの人柄に感謝で一杯です。

私はこの友好都市の決定で、より多くの生徒や市民が、国際的な経験を通してより広い世界観を持てることを願っています。

このような経験をさせていただき、ランチョパロスベルデス市のみなさんには本当に感謝をしています。そして、またいつかみんなと会える日を楽しみにしています。



喜連川中学校
3年 ^{よしざわ とうい} 吉澤 尊彦さん

この度のランチョパロスベルデス市とさくら市の友好都市提結、誠にありがとうございます。

私が海外派遣という形でランチョパロスベルデス市にあるミラステ中学校を訪れたとき、皆さんとても親切で、温かく私たちを受け入れてくれました。私たちが温泉音頭を披露したとき、皆さんが本当に楽しんでいる様子を見て嬉しくなりました。ぜひさくら市に来ていただき、真の温泉音頭をご覧になってほしいです。

私はさくら市の人々がランチョパロスベルデス市の魅力について学び、より良い関係性を築き、私たちの友情がより深くなることを信じています。両市の繁栄と幸せを願いお祝いのスピーチとさせていただきます。



さくら市 地元応援クーポン券！ COUPON 販売 第2弾

飲食・お買物使える
サービスに

1冊
5,000円分
使える！

- 1 買える方**
市内在住、在勤
18歳以上
(申込み時点)
- 2 買える数**
お1人3冊
1世帯最大6冊
(先着順)
- 3 申込方法**
原則メール
9/15まで
- 4 購入方法**
9/27～29
引換ハガキ持参
各商工会で購入
- 5 その他**
前回購入された方も
申込可
使用期限：1月31日

【申込・問合せ先】 商工観光課 ☎686-6627

内容 1冊5,000円で**6,500円分**
(1枚500円×13枚綴)の飲食・お買物・サービスに利用できます。
内訳：専用券11枚(中小店で利用可) 共通券2枚(中小店、大型店で利用可)
販売限度数に達しましたら、市ホームページでお知らせします。

申込の詳細
【申込先のメールアドレス】 syoukoukankou@city.tochigi-sakura.lg.jp
メールタイトル「地元応援クーポン券申込」、本文には①住所 ②氏名 ③年齢 ④購入冊数 ⑤希望される引換場所(氏家商工会または喜連川商工会)⑥電話番号 ⑦勤務先・所在地を記載してください。
※世帯分まとめて申込される方は世帯員の②氏名 ③年齢 ④購入冊数も記載
※⑦勤務先・所在地は在勤者のみ記載



購入の詳細
9月26日までに「地元応援クーポン券購入引換はがき」が自宅に届きます。
「地元応援クーポン券購入引換はがき」をお持ちになり、引換場所(商工会)で購入してください。
【購入日時】 9月27日(日) 午前9時～午後3時
9月28日(月)・29日(火) 午前9時～午後6時

取扱店や注意事項は、市ホームページをご覧ください。

総合支援資金特別貸付の延長

【対象】

- (次の要件にすべて該当する世帯)
- ①当該特別貸付の初回貸付を受けており、令和2年9月までに3月目の貸付期間が到来する世帯
 - ②引き続き新型コロナウイルスの影響を受けて、収入の減少や失業等により生活に困窮し、日常生活の維持が困難となっている世帯
 - ③市社会福祉協議会による支援決定を受け、継続的な支援を受けることを了承した世帯

【貸付(延長)期間】

原則3か月以内

【問】社会福祉協議会氏家支部

☎(601)7123

令和2年度 狂犬病予防集合注射の中止

新型コロナウイルス感染拡大防止のため今年度は実施しません。狂犬病注射は法律により年1回の接種が義務付けられています。飼い主の方は動物病院で飼い犬の予防接種をお願いします。

【問】生活環境課

☎(681)1126

らんじゅほうしょう
藍綬褒章受章おめでとうございます！



佐藤武久さん（松山）は平成8年に法務大臣から保護司を委嘱され、塩谷保護区保護司会さくら支部監事、塩谷保護区保護司会理事などを歴任し、長年にわたり更生保護や犯罪予防活動に尽力されています。

佐藤さんは「保護司として大切なことは、相手と真摯に向き合うこと。真剣に話を聞き、相手と徐々に信頼関係を築いていくことが、相手の更生へと繋がる。悩まされることもあったが、相手が立ち直ってくれたときに『保護司をやってきてよかった』と感じた」と話されました。

感謝状を贈呈（7/27）



行政事務協力員として市と市民とを結び、同時に協働のまちづくりにも多大なるご尽力を賜りました方に対し、市長から感謝状を贈呈しました。

在職5年（右から）
岡村通照さん（馬場二行政区）
野川康廣さん（馬場一行政区）

「ちゃぐりん」贈呈式（7/17）



塩野谷農業協同組合から、JAの次世代育成を目的として発行されている小学生向けの雑誌「ちゃぐりん」をいただきました。

贈呈式には荒井代表理事組合長、橋本教育長が出席し、市内の小学5年生に寄贈された雑誌は、各小学校を通じて児童に配布されます。

ありがとうございました。

うじいえ自然に親しむ会からDVDの寄贈（7/16）



うじいえ自然に親しむ会から、市内の小中学校に鬼怒川河川敷における四季の生物多様性を紹介するDVD「母なる川、鬼怒川」が寄贈されました。DVDでは貴重な磯河原に生息するシルビアシジミと食草のミヤコグサを守る活動を紹介しています。

同会の高橋伸拓会長は「鬼怒川周辺の自然を理解する材料となつてほしい」と話されました。DVDは環境学習などに活用させていただきます。

ありがとうございました。

桜 農業委員・農地利用最適化推進委員が決定しました (7/20)

前委員の任期満了に伴い、新たに19名の農業委員、28名の農地利用最適化推進委員が決定しました。任期は令和5年7月19日までの3年間で、地域の農業者の代表として、農地制度の適正な執行や農業振興のための相談など、地域の世話役として活動していただきます。

また、第1回総会で会長に齋藤敏一氏、会長職務代理者に石田多美子氏をそれぞれ選出しました。委員氏名および担当地区は左のとおりです。(敬称略。写真は農業委員のみ。)



齋藤 敏一
(会長)



石田 多美子
(職務代理者)



古澤 一郎



伊藤 喜章



小林 薫



石塚 良男



小林 功



手塚 智枝子



小菅 和彦



関 誠



小林 義和



石原 功江



七久保 勉



小池 利一



大谷 伸二



千野根 友治



加藤 幸治



片岡 純雄



柴山 昇

農業委員・推進委員担当地区一覧

【氏家地区】

| 農業委員氏名 | 推進委員氏名 | 担当地区 |
|--------|--------|----------------------------------|
| 古澤 一郎 | 高瀬 孝 | 横町・新町・大野 |
| | 阿見 守康 | 松山新田・本田 |
| 伊藤 喜章 | 田崎 克昌 | 馬場 |
| | 井上 良一 | 大中・向河原 富野岡・草川・北草川 |
| 小林 薫 | 土屋 恭則 | 長久保 |
| | 長島 貴之 | 押上 |
| | 小室 宗徳 | 蒲須坂 |
| 石塚 良男 | 大島 貞良 | 箱森新田・松島 |
| 小林 功 | 中山 時雄 | 上阿久津・勝山町 |
| 手塚 智枝子 | 手塚 栄一 | 川岸・下新田・古町・伝馬町・本町・仲町・石町・上町・栄町・卯の里 |
| 小菅 和彦 | 檜山 啓一 | 櫻野 |
| | 平石 昌宏 | 采女・氏家新田 |
| 関 誠 | 坂本 昭夫 | 松山・上組 |
| | 大橋 克世 | 谷中・八方口・根本・鍛冶ヶ澤 |
| 小林 義和 | 田口 善之 | 狹間田中央・狹間田・元組 |
| 石原 功江 | 齋藤 芳久 | 上野・柿木澤 |

【喜連川地区】

| 農業委員氏名 | 推進委員氏名 | 担当地区 |
|--------|--------|-----------------|
| 七久保 勉 | 桐原 利夫 | 葛城 |
| | 岡田 伸幸 | 小入・早乙女 |
| 小池 利一 | 金田 誠 | 喜連川北・喜連川南・喜連川中央 |
| 大谷 伸二 | 高橋 哲 | 松田・西河原 |
| 千野根 友治 | 漆原 廣守 | 鷲宿 |
| 石田 多美子 | 蛭田 博之 | 上河戸 |
| 加藤 幸治 | 荒巻 豊 | 下河戸 |
| | 平野 裕生 | 南和田 |
| 片岡 純雄 | 横田 勝之 | 金枝 |
| | 大塚 明美 | 鹿子畑 |
| 柴山 昇 | 五江 淵正 | 穂積 |
| | 矢野 和男 | |

令和2年国勢調査を実施します！

国勢調査とは 日本の人口や世帯の実態を明らかにするため、統計法に基づき5年ごとに実施される統計調査です。

- ・ 9月上旬から調査員がお宅を訪問し、調査書類をお配りします。
- ・ 回答は、郵送、オンライン、調査員へ手渡しのいずれかの方法があります。
新型コロナウイルス感染拡大防止の観点から、郵送かオンラインで回答をお願いします。

！ 国勢調査員をよそおった
不審な訪問者や電話、電子メールなどに注意！

- ・ 調査員が所持している調査員証を確認してください。
- ・ 国勢調査で金銭を要求することは絶対にありません。
また、銀行口座の暗証番号やクレジットカード番号などをお聞きすることはありません。

国勢調査2020キャンペーン
サイトは、こちら



【問】 総合政策課 ☎681-1113

広報カレンダー



| 木 | 金 | 土 |
|--|--|--|
| <p>3</p> <p>はつらつ元気塾9:30~11:30 (女性アグリセンター)</p> <p>市 市議会定例会一般質問 氏図 喜図 あかちゃんタイム 10:00~12:00 氏幼 園庭開放日</p> | <p>4</p> <p>氏保 3歳6か月児歯科健診 平成28年12月生</p> <p>ア保 砂・どろんこ遊び き幼 子育て相談日</p> | <p>5</p> <p>さスク みんなの市9:00~12:30</p> <p>夜間 くらす ☎682-8811</p> |
| <p>10</p> <p>市 市議会文教厚生常任委員会 喜公 心配ごと相談所9:30~12:30 氏保 1歳6か月児健診 平成31年1月生 氏幼 園庭開放日・未就園児うさちゃんくらぶ</p> | <p>11</p> <p>市 市議会建設経済常任委員会 ア保 親子ふれあい遊び き幼 子育て相談日</p> | <p>12</p> <p>さスク みんなの市9:00~12:30</p> <p>夜間 くらす ☎682-8811</p> |
| <p>17</p> <p>氏保 1歳6か月児健診 平成31年2月生 氏図 喜図 あかちゃんタイム 10:00~12:00 氏幼 園庭開放日</p> | <p>18</p> <p>無料法律相談13:00~16:30 (氏家福祉センター) びーちサロン10:00~11:30 (ハッピークローバー)</p> <p>市 市議会定例会閉会 氏保 3歳6か月児健診 平成29年1月生 ア保 工作しましょう き幼 子育て相談日</p> | <p>19</p> <p>さスク みんなの市9:00~12:30</p> <p>夜間 くらす ☎682-8811</p> |
| <p>24</p> <p>氏保 4か月児健診 令和2年5月生 氏幼 園庭開放日</p> | <p>25</p> <p>氏保 総合健診 成人 ※要予約 ア保 散歩に行こう き幼 子育て相談日</p> | <p>26</p> <p>ミュ 第80回国際写真サロン展 開幕 さスク みんなの市9:00~12:30 喜保 総合健診 成人 ※要予約</p> <p>夜間 くらす ☎682-8811</p> |

- 市 = 市役所本庁
- 支 = 喜連川支所
- 氏体 = 氏家体育館
- 喜体 = 喜連川体育館
- 氏公 = 氏家公民館
- 喜公 = 喜連川公民館
- 氏図 = 氏家図書館
- 喜図 = 喜連川図書館
- 氏保 = 氏家保健センター
- 喜保 = 喜連川保健センター
- 市セ = 市民活動支援センター
- ミュ = 市ミュージアム
- 瀧住 = 瀧澤家住宅
- 道 = 道の駅きつれがわ
- 荒公 = 荒川水辺公園
- 総公 = 市総合公園
- 菖公 = 菖蒲沢公園
- さスク = さくらスクエア
(氏家駅東口広場)
- とち交 = とちじゅう交流館
- 和話広 = 和い話し広場
- 市活 = 市民活動支援センター
- 氏幼 = 氏家幼稚園
- き幼 = きつれ川幼稚園
- ヒ園 = ヒカリ園
- ア保 = アップル保育園
- あお保 = あおぞら保育園
- たい保 = たいよう保育園
- こど保 = こどもの森YOU保育園

- 当番 = 休日当番医
- 夜間 = 夜間診療
- 受 = 受付
- 対 = 対象

<施設休館日>
 氏家公民館(6日、7日、13日、20日、21日、27日)
 喜連川公民館(14日、20日、28日)
 体育施設(7日、23日)

<市営温泉休業日>
 もとゆ(7日)
 露天風呂(23日)
 道の駅きつれがわ(14、28日)

市税等の納税について

| | |
|------------|-----|
| 固定資産税 | 第3期 |
| 国民健康保険料 | 第3期 |
| 介護保険料 | 第3期 |
| 後期高齢者医療保険料 | 第3期 |

納期限は**9月30日(水)**です。
忘れずに納めましょう。

再生品の提供事業

搬入されたごみのうち、まだ使用できるものを展示し、希望者に無料で提供します。

▽対象 18歳以上で市内在住の方

▽申込期間 9月23日(水)午前9時~午後4時30分
(正午~午後1時および土日・祝日は除く。)

詳細は、お問合せください。

問 塩谷広域行政組合
コパークしおや(矢板市安沢3640番地)

☎0287(53)7370

自動交付機利用可能時間

月曜日：午前8時30分~午後7時
 火~金曜日：午前8時30分~午後5時15分
 土日祝日：午前8時30分~午後5時
 ※年末年始は休止します。

デジタル防災行政無線の内容再生

☎0120-396-889

スマートフォン・携帯電話からは、☎028-681-6711

| 日 | 月 | 火 | 水 |
|--|---|---|---|
| <p>■イベント等に関するお知らせ</p> <p>新型コロナウイルス感染症拡大防止のため、市内のイベント等が中止・延期になる場合があります。中止等が決定した場合は、市ホームページ、SNSで周知します。ご理解とご協力をお願いします。</p> | <p>■塩谷郡市医師会からのお願い</p> <p>休日当番医を利用する際、発熱や風邪症状のある方は受診前に必ず電話でご相談ください。感染予防のため、直接の来院は控えてください。</p>  | <p>1</p> <p>市 市議会定例会開会 氏保 1歳6か月児健診 市活 ③平成30年12月生 ア保 おしゃべり場10:00~11:30 水遊び 氏幼 入園願書配布 氏幼 入園願書受付開始・キッズ相談室</p> | <p>2</p> <p>市 市議会定例会一般質問 氏保 総合健診 氏保 ③成人 ※要予約 喜公 おしゃべり場10:00~11:30 氏幼 未就園児わんぱく広場</p> |
| <p>6</p> <p>瀬住 時を息する形象の領域 閉幕 氏保 総合健診 氏保 ③成人 ※要予約</p> <p>当番 根本医院9:00~12:00・ 14:00~17:00 ☎682-2800 夜間 くらす ☎682-8811</p> | <p>7</p> <p>市 市議会決算審査特別委員会 氏保 喜保 健康相談・妊婦健康相談 9:00~16:00</p> | <p>8</p> <p>市 市議会決算審査特別委員会 ア保 ミニおしゃべり会 氏幼 キッズ相談室</p> | <p>9</p> <p>市 市議会決算審査特別委員会 こど保 作って食べよう。新米おむすび</p> |
| <p>13</p> <p>当番 きめの里クリニック9:00~12:00・ 14:00~17:00 ☎612-8710 夜間 くらす ☎682-8811</p> | <p>14</p> <p>市 市議会総務常任委員会 氏保 喜保 健康相談・妊婦健康相談 9:00~16:00 喜保 総合健診 氏保 ③成人 ※要予約 氏保 はつらつ元気塾9:30~11:30</p> | <p>15</p> <p>市活 おしゃべり場10:00~11:30 ア保 色水遊び 氏幼 キッズ相談室</p> | <p>16</p> <p>高齢者向けアクアピクス教室 10:00~11:00(B&Gプール) ※要申込 喜公 おしゃべり場10:00~11:30 氏幼 未就園児わんぱく広場</p> |
| <p>20</p> <p>当番 氏家病院9:00~12:00・ 14:00~17:00 ☎682-2911 夜間 くらす ☎682-8811</p> | <p>21 敬老の日</p> <p>当番 半田クリニック9:00~12:00・ 14:00~17:00 ☎682-3270 夜間 くらす ☎682-8811</p> | <p>22 秋分の日</p> <p>当番 佐野医院9:00~12:00・ 14:00~17:00 ☎686-2002 夜間 くらす ☎682-8811</p> | <p>23</p> <p>こど保 第6回子育て講演会</p> |
| <p>27</p> <p>当番 佐藤クリニック9:00~12:00・ 14:00~17:00 ☎681-7666 夜間 くらす ☎682-8811</p> | <p>28</p> <p>氏保 喜保 健康相談・妊婦健康相談 9:00~16:00 喜保 はつらつ元気塾9:30~11:30</p> | <p>29</p> <p>氏保 10か月児健診 氏保 ③令和元年11月生 ア保 クッキング 氏幼 キッズ相談室</p> | <p>30</p> <p>喜保 すくすく計測 氏保 ③乳幼児 ※要予約</p> |

窓口延長

- 市役所本庁舎・卯の里庁舎：市民課・福祉課・税務課・高齢課・こども政策課・会計課
上下水道料金センター
毎週月曜日午後7時まで（祝日・お盆期間・年末年始を除く）
- 喜連川支所：喜連川市民生活室
毎週金曜日午後7時まで（祝日・お盆期間・年末年始を除く）

休日の届出(死亡・結婚・出生など)は本庁舎の日直が午前8時30分から午後5時まで行っています。緊急な連絡も本庁舎の日直にご連絡ください。(☎681-1111)

さくら市フットゴルフタウン推進委員会主催



さくら市

フットゴルフ体験

新しい出会い

サッカー
+
ゴルフ
=フットゴルフ



11/8(日)

午前11時～午後3時頃

午前10時45分

セブンハンドレッドクラブ集合
(さくら市早乙女2370番地)

- 【定員】 男女各15名程度 ※先着順
- 【参加費】 男性3,000円 女性1,000円
- 【参加資格】 男性女性ともに県内在住の
20～35歳以下の独身の方
- 【服装】 動きやすい服装・運動靴
(スパイク等NG、雨天時やフットゴルフ後の着替えなど必要に応じて用意)
※更衣室やシャワー室の貸し出しあります。

内容

来年開催されるフットゴルフワールドカップの会場を使ったフットゴルフ体験と、さくら市の名物グルメが楽しめます。参加者全員にさくら市の素敵なプレゼントをご用意しています。

市の職員等で結成している「さくら市市民協働推進チーム」が企画します。サッカーやゴルフが未経験な女性でも大丈夫！3密を避けながら皆さんで楽しみましょう！



申込・問合せ先

さくら市フットゴルフタウン
推進委員会事務局
☎616-3557



詳しくは、QRコードから市ホームページをご覧ください。



✿ 健康増進課から健康相談・教室のご案内 ✿

〈健康相談〉 申込先：健康増進課 ☎682-2589

| 行事名 | 日時等 | 場所 |
|-------------------------|--|---------------|
| 栄養相談会 | 15日(火) 午前9時・10時・11時 午後1時30分・2時30分・3時30分 | 氏家 保健センター |
| 乳幼児相談(要電話予約) | 7日(月) 内容：育児相談・栄養相談・身体計測 | 喜連川 保健センター |
| ことばの相談(要電話予約) | 予約時にご確認ください。 対象：幼児 | 氏家 保健センター |
| こども発達相談(要電話予約) | 3日(木)・18日(金)・28日(月) | |
| さくらっこ子育て交流教室 (要電話予約) | 28日(月) 午前9時30分～11時30分 対象：令和2年5月～6月生まれ 内容：情報交換・リラクゼーション | |

*乳幼児健診・相談は母子手帳を持参してください。

〈各種検査〉 場所・申込先：県北健康福祉センター ☎0287-22-2679

| 行事名 | 期日等 |
|-------------------------|--------------------------|
| ウイルス性肝炎検査、性感染症検査(要事前予約) | 毎週火曜日 受付：午前9時～10時 無料 |
| 骨髄提供希望者登録(要事前予約) | 毎週火曜日 受付：午前11時～11時30分 無料 |

〈相談・教室〉 場所・申込先：矢板健康福祉センター ☎0287-44-1297 詳細は、お問合せください。

| 行事名 | 期日等 |
|----------|----------------------|
| こころの健康相談 | 29日(火) 午後1時30分～3時30分 |

9月24日～30日は 結核予防週間です!



結核は今でも注意が必要な感染症です。
定期的に胸部レントゲン検査を受け、早期発見することが大切です。

詳しくは、QRコードから市ホームページをご覧ください。



【結核に関する問合せ先】
県北健康福祉センター
健康対策課
☎0287-22-2679

【肺がん・結核検診(胸部Xp検査)に関する問合せ先】
健康増進課
☎682-2589

9月は健康増進普及月間です!

- 毎日10分の運動をプラス
- 1日あと小皿1つ分の野菜をプラス
- 禁煙でタバコの煙をマイナス
- 健診・検診で定期的な健康チェック

詳しくは、厚生労働省のスマート・ライフ・プロジェクトをご覧ください。



インフルエンザの予防について

新型コロナウイルス感染症の第2波の到来が確実となりつつある状況の中、塩谷都市医師会では同時期に発生する季節型インフルエンザの流行を抑え込むことが重要であると考えております。そこで、当医師会としまして、矢板市、さくら市、高根沢町、塩谷町に対し、従来からの子ども・高齢者のインフルエンザ予防接種助成に加え、全年齢層に助成の枠を拡げることを要望しております。

家族そろってインフルエンザの予防接種をすることで、同居の子どもや高齢者への感染も減らすことができます。各医療機関ではワクチン確保に努めていますが、全国的にも同様の動きが想定されますので、なるべく早めのワクチン接種をおすすめいたします。

塩谷都市医師会 会長 尾形新一郎

図書館

氏家図書館 ☎ 682 - 9889 喜連川図書館 ☎ 686 - 7111
http://www.library.sakura.tochigi.jp

開館時間 午前9時～午後7時

休館日 氏家図書館 11、25日
喜連川図書館 7日

■マイバッグの利用にご協力ください

借りた本やCD・DVDを入れる図書館バッグは、現在感染症対策のため撤去中です。持ち運ぶにマイバッグをお持ちください。

「マイバッグって気に入った柄や大きさのものがなかなか見つからなくて……」という方は、手作りに挑戦してみるのも楽しいですよ。

また、日本古来の「ふろしき」も便利です。大きな布の上に本などを置いて、対角線を縛るだけでいろんなサイズに対応できます。洗濯も楽なので、いつでもきれいな状態で使えるところも優れたものですね。

『手作りECOバッグ』ブティック社 氏家所蔵
『umamiのバッグとmidoriのフロシキ』
江面 旨美 // 著 両館所蔵

■敬老の日に図書館の本はいかがですか？

21日(月・祝)は敬老の日です。

本を読んで新しいことを知ったり、ドキドキ、わくわくしたりすることは、頭と心の運動になります。好きなジャンルの本を読むのも、今まで手に取らずにいたタイプの本を開いて新鮮な気持ちになるのもいいですね。各館におすすめの本がありますので、ご覧ください。

■自動貸出機をご活用ください

両館に、自分で本やCD・DVDの貸出作業を行える自動貸出機があります。

バーコードリーダーで図書館の利用カードと借りたい本のバーコードを読み取り「かんりよう」を押すだけです。

お手軽な自動貸出機をご活用ください。

児童センター

開館時間 午前9時～午後6時

休館日 第3日曜日

上松山児童センター 【問】 ☎616-3660

■手作り防災グッズ配布

【日程】 1日(火)・2日(水)

【対象】 小学生以上

■お月見製作キット配布

【日程】 21日(月・祝)

【対象】 どなたでも

■子育て相談～身体・行動・言語・発達～

専門の先生(ぴーち職員)による相談です。
気軽に相談できます。

【日時】 29日(火)

午前10時30分～11時45分

喜連川児童センター 【問】 ☎678-2651

■親子工作

【日時】

積みつみタワー：10日(木)

びっくり箱：25日(金)

時間はいずれも①午前10時～ ②10時45分～

【対象】 未就園児と保護者

【定員】 各回3組 ※要予約

■敬老の日レザークラフト ストラップ作り

【日時】 13日(日)

①午前10時～ ②午後2時～

【参加費】 1つ200円(1人4つまで)

【定員】 各回4名

氏家児童センター 【問】 ☎612-6145

■敬老の日のプレゼントを作ろう！

【日時】 1日(火)～30日(水)

午前10時～午後4時

※自由に制作(持ち帰り)できます。

○スマホスタンド【対象】 未就学児

○ポケットティッシュケース【対象】 小学生以上

■お誕生日を迎えられたお子さんへ！

お誕生カードを用意しています。

お子さんの写真(横)を1枚お持ちください。

【対象】 3月～9月生まれの未就学児



※キットや制作は、すべてなくなり次第終了

在宅医療・介護連携推進協議会から



ちょっと vol.23 いいかい (医~介)

特集
認知症支援

認知症になっても安心して生活できる街さくら市

身近に認知症について相談できる人はいますか?もしお困りであれば、さくら市「認知症初期集中支援チーム」「認知症地域支援推進員」にご相談ください。

○認知症初期集中支援チームとは?

認知症やその疑いのある方のご家庭の相談に対して、多職種の専門職で構成されたチーム員が対応策を話し合い、病院受診や介護サービス利用、ご家族の介護負担軽減など必要な支援につなげていきます。



- ・認知症による症状が強く介護や対応に困っている。
- ・認知症の診断を受けたいが受診につながらない。
- ・介護サービスを利用したいがうまくつながらない。
- ・医療や介護のサービスを利用したいが、どうしたらよいか分からない。 など...

お悩みの方は
ぜひ、ご相談ください



○認知症地域支援推進員とは?

認知症の正しい理解や対応方法、認知症予防等の普及啓発活動や認知症予防教室の企画・運営を行っています。認知症になっても安心して生活できるような地域の支援ネットワークづくりをしています。

認知症を正しく理解し、認知症の人や家族を暖かく見守り、できる範囲で支援する「認知症サポーター」の養成講座も活動の一つです。市内でも5,425名のサポーターが誕生しています。



【相談窓口】

○地域包括支援センター而今

☎685-3294

担当地域：喜連川全域、押上、長久保、蒲須坂
松島、箱森新田、松山新田

○地域包括支援センターエリム ☎681-1150

担当地域：上記地域を除く氏家地区

○高齢課 ☎681-1155



『家族が作った認知症早期発見の目安』はコチラ!!
QRコードを読み取り、
ご覧ください。

【問】 高齢課 ☎681-1155

- 水中ゆうゆうウォーキング(秋回)
- プールでウォーキングやアクアビクス等を行い、楽しく介護予防に取り組む教室です。
- ▽対象
 - ・市内在住の65歳以上で、医師による運動制限のない方
 - ・原則、全日程参加できる方
 - ・参加の際に感染症対策に協力いただける方
- ▽日時 10月14日(水)・21日(水)・28日(水)・11月4日(水)・11日(水)・18日(水)
- 午前9時~10時
- ※感染症拡大状況により中止となる可能性があります。
- ▽場所 パシフィックスポーツプラザさくら
- ▽定員 20名(申込多数の場合、初めの方優先)
- ▽申込期限 10月2日(金)
- ▽申込・問合せ先 高齢課 ☎(681)1155

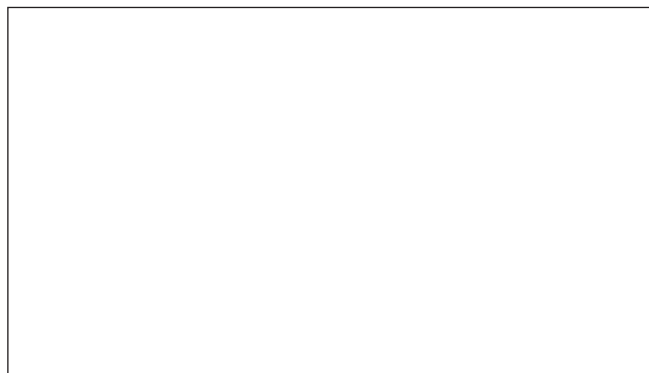

早乙女桜並木
再整備募金事業実施中!
入学、卒業、入籍、出産の記念として...
新たな桜並木に
あなたの名前を刻みませんか?
詳細は、お問合せください。
【問】 総合政策課 ☎681-1113

10月ドクターカー運用開始！ ～更なる救命率の向上へ～

塩谷広域行政組合消防本部と宇都宮市消防局、済生会宇都宮病院は「ドクターカーに関する協定書」を令和2年3月に締結しました。

これにより管内で発生した重篤な救急事案は、済生会宇都宮病院から医師・看護師等が搭乗したドクターカーが出動します。ドクターカーの早期医療介入により、救命率や社会復帰率の向上が期待されます。

現在、運用開始に向けた訓練・試行運用を行っており、10月から運用開始予定です。



【問】塩谷広域消防本部 警防課
☎0287-40-1119

ドクターカーとは

医師・看護師を現場もしくは搬送途上の救急車へ運び、早期の医療介入が可能な救急車の一種です。済生会宇都宮病院のドクターカーは救急車より大型の車両を使用しており、傷病者の搬送に加え、さまざまな処置も安全に行うことができます。病院到着前に重症外傷に対する手術、心肺停止患者に対するECMO(人工心肺)導入が可能で、これまで救命できなかった命を救うことができます。

9月10日は下水道の日

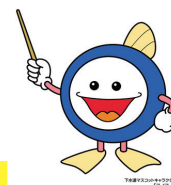

快適なくらしをまもる下水道のはたらき

トイレが水洗化され嫌な臭いなくなる

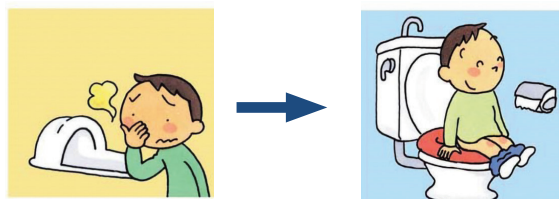

水をきれいにしてから川や海に流す



街に汚水が直接流れず害虫の発生や伝染病を防ぐ

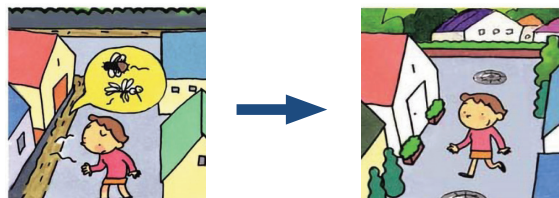

下水道に接続しましょう！

快適で豊かな生活環境を作るため、市では下水道を整備し、台所やお風呂、トイレなどの排水を直接流すことができる区域を広げています。下水道へ接続が可能となった区域は、供用開始の公示を行い各家庭にお知らせします。

公共下水道に接続可能となった区域では、できるだけ早く排水設備を設置し、下水道へ接続しなければなりません(下水道法第10条)。皆様のご理解とご協力をお願いします。

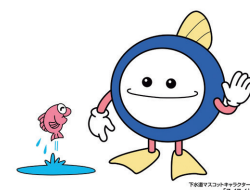

【問】下水道課 ☎681-1118

令和3年度 保育施設新規入園のご案内

令和3年4月以降の保育施設新規入園申込受付を行います。

入園は家庭および仕事等の状況を総合的に判断し、保育の必要性に応じて優先順位を決定します。希望者多数の場合には、希望の保育施設に入園できない場合がありますのでご了承ください。

入園審査結果は令和3年1月ごろ通知予定です。

【申込書類の配布】9月7日(月) からこども政策課と喜連川市民生活室で配布
(市ホームページからもダウンロード可)
保育施設や申込方法などの詳細は、9月7日以降に市ホームページで公開します。

感染症対策のため、

ホームページからの申込書類取得や郵送での書類提出にご協力ください。
郵送の場合、簡易書留などの確実な方法で送付してください。



【受付期間】10月5日(月)～11月30日(月) 必着
※感染症対策のため、一斉会場受付は行いません。

【問】こども政策課 ☎681-1125

屋外広告物にはルールがあります

屋外広告物は、無秩序に氾濫すると景観を損ねるだけでなく落下や倒壊、交通事故などの危険もあります。

屋外広告物とは

常時または一定期間継続して屋外に表示されるもので、広告板などのことです。具体的には、建物の壁や屋上、地面に設置される広告物のほか、はり紙、はり札、立看板、のぼり旗、広告幕などです。

屋外広告物を表示するには

市内に屋外広告物を設置する場合は、原則市長の許可が必要です。(一定の要件を満たす場合には、許可がいらぬ可能性もあります)

「栃木県屋外広告物条例」で、屋外広告物の大きさや色彩のほか、設置してはいけない地域や物件などのルールが決められています。屋外広告物を設置する場合には、事前にご相談ください。

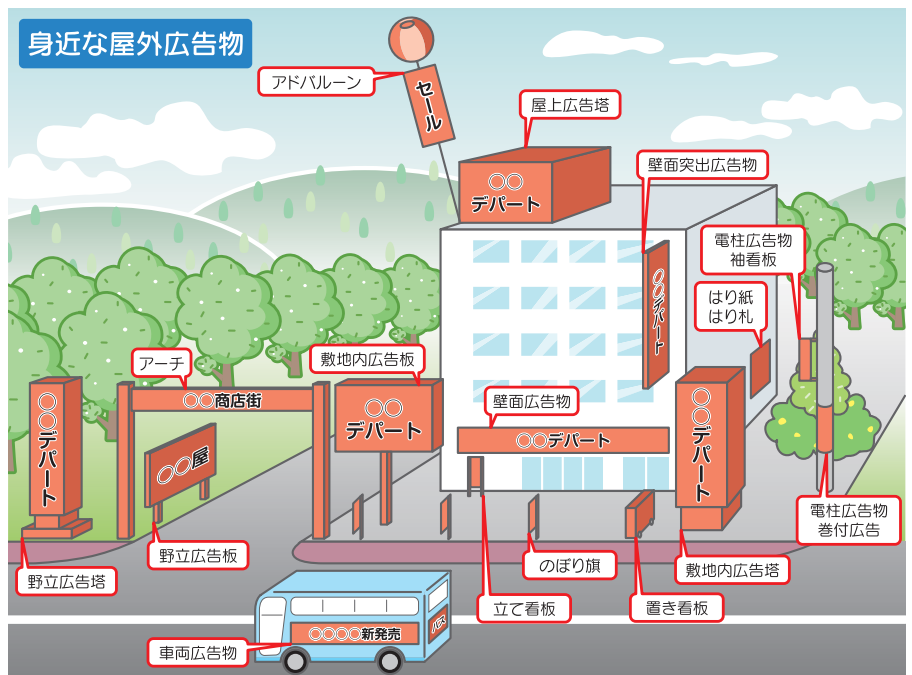

【問】都市整備課
☎681-1120

お知らせ

「令和2年度子育て世帯への臨時特別給付金申請(公務員用)」はお済みですか？

公務員の方が給付を受けるためには、勤務先から配布された申請書を提出する必要があります。

(基準日:令和2年3月31日)

申請書の提出がないと給付金を受けることができません。未提出の方は、9月30日(水)までに提出してください。

※特例給付(月額5千円)を受けている方、4月1日以降に生まれたお子さんは対象外です。

※公務員以外の対象者は6月29日に児童手当の登録口座に振込済です。

▽申込・問合せ
 ことば政策課
 ☎(681)1125

生活環境課からのお知らせ

ごみの捨て方(新型コロナウイルス感染症対策)
 家のごみを出す時は、次

のことに気をつけましょう。

①ごみ袋の口をしつかりしばる。

②ごみ袋の空気を抜く。(清掃車の中で袋が破れることがあります。)

③生ごみは水をきる。

④ごみを減らす。食物のごみ(食品ロス)を少なくする。

⑤ルールどおりにごみを分けて捨てる。(ルールを間違えている方もいます。また、ごみを道等に捨てないでください。)

皆さんのご家族やごみを扱う仕事をする人を守るために、ご協力ください。

資源ごみ回収団体報償金制度

市では資源ごみ回収団体の申請を随時受付けています。

▽対象 各行政区、老人クラブ、子供会、婦人会など、地域の住民で構成され、営利を目的としない団体

▽回収対象 資源ごみ(新聞、雑誌、段ボール、空ビン、空缶、鉄くず等)

▽報償金額

回収ごみ1kgあたり10円
 令和元年度の実績

24団体の回収により、54,093kgの資源ごみが回収されました。

河川等への不法投棄禁止

家庭ごみや粗大ごみなどの廃棄物を河川や水路に不法投棄することは犯罪です。

みだりに廃棄物を捨てた場合、5年以下の懲役もしくは1千万円以下の罰金など、法令により厳しく罰せられます。

河川等の環境保護、河川等からの氾濫を防ぐためにも、ご理解とご協力をお願いします。

☎ 生活環境課
 ☎(681)1126

「リバーサイドきぬの里」新規分譲

リバーサイドきぬの里第20期分譲の申込受付を10月15日(木)より開始します。

詳細は、広報さくら10月1日号と市ホームページに掲載します。

☎ 都市整備課
 ☎(681)1120

※費用などについては表記がない場合は、原則無料です。

国民年金保険料納付は口座振替がおススメです！

□座振替の前納・早割を利用すると、国民年金保険料が割引されます。

□座振替には、当月分の保険料を当月末に振替納付することにより、毎月50円割引される「早割制度」や現金で毎月納付するよりも1,130円割引される「6か月前納」、4,160円割引される「1年前納」、15,840円割引される「2年前納」があります。

ただし、前納による納付済期間中に会社等へ勤務し、厚生年金保険に加入された場合は、未経過期間の国民年金保険料は還付されます。

申請を希望する方は、お問合せください。

▼申込・問合せ
 市民課 ☎(681)1116
 喜連川市民生活室

☎(686)6611
 宇都宮東年金事務所
 ☎(683)3211

通電火災にご注意ください

毎年この時期は、台風等による大雨の影響で広範囲にわたる長時間停電の発生が懸念されます。水害による停電の再通電時には電気機器または電気配線から火災が発生するおそれがあるため、ご注意ください。詳しくは、QRコードを読み取りご覧ください。

塩谷広域行政組合消防本部予防課
 ☎0287(40)1129



敬老会記念品

市では毎年、年度内に75歳以上になる市内在住の方に敬老会記念品を贈呈しています。今年度の記念品は、バスタオル・喜連川温泉入浴剤セットです。

▽お届け時期 9月以降
 ☎ 高齢課
 ☎(681)1155

開催

令和2年第3回市議会定例会

▽日程 (予定)

○開会、提案、即決議案採決または委員会付託

9月1日(火)

○一般質問

9月2日(水)

9月3日(木)

○決算審査特別委員会

9月7日(月)

9月8日(火)

9月9日(水)

○文教厚生常任委員会

9月10日(木)

○建設経済常任委員会

9月11日(金)

○総務常任委員会

9月14日(月)

○委員長報告、質疑、討論、採決、閉会

9月18日(金)

※日程が変更になる場合もあります。

※傍聴は、新型コロナウイルス感染症拡大防止のため、自粛をお願いします。

☎ 議会事務局
(681) 1123

「動く知更相」を実施します

県障害者総合相談所へ行くことが困難な方のため、同相談所職員が療育手帳の再判定や生活相談等を行います。

※新規の療育手帳の判定は行いません。

▽対象 18歳以上の知的障がい者

▽持ち物 療育手帳

▽申込期限 9月18日(金)

▽申込・問合せ 福祉課

☎ (681) 1161

募集

上松山児童センターの指定管理者

上松山児童センターは、平成20年4月にオープンし、市社会福祉協議会を指定管理者として運営を行っています。指定期間が令和3年3月31日で終了するため、新たに運営を行う指定管理者を募集します。

▽応募資格

県内に営業所または事業所を有する法人

▽指定管理期間

令和3年4月1日～令和8年3月31日

▽申込方法 「さくら市上松山児童センター指定管理者募集要項」に定める、申請書および提出書類を提出してください。

詳しくは、募集要項(こども政策課で配布または市ホームページからもダウンロード可)をご覧ください。

▽申込期間 9月14日(月)～23日(水)

▽申込・問合せ ことども政策課

☎ (681) 1125

SUP(スタンドアップパドルボード)体験教室

▽日時 10月10日(土)

①午前10時～

②午前11時～

▽場所 喜連川B&G海洋センター

▽持ち物 水着、スイムキャップ、飲み物、タオル(ラッシュガード等の着用可)

▽対象 市内在住の方(子ども1名につき、保護者1名の申込み)

▽定員 各回10名程度(5組) ※先着順

▽申込期限 9月18日(金)

※要電話予約
▽申込・問合せ スポーツ振興課
☎ (682) 8888

ニュースポーツ教室

▽日時 9月26日～12月14日の毎月第2・第4土曜日

午前10時～約2時間

▽場所 氏家体育館 他

▽種目 スポーツ吹き矢、ドッチビー、フットゴルフなど

▽参加費 (保険料含む) 大人 500円 小・中学生 250円

▽対象 小学生以上

※小学生は保護者同伴

▽持ち物 室内用シューズ・タオル・飲み物など

▽講師 スポーツ推進委員

▽申込方法 申込書を提出してください。※QRコードを読み取り市ホームページの申込フォームからも申込みできます。

▽申込・問合せ スポーツ振興課

☎ (682) 8888



健康づくり体験談

健康管理のためにしている健康法とその効果

に関する体験談を募集します。

▽募集部門 運動部門 (運動・スポーツなど)、暮らし部門 (食事、生活習慣など)、生きがい部門 (社会活動、趣味など)

▽対象 県内在住で後期高齢者医療制度に加入している方

▽応募方法 体験談(題名と本文、原稿用紙2～3枚程度)と必要事項(応募部門・郵便番号・住所・氏名・生年月日・電話番号)を記入した用紙を郵送またはメールで送付してください。

▽応募締切 9月30日(水)必着

▽応募・問合せ 県後期高齢者医療広域連合

〒320-0033 宇都宮市本町3-9

栃木県本町合同ビル2階

☎ (627) 6805

メールアドレスは、QRコードから



特集 災害から身を守るために

国際友好都市締結

さくらトピックス

くまのこころの情報

非常勤講師

- ▽募集人員 1名
- ▽勤務場所 氏家中学校
- ▽職務内容 中学校英語科の授業、教育相談室の対応
- ▽応募資格 中学校英語科免許、普通自動車免許を有する方
- ▽勤務時間 午前8時～午後4時15分
- ▽賃金 月額12,900円
- ▽任用期間 10月1日～令和3年3月31日
- ▽申込期間 9月1日(火)～11日(金)
- ※土日・祝祭日は除く
- ▽面接日 9月16日(水)
- ▽申込方法 市非常勤講師等用履歴書(学校教育課で配布または市ホームページからダウンロード可)に必要事項を記入し、提出してください。
- ※期末手当の支給あり
- ※通勤距離に応じて通勤割増賃金別途支給
- ※健康保険・厚生年金保険・雇用保険加入あり
- ※原則、学校休業日は勤務なし
- ▽申込・問合せ先 学校教育課

☎(686)6620

令和3年4月採用

市社会福祉協議会職員

- ▽募集人員 1名
- ▽職種 事務職(社会福祉士)
- ▽受験資格(次の条件をすべて満たす方)
 - ・昭和55年4月2日以降に生まれた方
 - ・学校教育法による大学を修了した方または令和3年3月末日までに修了の見込みの方
 - ・社会福祉士の資格を有する方または令和3年3月末日までに取得見込みの方
- ※4月1日から採用後、6か月間は試用期間
- ▽試験日 11月1日(日)
- ▽場所 市社会福祉協議会氏家支部
- ▽申込期限 10月9日(金)
- ▽申込・問合せ先 市社会福祉協議会本部人事担当 ☎(686)2670
- ※詳しくは、ホームページをご覧ください。

防衛大学校・防衛医科大学校・自衛官候補生

- 防衛大学校学生
- ▽応募資格 18歳以上21歳未満
- ▽応募期間
 - ・推薦、総合選抜 9月5日(土)～11日(金)
 - ・一般 10月22日(木)
- 防衛医科大学校医学科学生
- ▽応募資格 18歳以上21歳未満
- ▽受付期限 10月7日(水)
- 防衛医科大学校 看護学科学生(自衛官候補看護学生)
- ▽応募資格 18歳以上21歳未満
- ▽受付期限 10月1日(木)
- 自衛官候補生
- ▽応募資格 18歳以上33歳未満
- ▽受付期間 9月11日(金)～11月20日(金)
- ※詳細は、お問合せください。
- ▽自衛隊栃木地方協力本部大田原地域事務所 ☎0287(22)2940



後期高齢者個別健康診査のお知らせ

後期高齢者医療被保険者の方は、かかりつけ医で健康診査が受けられます。希望する方は、事前に申込みをしてください。



※費用などについて表記がない場合は、原則無料です。

- 【受診期間】 ～12月18日(金)
- 【申込先】 市民課、喜連川市民生活室
- 【医療機関】 氏家病院・岡医院・きぬの里クリニック・黒須病院・小林医院
佐藤クリニック・佐野医院・高瀬小児科医院・仲嶋医院・にし内科ハートクリニック
根本医院・花塚クリニック・半田クリニック・檜山医院・森島医院
- 【検査費用】 基本健診：無料 大腸がん検診(希望者のみ)：300円

| | |
|------|--|
| 検査項目 | 問診、身体計測(身長・体重・BMI)、診察、心電図、血圧測定、尿検査(尿糖・尿蛋白) |
| | <血液検査> 血糖検査(空腹時血糖、HbA1c) 脂質検査(LDLコレステロール、HDLコレステロール、中性脂肪) 肝機能(GOT、GPT、ガンマーGTP) 貧血検査等(赤血球、血色素量、ヘマトクリット、血清アルブミン) 腎機能検査(クレアチニン) |
| | 大腸がん検診(便潜血法) |

【問】 市民課 ☎681-1116
喜連川市民生活室 ☎686-6611

市営住宅入居者募集

| 住宅名 | 募集戸数 | 完成年度 | 階数 | 間取り | 家賃 | 単身入居 | 敷金 |
|-----|------|-----------|---------------|------|---------------------|------|------------|
| 豊原 | 6戸 | 平成元年～平成3年 | 3階建 1、2、3階 | 3LDK | 21,100円～ 31,500円 | 不可 | 家賃 3か月分 |
| 大沼台 | 2戸 | 平成3年～平成4年 | 2階建 戸建て | 3LDK | 21,000円～ 31,300円 | 不可 | |

※家賃は前年の所得に応じて決まります。

※豊原は別途、駐車場使用料2,000円(1戸1台のみ)

【申込期限】9月9日(水)

【入居時期】10月1日(木)

【申込方法】

申込書(建設課・喜連川市民生活室で配布。市ホームページからも入手可。)に必要書類を添付し、提出してください。また、申込条件がありますのでお問合せください。

※申込者多数の場合は抽選会を開催します。

【申込・問合せ先】建設課 ☎681-1119

会計年度任用職員募集

| 職種 | ①募集人員②応募資格③勤務時間④給与額 |
|---------------------|--|
| 市立保育園 保育士 | ①6名程度 ②20歳以上で保育士または幼稚園教諭の資格のある方、小学校教諭または養護教諭の普通免許状のある方 ③-1 午前7時15分～午後7時30分までのなかで7時間45分勤務(週38時間45分勤務) ③-2 午後2時～6時までのなかで4時間勤務(週20時間勤務) ④ ③-1の場合：月額200,900円～ ③-2の場合：月額103,690円～ |
| さくら市ミュージアム 一般事務員 | ①1名 ②普通自動車運転免許を有し、パソコン操作ができる方 ③午前9時～午後4時までのなかで6時間勤務(週30時間勤務) ④日額5,312円～ |
| 市立保育園 代替保育士 | ①10名程度 ②20歳以上で保育士または幼稚園教諭の資格のある方、小学校教諭または養護教諭の普通免許状のある方 ③午前7時15分～午後7時30分までのなかでシフト制勤務 ④時間額1,160円～ |

【任用期間】10月1日～令和3年3月31日

【申込期限】9月10日(木) 午後5時

詳細は、QRコード(市ホームページ)からご覧ください。

【問】総務課 ☎681-1111



介護職員初任者研修受講者

研修を修了することで、高齢者や障害者の掃除、洗濯、買い物、食事、排泄、着替え、入浴等介護の公的な仕事を行うことができます。

▽日時 11月3日、7日、14日、21日、23日、28日、12月5日、12日、19日、26日、令和3年1月9日、11日、16日、23日、30日、2月13日修了式

※その他課題提出と2日間の施設研修あり

▽定員 先着20名

▽受講費用 8万円

※諸要件を満たせば半額の助成を受けられます。

▽場所 グループたすけあいエプロン

▽カリキュラム 全130時間(通信課程40・5時間を含む)

▽申込期限 10月30日(金)

▽申込・問合せ先 NPO法人グループたすけあいエプロン

☎(676) 1100

工事を行います

工事期間中は周辺住民の皆さん、付近を通過する皆さんに何かとご迷惑をおかけしますが、ご理解とご協力をお願いします。

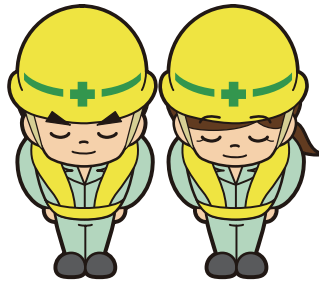

【問】水道課 ☎681-1121
(水道管布設工事 喜連川)

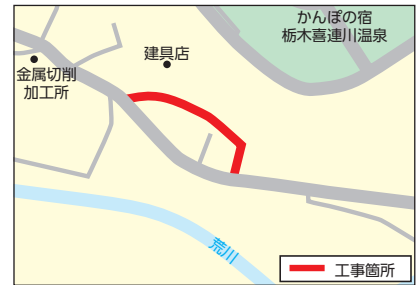

9月下旬～11月下旬
(水道管布設工事 喜連川)

(水道管布設工事 氏家)



9月下旬～1月下旬

(水道管布設工事 氏家)



9月下旬～1月中旬



9月下旬～11月下旬



奇贈(敬称略・順不同)
 ありがとうございます。
 ▼手作りマスク 110枚 穂積 瀧田洋子
 【ふるさとづくり寄附金】
 ▼金10万円 喜連川 秋元 康・(故)秋元武夫
 【上松山小学校】
 ▼図書カード10万円 氏家 安藤美枝子・(故)安藤正志
 【市社会福祉協議会】
 ▼金5,400円 市グラウンドゴルフ協会 喜連川 支部(喜連川支部長杯大会)
 ▼金66,086円 ニック カウチスキー(株) 栃木工場
 ▼金1万円 連合栃木ななたい地域協議会
 ▼子供用自転車2台 河戸・鷺宿明るくする会(養徳園)
 ▼フェイスシールド50個 株エンプラス

〈市内施設イベント情報〉

もとゆ温泉

【問】もとゆ温泉 ☎686-3284

■家庭の日は家族で温泉に行こう！毎月第3日曜日は小学生入浴無料

【日程】20日(日) ※露天風呂でも実施

■温泉ソムリエおすすめの健康風呂(毎月26日実施)

9月は、「ローズマリーの湯」

※内容は変更・中止になる場合がございます。

和い話し広場

【問】和い話し広場 ☎666-8370(月休)

■主婦の手しごと展

～木綿、ちりめん、古布などの小物作品展示～

【期間】～27日(日)

道の駅きつれがわ

【問】道の駅きつれがわ ☎686-8180

■プロジェクションマッピング上映

【日時】毎週金・土日没後

■バーベキューご予約受付中

※完全予約制

■「菊の湯」温泉スタンプ2倍

【日程】18日(金)

さくらスクエア

【問】さくらテラス ☎680-5533(月休)

■みんなの市

【日時】5日(土)・12日(土)・19日(土)・26日(土)

午前9時～午後0時30分

塩谷都市医師会リレーコラム

～シリーズ～ 『かかりつけ医のことば』

第5回 「新型コロナウイルスのストレスについて」

佐藤病院 院長 佐藤勇人 (矢板市)

コロナ疲れ・コロナ失業・コロナ離婚・コロナ別居・コロナDV・コロナ倒産・コロナ自殺など、新型コロナウイルスを原因とする悲惨な状況のキーワードが、世間をにぎわしています。ストレス状況のベースとして、自粛生活という普段はない状況変化に加えて、給料が減った・仕事がなくなるなどの経済状況の悪化があります。それを原因とする精神疾患としては、うつ病や不安障害の発症や悪化、認知症の悪化などが問題となります。

また、コロナが原因で夫婦喧嘩を子どもの前でする事も、両親間DVというDV行為であり、それが子どもの脳の発達に影響(萎縮など)する事で、将来的に精神疾患につながる等の研究結果もあります。

それらの状態に陥らない為には、ストレス対処法を身に付けておく必要があります。不安になりやすい人は、新型コロナ関連のテレビやネット情報をあまり観ないようにする事が必要です。色々な情報に振り回されて、多種類の健康食品を購入したケースがありました。情報は公共放送くらいで十分ですから、もっと楽しい

番組を観ましょう。

ストレスを減らす為には、非日常を工夫して日常に近づける事や非日常を楽しむ事が大切です。惰性的な1日にならないように、1日のスケジュールを決めて少しでも自分の時間が持てる様にする事で、身体を動かしたり以前からやりたかった事への取り組みをやってみる事です。夫婦や親子で食事をする時間が増えますから、そのメニューの工夫(手作り焼豚や本格カレーへの挑戦等)もしましょう。旦那様や子ども達にも手伝ってもらおう雰囲気作りが大切です。

また孤独にならないように、周囲と電話やメールで繋がっておきましょう。人と繋がっている感覚をなくさないように! 経済的な問題は1人で抱えこまずに、夫婦間・家族間で話しましょう。抱え込みはうつ状態につながり、最悪は自殺に至ります。

以上のようなストレス対処法が、これからの第2波に備えて、皆様のお役にたてれば幸いです。(くれぐれも、お子さんの前での夫婦喧嘩はお控えください。後悔先に立たず!)

さくら市消費生活センター

消費生活情報のひろば

【問】市消費生活センター ☎681-2575

(市役所第2庁舎2階)

午前9時～正午/午後1時～4時(平日のみ)

冠婚葬祭互助会積立の解約では積立金全額は返金されません ～契約内容をよく確認してから契約しましょう～

【相談事例】

冠婚葬祭互助会に、毎月3千円の80回払いで積立をしていた。満期になり、積立てた24万円を解約しようとしたら「解約手数料3万5千円を差し引いた金額しか戻らない」と言われた。解約手数料3万5千円は高額ではないか。

【アドバイス】

- 冠婚葬祭互助会とは、一定の掛け金を一定期間にわたって毎月支払い、貯まった金額を結婚式や葬儀の際のサービス費用の一部に充当して負担を軽くするための仕組みです。
- 預貯金と違い利息は付きません。また、サービスを利用せずに解約する場合には解約手数料が差し引かれます。積立金額より少ない金額しか返金されないので注意が必要です。
- 契約書に解約手数料の記載があれば、請求を拒むことは難しくなります。手数料の金額が適正かは検討の余地がありますが、事業者の合意を得ることは難しいのが現状です。
- 契約する際には、結婚式や葬儀のサービスを利用するかをよく見極め、契約内容を正しく理解した上で契約しましょう。

無料相談案内(9月)

相談は、無料でお受けします。秘密は守ります。
相談者多数の場合、お待ちいただくこともあります。

| 相談 | 内容 | 対応者 | 期日 | 時間 | 場所 | 問合せ等 | |
|---------------------|---|------------------|---|--|--|--|---------------------|
| 法律相談 (要予約) | 法律的な諸問題の相談を行います。 定員：7名 申込開始： 1日(火) 午前9時～ | 弁護士 | 18日 (金) | 午後1時～ 4時30分 | 氏家福祉センター | 社会福祉協議会 氏家支部 ☎682-2217 | |
| 心配ごと 相談所 | 生活上の苦しみや悩みごと相談 | 民生委員 | 10日 (木) | 午前9時30分～ 午後0時30分 | 喜連川公民館2階 視聴覚室 | 社会福祉協議会 氏家支部 ☎682-2217 総合政策課 ☎681-1113 福祉課 ☎681-1160 | |
| | 国・県・市などへの要望やその他困りごと | 行政相談委員 | | | | | |
| | いじめ、体罰、差別等人権侵害に関する心配ごと | 人権擁護委員 | | | | | |
| 教育相談 | 小・中学生の悩み・問題などの相談、保護者の相談 | 学校教育課 指導主事 | 月～金 | 午前8時30分～ 午後5時15分 | 喜連川支所 学校教育課 | 学校教育課 ☎686-6620 | |
| 児童家庭相 | 家庭における児童養育相談、虐待相談 | 家庭相談員 | | | | | |
| 婦人相談 | 婦人相談(DV・離婚・生活一般等) | 母子・父子自立支援員兼婦人相談員 | | | 午前9時～ 午後4時30分 | 市役所相談室 | こども政策課 ☎681-1125 |
| ひとり親相談 | 母子、父子自立相談(就労支援・福祉資金貸付・生活一般等) | | | | | | |
| 生活困窮・ひきこもり相談 | 経済的に困窮している・ひきこもり等の人の自立に向けた相談 | 相談支援員兼就労支援員 | | | 午前8時30分～ 午後5時15分 | 社会福祉協議会氏家支部 ☎601-7123 | |
| 無戸籍についての相談 | 戸籍がない方の相談、情報提供 | 職員 | | | | 市民課 ☎681-1115 宇都宮地方法務局戸籍課 ☎623-0921 | |
| 虐待についての相談 (随時受付) | 虐待を受けているのでは？ 虐待をしてしまいそう…など悩んでいる方 | 児童虐待 | | こども政策課 ☎681-1125 県北児童相談所 ☎0287-36-1058 | * 休日、夜間の緊急時の連絡先 栃木県児童虐待緊急ダイヤル ☎686-3005 こども政策課 ☎090-2640-9364・☎090-1059-0747 | | |
| | | 障がい者虐待 | 福祉課 ☎681-1161 | * 休日、夜間の緊急時の連絡先 福祉課 ☎090-5554-6968・☎090-1996-4484 | | | |
| | | 高齢者虐待 | ○地域包括支援センター而今 (喜連川地区、押上、長久保、蒲須坂、箱森新田、松山新田、松島在住者) ☎685-3294 ○地域包括支援センターエリム (上記以外の在住者) ☎681-1150 ○高齢課 ☎681-1155 | | | | |

※費用などについては表記がない場合は、原則無料です。

福祉バスの廃止

氏家地区を運行している福祉バスは、①利用者数の減少②車両の老朽化③「うのはな号」の運用開始等を理由に、9月末日をもって廃止します。今後は「うのはな号」をご利用ください。

※「うのはな号」とは、氏家地区内を乗り合いで運行する公共交通です。また、喜連川地区では「コンタ号」をご利用ください。

福祉バスの廃止【高齢課】
☎(681)1155
うのはな号・コンタ号の利用【生活環境課】
☎(681)1126

さくら市おうちへテイクアウト!プロジェクト

#サクラエール飯
ハッシュタグ
をご利用ください。

テイクアウト情報はこちらからQRコードを読みとりご覧ください。





市政へのご意見を お待ちしております！

■市長へのメール

✉mayor@city.tochigi-sakura.lg.jp
(市ホームページ「市長の部屋」から送ることができます)

■市長へのFAX 682-0360

■市政懇談会

行政区単位の懇談会です。

■市長とカフェトーク

市民または市内に通勤、通学している方で構成する5人以上のグループ(高校生を除く18歳以上)とお茶などをしながら行う座談会です。

【問】総合政策課 ☎681-1113

市内交通事故発生状況

(人身事故)

令和2年7月末日現在

※()は前年同月比

- 発生件数 56 (-2)
- 死亡者 2 (2)
- 負傷者 64 (-12)

さくら市の人口

令和2年8月1日現在

(前月比・毎月人口推計)

- 人 □ 44,739人(+67人)
- 男 23,333人(+66人)
- 女 21,406人(+1人)
- 世帯数 16,675世帯(+52)

広報紙に広告を 掲載しませんか？

【掲載位置】

毎月1日号の表紙、裏表紙を除く各ページの下1段。

【1回の広告料】

1段枠 20,000円(税込)
半枠 10,000円(税込)

【申込期限】

掲載希望号の40日前まで

【問】

総合政策課 ☎681-1113

生涯学習課からのお知らせ

【問合先】 ☎686-6621

■第16回さくら市成人式実行委員が決定

第16回さくら市成人式は令和3年1月10日(日)に開催予定です。

思い出に残る式になるよう実行委員の皆さんが準備をしています。式の詳細は決定後に広報紙等でお知らせします。

【成人式実行委員の皆さん】(敬称略、順不同)

板橋 瑛斗・片岡 輝・佐藤 輝・綱川 葵



第1回実行委員会の様子

■キープディスタンスコンサート vol.2

【出演】

倉沢大樹(エレクトーン)

【日時】10月4日(日)

午後2時~2時50分

【場所】さくらスクエア

【座席数】50席

※立ち見の場合は他の方との距離を十分に確保してください。

※急遽中止になる場合があります。



「公民館ボランティア」会員募集

生涯学習の推進を図るため、公民館ボランティアを組織して、市民の皆さんといるいろいろな体験や活動を行っています。

興味のある方は一緒に活動しませんか。

▽活動内容(予定)

市の生涯学習事業への協力、公民館花壇ガーデニングなど

▽対象 市内在住の方

氏家公民館

☎(682)1611

※夜間・土日祝日及び休館日を除く



第80回国際写真サロン展

9月26日(土)～10月11日(日)

世界的な公募写真展「国際写真サロン」の巡回展です。日本と海外33か国から総点数9,626点の応募があり、その中から入賞・入選となった作品を紹介しします。さくら市では130点の写真芸術をご覧いただけます。



国内部門審査委員特別賞「蒼空」
榎本隆志(和歌山県)

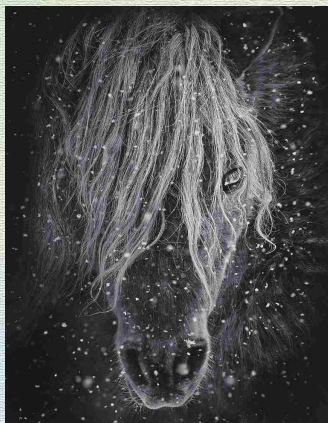

国内部門審査委員特別賞
「耐える」井上真由美(福岡県)



海外部門審査委員特別賞
「HE AND THE MOON 192」
NORMANTE RIBOKAITE (Lithuania)

瀧澤家住宅企画展

時と息する形象の領域

- 日時 ～9月6日(日) 午前9時～午後3時30分(最終入館3時)
- 場所 瀧澤家住宅 ※観覧料100円、大学生以下無料

9月16日(水)～23日(水)は、くん蒸(消毒)を行います。館内への立ち入り、電話でのお問合せができませんのでご注意ください。

展覧会は新型コロナウイルス感染症拡大防止のため期間が変更になる場合があります。予めご了承ください。また、ご来館の際はマスク着用をお願いします。

さくら市ミュージアム ～ 荒井寛方記念館 ～

- 【休館日】 9月7日～25日(展示替・くん蒸期間)、28日
- 【観覧料】 一般300円(210円)、高・大学生200円(140円)、小・中学生100円(70円)、さくら市内70歳以上の方は半額、さくら市内障がい者手帳をお持ちの方とその介護者は無料
- ※()内は20名以上団体料
- ※「謎解きミュージアム」は小・中学生無料

〒329-1311 さくら市氏家1297番地
TEL682-7123 FAX682-7854
【開館時間】 午前9時～午後5時(入館は午後4時30分まで)



— さくらブランド認証品のご紹介 —

アトリエ・ジュリアローズ さくら市産ブルーベリージャム

「アトリエ・ジュリアローズ」は季節ごとにさまざまな花が咲き競うガーデンを備えたジャム工房です。丘の上の美しい景観の中では、年間100種類以上もの季節ごとの果物を使ったコンフィチュールが作られています。

「さくら市産ブルーベリージャム」は、工房裏手にある畑で摘まれた新鮮な無農薬ブルーベリーを、水を加えずに短時間加熱し、素材そのものの美味しさと鮮やかな色を瓶にとじ込めています。糖度も40%と低めなので、果実のナチュラルな味わいが堪能できます。

【購入できる場所】 アトリエ・ジュリアローズ、道の駅きつれがわ、宮カフェ(宇都宮市)、楽天ショッピング
アトリエ・ジュリアローズ(喜連川4742-2) ☎686-0630

【問】 商工観光課 ☎686-6627

