

さくら

特集1 新型コロナ
ウイルス感染症対策

特集2

さくら市の桜

ViviD★Ring こっちゃんと一緒に
“桜”スポットをすごろく
でめぐろう!



カタログポケットでこのロゴをクリックすると、広報紙に載せきれなかったViviD★Ringこっちゃんの写真をご覧いただけます。P11のQRコードを読み取りご利用ください。

市民の皆様へ

世界中に広がる新型コロナウイルス感染症によって、私達は重大な難局に向き合っています。

しかし、市民の皆様お一人おひとりの努力を結集すれば、必ずこの難局を乗り越えることができます。

本紙面では現在の対策等を緊急特集しました。

現在本市における感染者は皆無であり、県内における市中感染もありませんが、万全を期して参りましょう。

さくら市長 花塚隆志

現況

世界中で猛威をふるう新型コロナウイルス感染症。世界全体では感染者数が32万人を超えています。

国の専門家会議では、地域を「感染が拡大傾向にある地域」「感染が収束に向かい始めている地域」「感染が確認されていない地域」に分類して社会や経済状況への影響を最小限としながら感染拡大防止対策を求めています。

県内は市中感染※が確認されていないことから、「感染が確認されていない地域」として対応を進めています。

※市中感染 感染経路が分からないもの

これまでの経過

感染者数(3月23日12時現在)
世界全体325,535人(死亡者数14,469人)
日本国内1,089人(死亡者数41人)
栃木県内4人(死亡者数0人)
内訳：県南健康福祉センター管内3人(クルーズ船・大阪ライブハウス・ポルトガルから帰国)、宇都宮市管内1人(タイから帰国)

1月31日 さくら市新型コロナウイルス感染症対策本部を設置
小中学校、保育園等へ手指消毒剤の配布
咳エチケット等チラシ掲示
2月22日 感染確認1例目
2月25日 3月中のイベントの中止・延期の決定

2月28日 3月3日～16日までの市内小中学校臨時休校を決定
3月2日 高齢者入所・通所施設、児童養護施設、医療機関等へマスクを合計46,833枚を、複数回に分けて配布
3月3日 新型コロナウイルス感染予防注意喚起のチラシを新聞折込で配布
3月6日 感染確認2例目
3月12日 市内小中学校の臨時休校を春休みまで延長決定
3月18日 感染確認3例目
3月20日 感染確認4例目

現在の対応状況は、P3、4をご覧ください。

オーバーシユートを防ぐために市民の皆さんのご協力をお願いします

3密をさけて活動しましょう

③ 間近で会話や発声をする密接場面



② 多数が集まる密集場所



① 換気の悪い密閉空間



新型コロナウイルスへの対策として、クラスター(集団)の発生を防止することが重要です。イベントや集会で3つの「密」が重ならないよう工夫しましょう。



3つの条件がそろう場所がクラスター(集団)発生のリスクが高い!

※3つの条件のほか、共同で使う物品には消毒などを行ってください。

市民の皆さん！新型コロナウイルスから自分の身を守る これが基本の「き」

感染症予防のため、こまめな手洗いと咳エチケットを心がけましょう。咳やくしゃみが出るときは、マスクを着けてください。



こまめに手洗い



咳エチケット
コン太くん

小中学校に関する予定



- ① 新学期（4月8日）から文部科学省の学校再開指針に基づき、**学校は再開する**予定です。中学校の部活動も4月8日から再開する予定です。
 - ② 始業式および入学式は簡略化したうえで予定通り実施します。
 - ③ 運動不足やストレスを解消するために、学校の校庭の使用も可能です。
 - ④ 給食費は、4月は徴収なし（新入学生を除く）で進めます（保護者へは通知済）。
- ※感染拡大・市内発生状況により変更となる場合があります。またのページをご覧ください。
- 【問】 学校教育課 ☎686-6620

感染防止対策を徹底しましょう！



- 氏家公民館・喜連川公民館**
- ① **原則、利用可能**（換気が可能な部屋のみ）です。
 - ② 氏家公民館ホール、調理室、給湯室は当面利用できません。
 - ③ 利用時間は2時間を目安とします。
 - ④ 一部の最大利用人数は、研修室の広さにより10人〜30人を目安とします。
 - ⑤ 利用に際しては十分な空間の確保、窓開放での換気、あるいは30分ごとに5分程度の換気、利用前後の換気の徹底をお願いします。
- 【問】 氏家公民館 ☎(682)1611

市内施設の開放状況

- 喜連川公民館 ☎(686)6624
- 氏家図書館・喜連川図書館**
- ① 学習室は常時窓を開放し、**3時間を目安に利用可**とします。
 - ② 利用に際しては、30分ごとに5分程度の換気を行います。
 - ③ 視聴覚ブース、検索機器、インターネット端末は引き続き利用休止とします。
- 【問】 氏家図書館 ☎(682)9889
喜連川図書館 ☎(686)7111
- さくら市ミュージアム**
- 通常開館中ですが、講演会、講座等は当面中止もしくは延期とします。
- 児童センターなど**
- 児童センターおよび子育て支援センターは、**4月1日から開館**します。
- 【問】 スポーツ振興課 ☎(682)8888
- 灌漑住宅**
- ギャラリートークは、感染防止対策を徹底し、少人数で開催します。
- 【問】 ☎(682)7123
- 氏家体育館・喜連川体育館・さくらスタジアムなどの体育施設**
- ① 屋外施設は、**感染防止対策を徹底したうえで利用可**とします。
 - ② 屋内施設のトレーニング室は当面利用不可とします。
 - ③ 屋内施設のアリーナ、格技場等は、窓開放での換気、あるいは30分ごとに5分程度の換気、利用前後の換気を条件に利用可とします。
 - ④ 1団体当たりの利用時間を2時間以内を目安とします。
- 【問】 スポーツ振興課 ☎(682)8888

県内で最も優位な！！



さくら市新型コロナウイルス感染症対策特別資金の運用を開始

市では新型コロナウイルス感染症の影響を受けた市内の中小企業者の資金繰りを強力に支援するため、新たな制度融資を創設し、3月23日より運用を開始しました。

③ 危機関連保証の認定を受けた方。（①から②のいずれかに該当する方が対象となります。）

【制度融資の概要】

- ・ 利子補給・融資後5年間の利子を全額補助
- ・ 保証料補助・全額補助
- ・ 資金の使途：「運転資金」「設備資金」
- ・ 限度額：1000万円
- ・ 利率：5年以内1.0% 10年以内1.2%
- ・ 貸付期間：10年以内（据置期間1年以内）

① 新型コロナウイルス感染症の影響を受けて、最近1か月の売上高等が前年同月に比較して3%以上減少しており、かつ、その後の2か月を含む3か月間の売上高等が3%以上減少する見込みである方

② セーフティネット保証4号または第5号の認定を受けた方

窓口は市内の足利銀行、栃木銀行、烏山信用金庫の各支店、氏家・喜連川商工会

【問】 商工観光課 ☎686-6627

さくら市における新型コロナウイルス対応の最新情報等はこちら！



最新情報などは、さくら市ホームページ（HP）のここをクリック

○新型コロナウイルスの感染の相談先
栃木県北健康福祉センター
☎0287-22-2679
(夜間、休日も実施)
厚生労働省（フリーダイヤル）
☎0120-5656-53
(9時～21時、土日祝日も実施)

○市の新型コロナウイルスの取りくみ
健康増進課 ☎682-2589

○市の新型コロナウイルスに関する最新情報はさくら市HP
<http://www.city.tochigi-sakura.lg.jp/>
さくら市twitter
https://twitter.com/sakura_city
さくら市Facebook
<https://www.facebook.com/sakura.sogoseisaku>

さくら市デジタル防災行政無線
聞き逃し場合 ☎0120-396-889
携帯電話の場合 ☎028-681-6711 (要通話料金)



桜の練切作成体験

紙屋菓子店さんでは、春にぴったりなかわいい桜の練切を作れる！
とってもおいしいよ♡



早乙女桜並木

喜連川のシンボルロードともいえる桜並木！菜の花の黄色と桜のピンクの組み合わせがきれい♡

特集2

さくら市の桜

荒川桜づつみ & 兎田河原

荒川沿いをお散歩♪
荒川桜づつみでは、市内では珍しい一葉桜が見られる！



ゴールまでもう少し！



氏家さくら最中

食べる直前に、自分で桜あんを詰めるスタイル！パリパリの最中とあんの塩気が絶妙♡

風景印(喜連川郵便局限定)

喜連川の魅力が詰まった風景印！お気に入りの台紙に63円以上の切手を貼って押してもらおう♪



将軍桜



桜スポットがたくさん♪



氏家ゆうゆうパーク & 勝山公園

全長1.5Kmの桜が連なる桜づつみは、お花見にも散歩にもちょうどいい！

ViviD★Ringこっちゃんと一緒に、“桜”スポットをすごろくでめぐってみよう！

さくらガラス制作体験

ガラス工房アッセンブルさんでさくらブランド「さくらガラス」作りに挑戦！

桜の模様がかわいい♡



さくら・桜・SAKURA展

島田恭子先生をはじめご家族の陶芸作品が瀧澤家住宅に集合！繊細な模様にうっとり♡



美しい陶器は、必見！



デジタルスタンプラリー

スマートフォンを使い市内7か所をめぐるスタンプラリーをやってみよう！AR動画でも桜を楽しめる♪

まずは、さくらテラス駅前情報館で桜スポットマップをもらおう！



紙面で一緒に桜を楽しもう！

風景印(氏家郵便局限定)

大切な人への手紙や招待状に押しもらえば記念になって素敵！かわいい風景印は、インスタ映えもするね♡



1年中桜を楽しめる♪

桜アイシングクッキー

かわいくて素材にもこだわったクッキーは、プレゼントにもちょうどいい！



将軍桜

推定樹齢250年のヤマザクラは、必見！！



ゴール 道の駅きつれがわ

デジタルスタンプラリーをすべてクリアすると温泉入浴券がもらえる♪



新たな桜並木の歴史に あなたの名前を刻みませんか

ぜひお子様・お孫様などご家族の名前も！
結婚や入学・卒業などの記念にも！

早乙女桜並木 再整備募金

皆さんと一緒に、未来へ引き継がれる新たなシンボルロード「新早乙女桜並木」をつくるために始めました。寄附金は、早乙女桜並木への桜の植栽、景観づくり等のために用いられます。

申込期間 ~令和6年3月31日（予定）

申込方法 「寄附申込書」に、必要事項を記入し、提出してください。（窓口に来られない方には、申込書を郵送しますので、ご連絡ください。）

専用の「納付書」を使用し、総合政策課または郵便局の窓口で寄附金を納付してください。（遠方の方には郵便局で納付可能な納付書を郵送します。）

その他 寄附確認後に寄附受領証明書を発行します。

※寄附金控除を受けるための申告に必要ですので、大切に保管してください。

道の駅に募金箱を設置していますので、併せてご協力をお願いします。※募金箱に募金された場合は、領収書が発行されません。また、顕彰の対象となりません。

寄附金額	募金へのお礼
50万円以上	○感謝状を贈ります ○寄附者の名前を銘板に刻印します
1万円以上50万円未満 ※法人または団体は10万以上50万円未満	○寄附者の名前を銘板に刻印します
千円以上1万円未満 ※法人または団体は1万円以上10万円未満	○お礼状を贈ります

【申込・問合せ先】 総合政策課
☎681-1113

桜守ネットワーク 桜マイスター募集

桜守ネットワーク

さくらの桜の発展に情熱を持っている方、ぜひ会員になりませんか？

▼対象 市内在住、在学、在勤者

▼内容 桜に関する研修会、情報交換会への参加等

桜マイスター

桜守活動を積極的にを行い、桜の保全管理の知識を有する方を、市が「桜マイスター」として認定します。マイスターには認定証と腕章が贈られます。

▼対象 桜守ネットワーク会員かつ市が開催する桜守養成講座を通算3回以上受講した方

▼内容 桜の知識を活かし、市が指定する桜に対して簡易な剪定、施肥・害虫駆除等の作業を行い、桜の郷づくりを推進します。

詳細は、お問合せください。
▼申込・問合せ先

総合政策課
☎(081)1113

さくらガラス制作

※制作体験は、要予約
【場所】 ガラスアート工房 アッセンブル
☎681-1806
【料金】 2,000円～
店内には、贈り物にもぴったりなガラス製品が多数並ぶ。



桜の練り切り制作

※要事前予約【料金】 1,000円～
【場所】 紙屋和菓子店
☎686-2008
明治から続く老舗和菓子店。多数のさくらブランドや練り切等を販売する。



デジタル

スタンプラリー

【場所】 市ミュージアム、勝山公園・勝山城跡、道の駅きつれがわ、和い話広場、お丸山公園、さくらテラス、瀧澤家住宅
【問】 総合政策課
☎681-1113

さくら・桜・SAKURA展

【期間】 ~5月10日(日)
【場所】 瀧澤家住宅
【問】 市ミュージアム
☎682-7123



風景印（氏家）

【日時】 平日
午前9時～午後5時
【場所】 氏家郵便局
☎682-2200
※風景印は、消印ですので、63円以上の切手と台紙をご用意ください。



風景印（喜連川）

【日時】 平日
午前9時～午後5時
【場所】 喜連川郵便局
☎686-2300
※風景印は、消印ですので、63円以上の切手と台紙をご用意ください。



桜アイシングクッキー

【場所】 Sweets&Bread Hisai
☎682-7567
インスタ映え抜群の手作り菓子や素材にこだわったパンが評判のお店。



氏家さくら最中

【場所】 御菓子処京月
☎682-2270
地元から愛される名店。大人気「京月のいちご大福」が有名。



プロジェクション

マッピング

【場所】 道の駅きつれがわ
☎686-8180
好評のプロジェクションマッピングが更にパワーアップ！準備ができ次第上映しますので、お楽しみに♪



桜MAP

- 1 桜ヶ丘
- 2 龍光寺
- 3 菖蒲沢公園
- 4 松岩寺
- 5 喜連川交番
- 6 喜連川支所
- 7 お丸山公園
- 8 荒川桜つつみ
- 9 兔田河原
- 10 早乙女の桜並木
- 11 鳴神山付近
- 12 箱森権現山
- 13 浦須坂駅
- 14 総合公園
- 15 將軍桜
- 16 草川用水
- 17 ゆうゆうパーク(桜つつみ)
- 18 さくら市ミュージアム
- 19 勝山公園
- 20 風の丘公園
- 21 与作稲荷
- 22 西導寺
- 23 市役所本庁
- 24 氏家小学校
- 25 道の駅きつれがわ

新型コロナウイルス感染症の防止のため中止

■さくらめぐりポタリング(3/28～4/12)

【問】 咲くライド実行委員会事務局
☎070-2684-3560

■氏家ゆうゆうパーク桜まつり(3/28～4/12)

※ライトアップ含む
【問】 氏家観光協会事務局 ☎681-5757(月休)

■きつれ川商工桜まつり(4/12)

【問】 きつれ川商工桜まつり実行委員会
☎686-2122

■一葉100本桜まつり(4/19)

【問】 一葉100本桜まつり実行委員会
☎090-4394-0954

スクールバスが リニューアルします！

喜連川小学校は、喜連川・鷲宿・河戸・金鹿・穂積小の5校が統合して平成22年4月に開校しました。開校にあたり、遠隔地に居住する喜連川小学校の児童の通学支援のため登下校時に7台のスクールバスの運行を開始しました。今回、教育委員会では10年間運行してきた7台すべてのスクールバスを新車に更新して新学期から運行を開始します。

7台すべての車両の塗装の色分けをして児童が自分の乗るバスを覚えやすくなるようにしています。また、市のキャッチコピーである「ちょうどいい！さくら市」とロゴマークをラッピング。喜連川小学校児童の通学にちょうどいいスクールバスの運行を行っていきます。

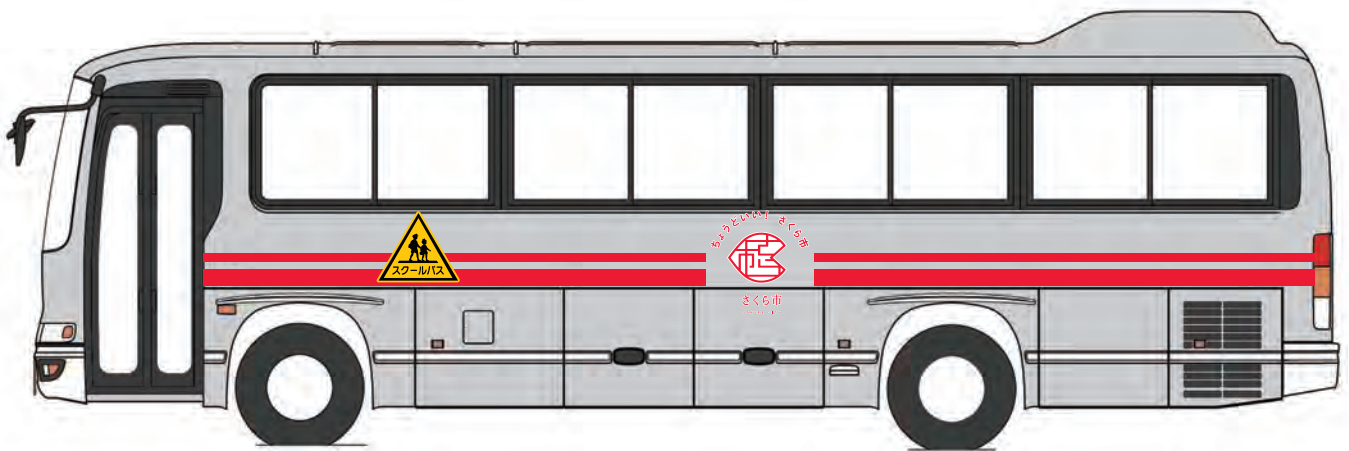

スクールバス多目的利用がスタートします！

スクールバスのリニューアルをきっかけに、従来、喜連川小児童の登下校にのみ利用していたスクールバスを、土日・祝日や夏休み期間中などのスクールバスとしての運行を行わない時に、イベントの送迎や市内の各種団体の皆さんの研修に利用いただく「スクールバス多目的利用」がスタートします。

これにより従来貸出を行っていた市有バス2台に加え、スクールバス7台も利用可能になります。更に、今までは平日に限定されていたバスの貸出が、土日・祝日も可能となりますので、一層便利にご利用いただけます。

受付は6月から開始します

スクールバスを活用したイベント時の送迎などは4月から順次開始しますが、市内各種団体への貸出は、6月1日から受付を開始します。(予定)

従来の市有バス2台も6月以降は、土日・祝日も貸出可能となります。

また、申請方法、貸出の要件等は、現在調整を行っており、広報さくら5月1日号でお知らせする予定です。どうぞ、ご注目ください。



【問】 学校教育課 ☎686-6620

市民活動支援センターの利用について

市民活動、ボランティア活動の拠点となる市民活動支援センターが4月14日(火)から開設します。

利用料金は右のとおりですが、市内で市民活動(営利を目的としない自主的な社会貢献活動)を行う個人または団体は、センターに登録することにより会議室・小会議室を減免で利用できます。

登録は4月15日(水)から開始します。

詳しくは、お問合せください。

【問】市民活動支援センター ☎615-7117

施設等の区分	使用料の額	
会議室	午前9時～午後1時	1,000円
	午後1時～5時	2,000円
	午後5時～9時	2,000円
小会議室	午前9時～午後1時	500円
	午後1時～5時	1,000円
	午後5時～9時	1,000円
ロッカー	1か月	100円
印刷機	1～100枚	100円
	101枚以降200枚あたり	100円
複写機	単色(黒) 1枚	10円
	カラー 1枚	50円

印刷機を利用される方は、用紙をお持ちください。

令和2年度「市民活動助成金」の募集

市民団体が自発的に行う公益性の高いまちづくり活動に対し、助成金を交付します。助成金を活用し、まちづくり活動をしてみませんか?

次の部門に該当する事業に助成します。

助成限度額は①～④が30万円、⑤が50万円です。

詳細は、市ホームページをご覧ください。

【申込方法】申請書(総合政策課で配布、市ホームページでもダウンロード可)に、必要事項を記入し、お持ちください。

【申込期限】4月17日(金)

【申込・問合せ先】総合政策課 ☎681-1113

【部門】

- ①いきいきまちづくり部門
- ②安心安全まちづくり部門
- ③ecoまちづくり部門
- ④地域コミュニティ部門
- ⑤まちづくりアイデア実現部門

令和2年度テーマ

「婚活応援!縁結びプロジェクト」、「桜を活かしたまちづくり」、「女性が輝くまちづくり」、「市民によるシティプロモーション(さくら市の魅力発信大作戦)」

さくら市とちぎ結婚支援センター登録補助金

新たな出会いの機会を提供する「とちぎ結婚支援センター」の登録料の半額を助成します。「センター会員証の写し」、「センター入会登録料の領収書の写し」をお持ちになり、申請してください。

【対象】・市内在住の未婚者
・令和2年4月1日以降にセンターに登録した方
・市税を滞納していない方
・婚姻後に継続して市内に居住する意思のある方

【申込・問合せ先】総合政策課 ☎681-1113

Japanese Class さくら市日本語教室

さくら市に住む外国人のみなさん!

4月から2020年度の日本語教室がスタートします。私たちと一緒に楽しく勉強しませんか?

【日時】4月26日(日)、5月17日(日)・31日(日)、6月14日(日)・28日(日)、7月5日(日)・19日(日)、8月2日(日)・23日(日)、9月13日(日)

10:00～12:00 (9:45集合)

【場所】市民活動支援センター
(さくら市氏家1857)

※日時・場所は変更になることがあります。さくら市国際交流協会のホームページで確認してください。

※詳しくはお問合せください。

【連絡先】さくら市国際交流協会
☎681-2072

市民団体(スポーツ・文化団体等)が行う姉妹都市(茨城県古河市・埼玉県加須市)の団体と親善および交流を図る事業に対し、助成金を交付します。(随時受付)

▽対象 構成員のうち5名以上が市内在住者で会則・規約等を定めている団体※さくら市を拠点とする場合に限る

▽助成金 1人3千円(上限) ※30人を限度

▽申込・問合せ先 総合政策課 ☎(681)1113

姉妹都市交流事業助成金

大型連休に伴う施設等休業のお知らせ

施設名	4/29 (水・祝)	5/2 (土)	5/3 (日・祝)	5/4 (月・祝)	5/5 (火・祝)	5/6 (水・振休)	備考
さくら市役所 (☎681-1111) 喜連川支所 (☎686-6611) 卯の里庁舎 (☎681-1121)	休	休	休	休	休	休	一部、午前8時30分～午後5時まで、さくら市役所にて日直の職員がお受けします。
氏家公民館 (☎682-1611)	○	○	○	休	○	○	
喜連川公民館 (☎686-6624)	○	○	○	○	○	○	
氏家体育館 (☎682-8888) 喜連川体育館 (☎686-6625) さくらスタジアム (☎682-8888) 各体育施設※	○	○	○	○	○	○	祝日の利用は、午後5時まで
小・中学校 体育館・校庭	○	○	○	○	○	○	祝日の利用は、午後5時まで
氏家図書館 (☎682-9889)	○	○	○	○	○	○	
喜連川図書館 (☎686-7111)	○	○	○	○	○	○	
さくら市ミュージアム(☎682-7123)							
上松山児童センター (☎616-3660) 氏家児童センター (☎612-6145) 喜連川児童センター (☎678-2651)	○	○	○	○	○	○	
さくらテラス駅前情報館 (☎680-5533)	○	○	○	○	○	○	
氏家福祉センター (☎682-2217) 喜連川社会福祉センター (☎686-2670)	休	休	休	休	休	休	
道の駅きつれがわ (☎686-8180)	○	○※	○※	○※	○※	○※	※直売所は、5/1～5/6まで午前8時30分～午後6時
道の駅きつれがわ温泉施設 (☎686-8180)	○	○	○	○	○	○	
露天風呂 (☎686-5047)	○	○	○	○	○	○	
もとゆ温泉 (☎686-3284)	○	○	○	○	○	○	
観光温泉バス	○	○	○	○	○	○	
しおや聖苑 (☎0287-48-0411)	○	○	休	○	○	○	

■可燃ごみの収集は、通常どおり行います。

■可燃ごみ、不燃ごみ、粗大ごみなどをエコパークしおや(☎0287-46-5711)に持ち込む場合は、下記の受付時間内をお願いします。

【受付時間】 祝日(月～金)：午前8時30分～午後5時

土曜日：午前8時30分～正午

【問】生活環境課 ☎681-1126



大型連休中の休日当番医

4月 29日(水・祝) 中川耳鼻咽喉科医院

☎682-3291

5月 3日(日・祝) にし内科ハートクリニック ☎682-8920

4日(月・祝) 岡医院 ☎681-1251

5日(火・祝) 檜山医院 ☎682-2730

6日(水・振休) 小林医院 ☎686-2061



※事前に電話で確認のうえ、受診してください。

ハンガリーを知ろう!! -Part2-

2月9日(日)にハンガリーと東京2020オリンピック大会の事前キャンプを行うことについて、県、栃木市、小山市、矢板市とともにさくら市が覚書の締結を行いました!

さくら市へは、ハンガリーのトライアスロンの選手が来市する予定です。皆さんで温かく迎えましょう! 来市する時期などは、後日お知らせします。

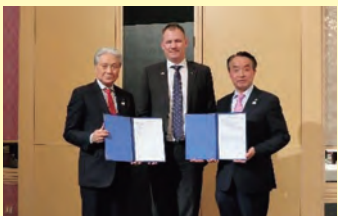

ハンガリー競技団体との事前キャンプ実施に係る覚書締結の様子

【問】総合政策課 ☎681-1113

今回は、ハンガリー語を紹介します!

ハンガリー語はマジダル(モジヨル)語とも呼ばれます。英語のアルファベットと少し似ていますが、「U」だけでも「U(ウ)、Ú(ウー)、Ü(ユ)、Û(ユー)」などさまざまな文字があります。

身近な挨拶を覚えてみましょう!

☆こんにちは … Jó napot
 ☆やあ! … Sziasztok
 ☆私の名前は〇〇です … 〇〇 vagyok
 ☆頑張つて! … Hajra!
 ☆ありがとう … Köszönöm

ハンガリーの選手がさくら市に来た際、挨拶や応援をしてみましょう。選手の皆さんは英語でも会話ができます。

広報さくら5月1日号では、ハンガリーの食の文化を紹介します。

〈市内施設イベント情報〉

もとゆ温泉

【問】もとゆ温泉 ☎686-3284

■家庭の日は家族で温泉に行こう!

毎月第3日曜日は小学生入浴無料!

【日程】19日(日) ※露天風呂でも実施

■毎月26日に温泉ソムリエおすすめの健康風呂を実施します! 4月は「菖蒲湯」

和い話し広場

【問】和い話し広場 ☎666-8370 (月休)

■小さな小さな展覧会

～水彩・油彩・日本画・デッサン作品展示～

【主催】美術協会 純展 栃木支部

【期間】～29日(水・祝)

さくらスクエア

【問】さくらテラス ☎680-5533 (月休)

■みんなの市

【日時】4日(土)・11日(土)・18日(土)・25日(土)
午前9時～午後0時30分

道の駅きつれがわ

【問】道の駅きつれがわ ☎686-8180

■懐かしのアメリカンポップス

「Hap's&A.MB」ライブ

【日時】25日(土)

①午後1時 ②午後3時 ③午後5時

■「せきぐち ゆき」一日駅長&ライブ

【日時】26日(日) 任命式 午前10時30分/ライブ

①午前11時 ②午後2時

■「ストラミュージック クラシックミニライブ」

【日時】29日(水・祝) ①午後1時 ②午後3時

■「プロジェクションマッピング」(予定)

【日時】金・土曜

①午後5時45分～ ②午後6時30分～

※予告なしに変更・中止の場合があります。



カタログポケットをご利用ください

アプリ(カタログポケット)をダウンロードすることで、広報さくらを「読む」「聞く」ことができます。

QRコードを読み取り、アプリをダウンロードしてみましょう。広報紙に掲載されていない写真や動画を見ることができます。



Android



iOS



【問】総合政策課 ☎681-1113

桜 (株)ツルハと防災協定を締結しました (1/6)

(株)ツルハと「災害時における応急生活物資等の供給に関する協定」を締結しました。

災害が発生した際に、氏家店・喜連川店から医薬品、食料品、日用品等応急的に必要な生活物資を提供いただき避難所等で配布します。



桜 (有)神明商事 (日本三大美肌の湯喜連川温泉ホテルニューさくら) と防災協定を締結 (2/10)

喜連川温泉ホテルニューさくらを経営する(有)神明商事と「災害時における協力に関する協定」を締結しました。災害が発生する可能性がある際に、市からの要請により避難所として施設を開放していただくものです。昨年の東日本台風(台風19号)の被害を受けて、開設できる避難所数が増加しました。



桜 さくら市管工事組合と防災協定を締結 (2/10)

さくら市管工事組合と「災害時における水道施設の応急復旧に関する協定」を締結しました。災害が発生し、市水道施設が被災した際に速やかに応急復旧を行っていただき、ライフラインを確保することで皆さんの負担軽減や迅速な復興を目指します。



桜 令和元年度民生委員活動普及啓発セミナーを開催 (2/11)

県、県社会福祉協議会、市と市民生委員児童委員協議会連合会では、民生委員活動の普及啓発を図るため、民生委員活動普及啓発セミナーを実施しました。

セミナーでは、(福)美のりの里理事長の山田昇さんと市民生委員児童委員協議会連合会長の小林行雄さんに民生委員制度について講演していただき、さくら清修高等学校の生徒の皆さんに民生委員活動一日体験の発表をしていただきました。

民生委員・児童委員は、住民の皆さんの身近な相談役として、日々活動しています。もし生活の中で困りごとがございましたら、お住まいの地区の民生委員・児童委員にご相談ください。



桜 自衛隊入隊予定者激励会開催 (2/22)

さくら市自衛隊家族会の主催により市内に在住する自衛隊入隊者の激励会が開催されました。市からは5名の方が入隊される予定です。激励会では、入隊予定者の方々より今後の抱負や意気込みを述べていただき、記念品が贈呈されました。今後の活躍を願っています。



桜 民生委員・児童委員 新任者のご紹介

坂内明美さん(氏家北担当)が3月1日付けで厚生労働大臣から、新たに民生委員・児童委員として委嘱されました。よろしくお願ひします。

民生委員・児童委員に相談したいけど連絡先が分からないという方は、福祉課(☎681-1160)へお問合せください。

桜 ヤフー(株)と防災協定を締結 (11/29)

ヤフー(株)と「災害に係る情報発信等に関する協定」を締結しました。災害の際に市ホームページのアクセス負荷の軽減を行うため、ヤフーに予備のサイトを掲載する他、防災アプリでの情報提供等、災害・防災に関する情報発信の手段が増えました。

桜 Happyな♥産後(育児)スタート講座開催 (2/8)

産後うつに対する理解を深めてもらおうと、産後インストラクターの佐藤直子先生を講師に迎え、『家族で知ろう!産後うつ講座』が開催されました。

出産や育児は母親だけのものではなく、夫、祖父母、友人など、周囲の協力がいかに大切かが分かる内容でした。夫婦で参加した方からは、「産後の女性の身体について知らないことばかりでとてもためになった。」また、周囲に妊産婦がいる女性からは、「サポートをしてあげたい。」などの感想をいただきました。



桜 受賞おめでとうございます (2/17)

(福)恵友会理事長の古口保さんが第69回障害者自立更生等厚生労働大臣表彰を受賞されました。

表彰は、障がい克服し活躍している方、また、障がいのある方々の社会参加促進に大きく寄与してきた方が対象で、全国から57人が表彰を受けました。古口さんは、障がい者の自立支援に尽力し、その功績が特に顕著であるとして「更生援護功労者」部門で表彰されました。

(福)恵友会は、障がい者支援施設桜花・ぴーち・ぱいん等、永年にわたり、市の障がい福祉施策に貢献していただきました。これからも、地域福祉の発展に尽力いただくとともに、さらなるご活躍を期待します。



桜 旭日単光章受章おめでとうございます

黒尾弘さん(金枝)に旭日単光章が授与されました。

黒尾さんは、合併前の旧喜連川町において、昭和54年~平成7年までの4期16年にわたり町議会議員として地方自治の発展と住民福祉の向上に大きく貢献されました。

また、喜連川町監査委員も務められ住民代表として財政運営の監視役にも寄与されました。おめでとうございます。



桜 (株)セブンハンドレッドと健康増進事業に関する連携協定を締結 (2/14)

本協定は健康増進法に基づく健康増進事業について、企業等と市がそれぞれ対等な立場で協力して実施することにより、市民の生活の質の向上、健康寿命の延伸及び地域活性化を図ることを目的としています。

【連携内容】

- 目的を達成するため、次のとおり協力して取り組みます。
- ・健康的な生活習慣づくりに関すること
- ・運動習慣や運動に取り組みやすい環境づくりに関すること
- ・地域社会活性化の向上に関すること



桜 氏家保健センターでピンクリボンminiセミナー開催 (2/19)

医療法人DIC宇都宮セントラルクリニック伊藤淳先生を講師にお迎えし、①乳がん早期発見の重要性②毎年乳がん検診を受診すること③高濃度乳房(デンスブレスト)などの講話がありました。

市総合健診における乳がん検診では、30歳から乳房超音波検査、40歳からはマンモグラフィー検査と超音波検査の併用検診を実施しています。先生のお話にもあった、若い世代に多く発症する乳がんに対し効果的な検診を実施しています。

令和2年度の乳がん検診は6月から始まります。ぜひ乳がん検診を受診しましょう。

※高濃度乳房とは、乳房中の乳腺の量が多く、マンモグラフィー検査で乳房の大部分が白く非常に濃く写る乳房のこと



桜 さくら市就活セミナー&企業との交流会実施 (2/1)

就職を希望する学生や保護者等を対象に、ホテル清水荘でさくら市就職セミナー&企業との交流会を実施しました。

就職を希望する学生・社会人17名、学生の保護者2名が参加し、第1部では2名の講師による基調講演と労働講座の聴講、第2部では市内企業9社およびさくら市役所による企業プレゼンテーション、各企業ブースごとに学生との交流会を行いました。

市企業振興協議会では今後も市内企業と連携し、地域経済の活性化や企業の共通する課題の対策等に取り組んでいきます。



桜 さくら市家庭教育支援チームが文部科学大臣表彰を受賞 (2/18)

文部科学省で行われた令和元年度全国家庭教育支援研究協議会において「さくら市家庭教育支援チーム」が表彰されました。家庭教育支援チームの皆さんは、子育てMAPの作成や家族フェスタの実施など子育て世代を支援する取り組みを行ってきました。



桜 アメリカ・ランチョパロスベルデス市議がさくら市を訪問 (2/27)

中学生海外派遣先のミラステテ中学校がある「ランチョパロスベルデス市」のデイビット・ブラッドリー市議が、市を訪問されました。ブラッドリー氏は、市議会で挨拶され、その後、ミュージアム、ゆうゆうパークの訪問と雑巡りを楽しまれました。ブラッドリー氏は「さくら市長、市議会、市役所の方々の温かい歓迎をととても嬉しく思います。今後もさくら市とよい関係を築いていきたいです。」と話されました。



桜 ランドセルカバーを寄贈いただきました (3/9)

さくら地区交通安全協会(片岡進会長)から市(橋本啓二教育長)に、新入学児童用のランドセルカバー400人分を寄贈いただきました。寄贈されたランドセルカバーは、各小学校を通じて市内すべての1年生に配布されます。子どもたちの安心・安全のための貴重なプレゼントです。ありがとうございました。



5/6さくら市民デー



栃木SCの試合に特別ご招待!

栃木SC対大宮アルディージャ戦でさくら市民デーが開催されます。新スタジアムのこけら落としとなるこの一戦、栃木SCが勝利を収められるよう、皆さんで応援にいきましょう!

- 【日時】5月6日(水・振休) 午後2時キックオフ
- 【場所】カンセキスタジアムとちぎ (栃木県総合運動公園内) (5月オープン予定の新スタジアム)
- 【申込方法】QRコードを読み取り、申込フォームからお申込みください。

- ※1回の申込みで4枚まで発券可
- ※未就学児は、チケット不要
- ※チケットの転売禁止

【申込期限】5月5日(火・祝) 午後8時

【席種・価格】

席種	対象	通常価格	市民特別
B自由席	一般	2,700円	無料
	小・中・高	1,100円	無料



【問】商工観光課 ☎686-6627

令和2年度の主な事業を紹介します

暮らしを支える強固な経済基盤づくり

事業名	予算額	事業内容
露地野菜推進支援事業	500万円	水稲からの転換にあたり、農業用機械や種子・種苗の購入に係る経費を補助します。
商店街の景観・ホスピタリティ向上事業	1,973万円	氏家駅周辺のおもてなし空間整備工事に取り組みます。

機能的で住みやすい安全な都市機能

事業名	予算額	事業内容
公有財産管理運用事業	9,037万円	氏家駅東口公衆トイレの和式便座洋式化や多目的トイレの最新化を行います。
地方創生道整備交付金事業	3億7,400万円	市道と広域農道、一般農道を一体的に整備します。(令和2～6年度 総事業費23億5,200万円)

文化薫る心豊かな人材の育成

事業名	予算額	事業内容
学校ICT管理事業	1億8,795万円	小中学校のICT機器(タブレット等)の整備を行います。
総合公園管理事業	1億1,448万円	壁打ち施設などの多目的広場整備工事(7,600万円)を行います。

福祉の充実と安心の社会保障

事業名	予算額	事業内容
高齢者保健介護一体的実施事業	494万円	地域の健康課題の分析や対象者を把握し、生活習慣病対策などの高齢者保健事業と介護予防事業を一体的に行います。
民間保育園事業	8億3,138万円	新設保育園の開設により、待機児童を解消します。(前年度比1億3,309万円増)

災害復旧と防災・減災への対応

事業名	予算額	事業内容
水防事業	269万円	新たに想定浸水深標識の製作や掲出(喜連川市街地70基分)を行います。
氏家公民館給排水等改修工事	1億4,500万円	避難所である公民館の施設改修(トイレ洋式化、照明のLED化)を行います。

積極的なシティプロモーション

事業名	予算額	事業内容
フットゴルフによる地域魅力向上事業	500万円	フットゴルフW杯開催にあたり、バス巡回や大会告知等を行います。
桜の郷づくり事業	2,680万円	市内各所に桜の植栽を進め、勝山公園・お丸山公園を桜の見本園とする取組を進めます。



学校ICT管理事業



氏家公民館給排水等改修工事



桜の郷づくり事業

※令和2年度予算に関する詳しい内容は、市ホームページに掲載していますのでご覧ください。

【問】財政課 ☎681-1122

令和2年度予算が決まりました

令和2年度は、さくら市が誕生して16年目の年にあたりますが、「第2次さくら市総合計画」の最終年度として、まちづくりの将来像である「安心して暮らせ、地域・ひと・まち・ものを結ぶ魅力いっぱい」の実現を目指し、必要な施策を着実に推進するための市政の推進を図っていきます。

- 一般会計 **183億円(前年度比+0.5%)**
福祉や教育、公園や道路の整備など、行政運営に係る基本的な経費
- 特別会計 **82億6,605万円(前年度比-1.6%)**
国民健康保険、介護保険など特定の収入をもって運営される事業の経費
- 水道事業会計 **16億5,426万円(前年度比-4.9%)**
- 下水道事業会計 **19億3,629万円(前年度比-5.8%)**
- 予算総額 301億5,660万円(前年度比-0.8%)**

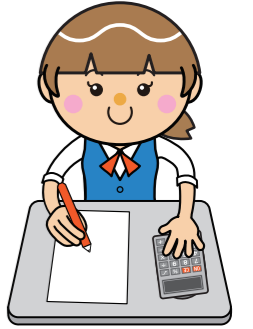

一般会計の内訳

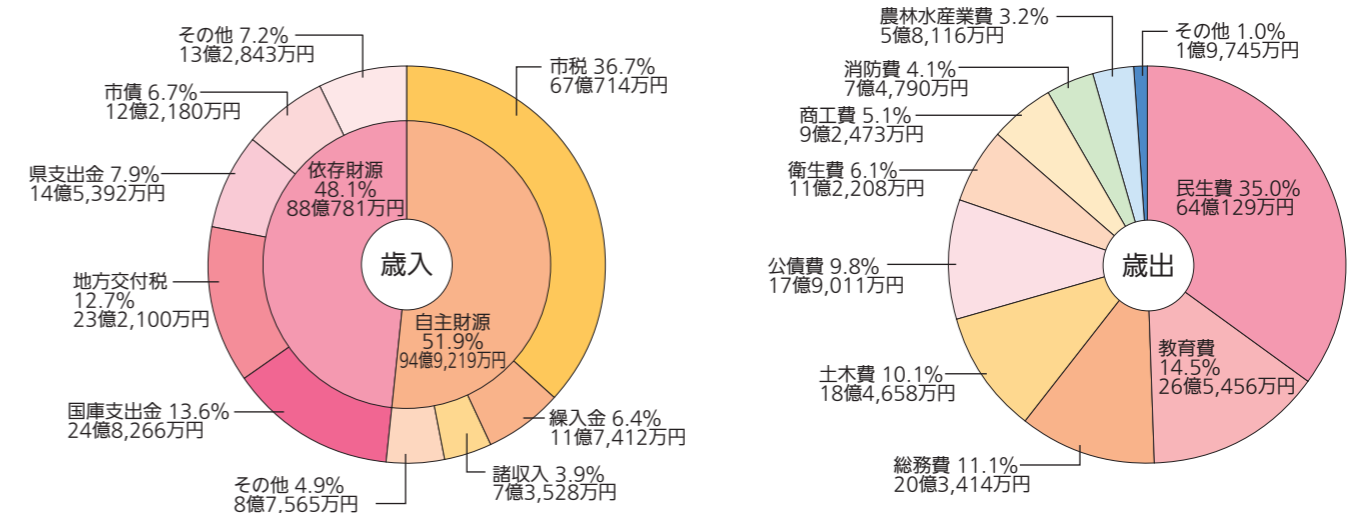

※端数処理により、計が合わない場合があります。

用語解説

歳入

- 【自主財源】市税や繰入金など市が独自に調達できるもの
- 【依存財源】地方交付税や国庫支出金など、国や県から交付されるもの
- 【市税】皆さんに納めてもらう市民税・固定資産税など
- 【繰入金】基金会計など他会計から移されるお金
- 【国庫支出金・県支出金】社会保障や教育、公共事業など、国や県が使い道を決めて交付するもの
- 【地方交付税】市町村の財政力に応じて国から交付されるもの
- 【市債】市が事業を行うために借り入れるもの

歳出

- 【民生費】高齢者や障がい者、児童など福祉全般に使う経費
- 【教育費】幼稚園や小中学校、公民館、図書館など教育全般の運営をする経費
- 【総務費】市役所の全般的な事務にかかる経費
- 【土木費】道路、公園、市営住宅などを整備・管理する経費
- 【公債費】市が事業を行うために借り入れたお金の返済金
- 【衛生費】予防接種や健康診査、ごみ処理などにかかる経費
- 【商工費】商工業の振興、観光事業などにかかる経費
- ※融資預託金(中小企業が低利で融資を受けるために市が金融機関に資金を預託するもので、年度末に全額諸収入として回収される。)の約6億1,200万円を含む。
- 【消防費】消防活動、消防施設の整備などにかかる経費
- 【農林水産業費】農業や林業、畜産業などの振興のための経費

日	月	火	水
<p>仕事をお探しの方へ ハローワーク矢板の発行する求人情報誌が市役所、喜連川支所、氏家・喜連川図書館、道の駅きつれがわに置いてあります。QRコード(市ホームページ)からも求人情報誌が閲覧できます。 【問】商工観光課 ☎686-6627</p> 	<p>■イベント等に関するお知らせ 新型コロナウイルス感染拡大防止のため、市内のイベント等が中止・延期になる場合があります。中止等が決定した場合は、市ホームページ、SNSで周知します。ご理解とご協力をお願いします。</p>	<p>1</p>	<p>水</p>
<p>5</p> <p>当番 半田クリニック9:00~12:00・14:00~17:00 ☎682-3270 夜間 診療室しおや 18:30~21:30 ☎0287-44-1155</p>	<p>6</p> <p>氏保 喜保 健康相談・妊婦健康相談 9:00~16:00</p>	<p>7</p> <p>喜公 応援スペースしゃぼん玉 13:00~15:00 市セ おしゃべり場 10:00~11:30 ア保 春をさがしに行こう 氏幼 キッズ相談室</p>	<p>8</p>
<p>12</p> <p>ヤマブキノソウの観察会 10:00~12:00 お丸山公園大手門 駐車場集合</p> <p>当番 佐藤クリニック9:00~12:00・14:00~17:00 ☎681-7666 夜間 診療室しおや 18:30~21:30 ☎0287-44-1155</p>	<p>13</p> <p>氏保 喜保 健康相談・妊婦健康相談 9:00~16:00</p>	<p>14</p> <p>ア保 ミニおしゃべり会 ヒ園 未就園児オープンガーデン 氏幼 キッズ相談室</p>	<p>15</p>
<p>19</p> <p>当番 佐野医院9:00~12:00・14:00~17:00 ☎686-2002 夜間 診療室しおや 18:30~21:30 ☎0287-44-1155</p>	<p>20</p> <p>氏保 喜保 健康相談・妊婦健康相談 9:00~16:00</p>	<p>21</p> <p>市セ おしゃべり場 10:00~11:30 ア保 散歩に行こう 氏幼 キッズ相談室</p>	<p>22</p> <p>ヒ園 未就園児オープンガーデン き幼 未就園児わんぱく広場</p>
<p>26</p> <p>当番 仲嶋医院9:00~12:00・14:00~17:00 ☎681-7755 夜間 診療室しおや 18:30~21:30 ☎0287-44-1155</p>	<p>27</p> <p>氏保 喜保 健康相談・妊婦健康相談 9:00~16:00</p>	<p>28</p> <p>氏保 10か月児健診 ②12:45~13:30 ③令和元年6月生 ア保 どんごこ・砂遊び 氏幼 キッズ相談室</p>	<p>29 昭和の日</p> <p>当番 中川耳鼻咽喉科医院9:00~12:00・14:00~17:00 ☎682-3291 夜間 診療室しおや 18:30~21:30 ☎0287-44-1155</p>

窓口延長

- 市役所本庁舎：市民課・福祉課・税務課・高齢課・こども政策課・会計課 毎週月曜日午後7時まで（祝日・お盆期間・年末年始を除く）
- 喜連川支所：喜連川市民生活室 毎週金曜日午後7時まで（祝日・お盆期間・年末年始を除く）

休日の届出(死亡・結婚・出生など)は本庁舎の日直が午前8時30分から午後5時まで行っています。緊急な連絡も本庁舎の日直にご連絡ください。(☎681-1111)

木	金	土
<p>2</p> <p>氏園 喜園 あかちゃんタイム 10:00~12:00 氏幼 園庭開放日</p>	<p>3</p> <p>ア保 どんごこ・砂遊び</p>	<p>4</p> <p>さスク みんなの市9:00~12:30 氏園 喜園 おはなし会 11:00~11:30 氏園 紙しばい 14:00~14:30</p> <p>夜間 診療室くろす 18:30~21:30 ☎682-8811</p>
<p>9</p> <p>もとゆ温泉健康相談 10:00~11:00(もとゆ温泉) 氏幼 園庭開放日</p>	<p>10</p> <p>ア保 作って遊ぼう き幼 子育て相談日</p>	<p>11</p> <p>さスク みんなの市9:00~12:30 氏園 おはなし会 11:00~11:30 喜園 紙しばい 11:00~11:30</p> <p>夜間 診療室くろす 18:30~21:30 ☎682-8811</p>
<p>16</p> <p>氏保 1歳6か月児健診 ②12:45~13:30 ③平成30年8-9月生 氏園 喜園 あかちゃんタイム 10:00~12:00 氏園 わらべうたの会・プチおはなし会 11:00~11:30 氏幼 園庭開放日</p>	<p>17</p> <p>無料法律相談 13:00~16:30 (氏家福祉センター) 氏保 3歳6か月児健診 ②12:45~13:30 ③平成28年9月生 ア保 こいのぼり作り き幼 子育て相談日</p>	<p>18</p> <p>さスク みんなの市9:00~12:30 氏園 喜園 おはなし会 11:00~11:30</p> <p>夜間 診療室くろす 18:30~21:30 ☎682-8811</p>
<p>23</p> <p>氏保 股関節脱臼検診・4か月児健診 ②12:45~13:30 ③令和元年12月生 市セ 介護についておしゃべりしよう会 10:00~12:00</p>	<p>24</p> <p>ア保 親子ふれあい遊び き幼 子育て相談日</p>	<p>25</p> <p>さスク みんなの市9:00~12:30 氏園 おはなし会 11:00~11:30 喜園 紙しばい 11:00~11:30</p> <p>夜間 診療室くろす 18:30~21:30 ☎682-8811</p>
<p>30</p> <p>氏保 股関節脱臼検診・4か月児健診 ②12:45~13:30 ③令和元年11月生 氏幼 園庭開放日</p>	<p>寄贈(敬称略・順不同) ありがとうございます。 ふるさとづくり寄附金 ▼金5万円 北草川(故)須藤忠 ▼金131,000円 区長会(台風19号の災害義援金) ▼(あおぞら保育園) さるほほ50個 草川第1 藤根静子 ▼「たいよう保育園」 カラー消しゴム150個 卯の里 三星七海 ▼「社会福祉協議会」 金1,294円 八ガキ6枚 切手2,595円 分 鈴木設計事務所 ▼木造設計事務所 20円 20円 ツブラザシ ▼フイックスポーツ 20円 20円 ツブラザシ</p>	

自動交付機利用可能時間

月曜日：午前8時30分~午後7時
火~金曜日：午前8時30分~午後5時15分
土日祝日：午前8時30分~午後5時
※年末年始は休止します。

デジタル防災行政無線の内容再生

☎0120-396-889

スマートフォン・携帯電話からは、☎028-681-6711

広報カレンダー



- 市 = 市役所本庁
- 支 = 喜連川支所
- 氏体 = 氏家体育館
- 喜体 = 喜連川体育館
- 氏公 = 氏家公民館
- 喜公 = 喜連川公民館
- 氏函 = 氏家図書館
- 喜函 = 喜連川図書館
- 氏保 = 氏家保健センター
- 喜保 = 喜連川保健センター
- 市セ = 市民活動支援センター
- ミュ = 市ミュージアム
- 瀧住 = 瀧澤家住宅
- 道 = 道の駅きつれがわ
- 荒公 = 荒川水辺公園
- 総公 = 市総合公園
- 喜公 = 喜連川公園
- さスク = さくらスクエア (氏家駅東口広場)
- とち交 = とちじゅう交流館
- 和話広 = 和い話い広場
- 氏幼 = 氏家幼稚園
- き幼 = きつれ川幼稚園
- ヒ園 = ヒカリ園
- ア保 = アップル保育園
- あお保 = あおぞら保育園
- たい保 = たいよう保育園

当番 = 休日当番医

夜間 = 塩谷地区 夜間診療室

受 = 受付 対 = 対象

<公民館休館日>
氏家(6日、19日、20日)
喜連川(13日、19日、27日)

<市営温泉休業日>
もとゆ(6日)
露天風呂(20日)
道の駅きつれがわ(13日、27日)

市税等の納税について

固定資産税 第1期

納期限は4月30日(木)です。忘れずに納めましょう。

さくら市では、子宮がん検診を受ける場所が選べます！

集団検診か個別検診（塩谷地区指定医療機関）、どちらか年1回のみ市から助成を受けられます。

令和2年度指定医療機関での子宮がん検診をお申込みの方への施設検診受診券の発送は、5月の大型連休明けを予定しています。

4月中に受診希望の方は、事前にご連絡ください。

子宮頸がんは子宮がんの7割を占め、若い世代に多く発症します。自覚症状がなくても、定期的に検診を受けましょう！

【問】健康増進課 ☎682-2589

不動産の鑑定評価に関する無料相談会

【日時】4月6日(月)

午前10時～午後3時

【場所】宇都宮市役所15A会議室

【相談内容】不動産の価格、地代・家賃、借地権の価格など

【問】県不動産鑑定士協会

☎639-0556

道普請事業を活用ください

「道普請事業」とは、地域住民の方が自分たちの通行する道路を整備する事業です。今年度より、道路整備に必要な材料として、道路側溝等を整備するための「セメントコンクリート製品等」も支給対象になりました。

■対象

市道以外の道路で3世帯以上が生活道路として利用しており、施工により雨水排水処理が適切にできる道路

■申込方法

申請書に必要書類を添えて、提出してください。

【道普請事業実施例】



工事着工前



工事着工後

【申込・問合先】建設課 ☎681-1119

■支給する材料と施工機械の借り上げ料

・支給対象となる材料

砕石、生コンクリート、型枠、ワイヤーメッシュ、アスファルト合材、アスファルト乳剤、砂、セメントコンクリート製品等

・施工するための機械

砕石またはアスファルトの敷きならし機、砕石またはアスファルトの締固め機、油圧ショベル、クレーン付きトラック等

市営住宅入居者募集

住宅名	募集戸数	完成年度	階数	間取り	家賃	単身入居	敷金
豊原	6戸	平成元年～平成3年	3階建 1、2、3階	3LDK	21,100円～ 31,500円	不可	家賃 3か月分
大沼台	2戸	平成3年～平成4年	2階建 戸建て	3LDK	21,000円～ 31,600円		

※家賃は前年の所得に応じて決まります。

※豊原は別途、駐車場使用料2,000円(1戸1台のみ)

【申込期限】4月8日(水)

午前8時30分～午後5時(平日のみ)

【入居時期】5月1日(金)

【申込方法】

申込書（建設課・喜連川支所市民生活室で配布。市ホームページからも入手可）に必要書類を添付し、提出してください。また、申込条件がありますのでお問合せください。

※申込者多数の場合は抽選会を開催します。

【申込・問合先】建設課 ☎681-1119

✳️ 健康増進課から健康相談・教室のご案内 ✳️

〈健康相談〉 申込先：健康増進課 ☎682-2589

行事名	期日等	場所
栄養相談会	13日(月) 午前9時30分・10時30分、午後1時30分・2時30分	喜連川保健センター
ことばの相談(要電話予約)	予約時にご確認ください。 対象：幼児	氏家保健センター
こども発達相談(要電話予約)	10日(金)・17日(金)	

〈相談・教室〉 場所・申込先：矢板健康福祉センター ☎0287-44-1297 詳細は、お問合せください。

行事名	期日等
こころの健康相談	24日(金) 午後1時30分～3時30分

*乳幼児健診・相談は母子手帳を持参してください。

～管理栄養士のコーナー～

3・1・2でバランスのいいお弁当

4月からお弁当を用意するようになった方もいるのではないのでしょうか。お弁当の中身は、好きなものばかり詰めていませんか？新生活が始まった今こそ、1食の**適量**と**栄養バランス**のとれたお弁当を心がけましょう！

理想の栄養バランス
主食3：主菜1：副菜2 = 黄金比



ちょうどよいサイズのお弁当箱



男性 (18-49 歳) : 900ml
女性 (18-49 歳) : 700ml
日本人の食事摂取基準 2015
(身体活動レベル ふつう) 参照

令和元年～3年度までの3年間

風しん抗体検査、予防接種を無料で実施します!!

風しん抗体保有率の低い男性を対象に、風しんの抗体検査と予防接種を受けられる風しんの追加的対策を実施しています。

■令和2年度対象者

昭和37年4月2日～昭和47年4月1日の間に生まれた男性

対象の方には、4月中にクーポン券を郵送します。クーポン券を持って、指定の実施機関（同封文書でご案内）で抗体検査を受けてください。（※無料）



十分な抗体価がない

風しん第5期の定期予防接種を受けてください。（※無料）

その結果



十分な抗体価がある

終了

■令和元年度（1年目）対象で、令和2年3月までに抗体検査を受けられなかったら？

令和2年度（2年目）に受けられます。有効期限は、令和4年3月末までに延長されます。

※クーポン券を紛失された方は、ご連絡ください。

図書館

氏家図書館 ☎ 682 - 9889 喜連川図書館 ☎ 686 - 7111
http://www.library.sakura.tochigi.jp

開館時間 午前9時～午後7時

休館日 氏家図書館 10、24日
喜連川図書館 6、20日

■あかちゃんタイム

図書館では、お子さん連れでも利用しやすいように毎月第1・第3木曜日の午前10時～正午を「あかちゃんタイム」としています。普段より賑やかな時間になりますが、ご協力をお願いします。

4月のあかちゃんタイム：2日・16日

■こどもの読書週間

「出会えたね。とびっきりの一冊に。」

毎年4月23日～5月12日は「こどもの読書週間」です。子どもに読書を勧めるだけでなく、大人にとっても子どもの読書の大切さを考えるいい機会です。昔夢中になったあの本を手渡してあげるのももちろん、大人になってから読み返してみるのも新しい発見があるかもしれませんよ！



■図書館でおはなし会！紙しばい！

ボランティアグループの協力でおはなし会や紙しばいなどを開催しています。

○おはなし会

氏家図書館 毎週土曜午前11時～
喜連川図書館 第1・3・5土曜午前11時～

○紙しばい

氏家図書館 第1土曜午後2時～
喜連川図書館 第2・4土曜午前11時～

○わらべうたの会・プチおはなし会

氏家図書館 第3木曜午前11時～
予約不要です。お気軽にご参加ください。

■図書館の休館日が変わりました！

氏家：第2・4金曜日休館

喜連川：第1・3・5月曜日休館

※休館日が祝日と重なる場合は、今までどおり開館します。

児童センター

開館時間 午前9時～午後6時

休館日 第3日曜日

上松山児童センター 【問】 ☎616-3660

■赤ちゃんとスキンシップ

【日時】 17日(金) 午前10時30分～

【対象】 3か月～1歳未満(10組) ※要予約

■とととこクラブ

【日時】 23日(木) 午前10時30分～

【対象】 1歳児(10組) ※要予約

■わくわくこいのぼり製作

【日時】 24日(金)

午前10時30分～

【対象】 乳幼児親子(15組) ※要予約

氏家児童センター 【問】 ☎612-6145

■みんなであそぼうスペシャルバージョン

～体操のお兄さんと一緒に体を動かそう～

【日時】 11日(土)

○2歳6か月～6歳児

午前10時～10時45分

○小学生

午前11時～11時45分 ※要予約

■おはなしひろば

親子で一緒に見て聞いて、絵本の世界に入ってみませんか？

【日時】 24日(金) 午前11時～

【対象】 未就学児

喜連川児童センター 【問】 ☎678-2651

■手芸の時間 ポンポンマスコット作り

【日時】 12日(日)

①午前10時～ ②午後2時～

【対象】 小学生以上 【参加費】 100円

【定員】 各5名 ※要予約

■カレンダー作りを楽しみましょう

【日時】

4月のカレンダー：9日(木)・10日(金)

5月のカレンダー：28日(火)・30日(木)

①午前10時15分～ ②午前11時～

【対象】 未就学児の保護者

【定員】 各5名 ※要予約

※費用などについて表記がない場合は、原則無料です。

在宅医療・介護連携推進協議会から



ちょっと vol.18 いいかい (医~介)

特集
短期集中予防サービス
(通所型サービスC)

通所型サービスというとお昼を食べてお風呂に入るといったイメージがあるのではないのでしょうか。市では、要支援・事業対象者の方が要介護にならないように、自分自身の目標に向かって3か月間集中的に行う「短期集中の通所型サービス」を実施しています。

短時間のため昼食や入浴はありませんが、3か月後に変化を感じていただけます。

通所型サービスC(元気もりもり教室)ってなに?

週1回(全12回)通所して、運動・栄養・口腔機能について学びながら元気向上を目指します。

※要支援、事業対象者の方でケアマネジメントにより必要と認められた方が対象です。

利用者の方へインタビュー!

Q 元気もりもり教室(通所サービスC)に来たきっかけを教えてください。

A 歩くときにフラフラして。近所の人に出かけようって誘われても転んだとき迷惑かけるから断るようになって。家ではテレビが友達。保健師さんに誘われて通い出したよ。

Q 利用を開始してどうですか。

A 楽しくて楽しくて。教室でやった運動や宿題を家でやってるよ。みんなから歩き方が良くなったって言われるんだけど。家でソファから立ち上がる時もラクになったね。

Q 最後に一言。

A 人と話をするのはいいことだね。本当は毎日通いたいくらいだよ。最初は、転んでもみんなに迷惑かけないか不安でお誘いを断ったりもしていたんだ。転んでも助けてくれるっていうから参加してみたんだよ。まず行ってみる行動が大切。参加してよかったよ。



高齢課職員も体験しました!

1回約2時間の体験をさせてもらいましたが、楽しくてあっという間でした。つらい時は休憩しても良いし、無理なく参加できることが良いと思いました。

介護予防ボランティア「元気ささえ隊」のサポートもあるので安心して参加できます。何より参加された方の笑顔が印象的でした!



初めて参加する時の不安は多かれ少なかれあると思います。「どんな人が来るのかな」「何をやるんだろう」しかし、日ごとに緊張がとれ笑顔で教室を楽しんでいます。3か月間という限られた期間の最終日、充実された表情の皆さんに癒されました。



【問】 高齢課 ☎681-1155

お知らせ

税務課からのお知らせ 土地・家屋の価格を 縦覧できます

▼期間 4月30日(木)
(平日午前8時30分～午後5時15分)

▼場所 税務課

▼縦覧に供する書類等
・土地価格等縦覧帳簿
・家屋価格等縦覧帳簿

▼対象
・納税者本人(ただし、非課税の方や免税点未満の方は縦覧できません。)

・納税者と同居している親族

・納税者の代理人として委任状等を持参した方

※土地価格等縦覧帳簿の縦覧は、土地に対して課する固定資産税の納税者、家屋価格等縦覧帳簿の縦覧は、家屋に対して課する固定資産税の納税者に限ります。

◎建物を取り壊した時

次に該当する場合は、 お知らせください

「家屋滅失届」を提出してください。

◎住所を変更した時
市内に土地・建物を所有して市外から市内へ転入した方、市外で住所を変更した方、海外に転出される方はご連絡ください。

◎固定資産税の減税
令和4年3月31日まで
に住宅の耐震改修工事、住宅のバリアフリー改修工事、省エネ改修工事をした方は、工事完了から3か月以内の申請で固定資産税の減税が受けられます。内容や対象期間は、税制改正等により延長等される場合がありますのでお問合せください。

◎税務課 ☎(081)1114

不法投棄は、やめましょう
家庭ごみや粗大ごみ、建築廃材などを適切に処分せず、不法投棄することは犯罪です。みだりに廃棄物を捨てた場合、個人は五年以下の懲役もしくは一千万円以下の罰金、法人は三億円以下の罰金など、法律により厳しく罰せられます。

戦没者等ご遺族の皆さんへ

第11回特別弔慰金の請求が始まります。

▼支給対象 令和2年4月1日(基準日)に、「恩給法による公務扶助料」や「戦傷病者戦没者遺族等援護法による遺族年金」などを受ける方(戦没者の妻や父母等)がいない場合に、次の順位でご遺族1人に支給されます。

戦没者等の死亡当時のご遺族で次に該当する方

- 1 弔慰金受給権者(配偶者)
- 2 戦没者等の子
- 3 戦没者等の①父母②孫③祖父母④兄弟姉妹

※戦没者の死亡当時、戦没者と生計関係を有しているか等の要件により順位は変わります。

4 1～3以外の戦没者等の三親等内の親族(甥、姪等)

▼申込期限 令和5年3月31日

▼内容 25万円(5年償還)

※請求の際に添付書類が必要となる場合があります。

地域の環境を守るため、ごみの適正処分にご協力をお願いします。

◎生活環境課 ☎(081)1126

犬・猫の避妊・去勢手術費補助

▼対象 4月1日以降に病院で避妊・去勢手術を受け、次のすべての要件に該当する方

- 市内に住所を有する方
- 販売を目的としない犬または猫の所有者
- 犬の所有者は、畜犬登録を済ませ、補助を受ける年度に狂犬病予防注射済票の交付を受けた方

○市税を完納している方

▼補助金限度額

- 避妊手術(メス) 飼犬 5,000円 飼猫 4,000円
- 去勢手術(オス) 飼犬・猫 3,000円

※補助頭数は補助を受ける年度ごとに1世帯につき犬または猫1頭限り

※予算に限りがあります。

◎生活環境課 ☎(081)1126

令和2年度の国民年金保険料

4月～国民年金保険料額は、1か月16,540円に変更になります。

国民年金には、一定期間の保険料をまとめて納めることにより保険料が割引となる「前納制度」があります。

現金で保険料を2年分前納すると15,840円、1年分前納すると4,160円、6か月分前納すると1,300円割引となります。前納をご希望の方はご相談ください。

◎日本年金機構 ☎(086)3211

◎宇都宮東年金事務所 ☎(081)1116

◎市民課 ☎(086)6611

◎喜連川支所市民生活室 ☎(086)6611

世界自閉症啓発デー 発達障害啓発週間

毎年4月2日は国連が定める「世界自閉症啓発デー」です。また、2日～8日までを「発達障害啓発週間」とし、自閉症をはじめとする発達障害の啓発に取り組むこととなります。障がいについて理解することは、障がいのある方だけでなく、誰もが幸せに暮らす社会実現の第一歩です。皆様のご理解とご支援をお願いします。

◎福祉課 ☎(081)1161

食品中放射能濃度測定受付休止

市で受け付けている食品中放射能濃度測定を、機材故障のため休止します。今後の予定は、決まり次第お知らせします。詳細は、お問合せください。

※直売所等へ出荷する為の検査は行っていないため、直売所等へ出荷する場合は、農政課 ☎(081)1117へご連絡ください。

◎学校教育課 ☎(086)6620

再生可能エネルギー利用機器設置費補助金

住宅用太陽光発電システム(太陽電池の最大出力が10KW未満のもの、低圧配電線と逆流流がありで連系するもの)

▼補助金額 1KWあたり2万円(上限8万円)

○ペレットストーブ(バイオマスペレットのみを燃料として使用する屋内暖房器具)

▼補助金額 本体価格および設置工事費の合計額の2分の1(上限5万円)

▼補助条件
○市内の住宅を対象機器を設置し、令和3年3月23日までに設置工事を完了し、実績報告書を提出できる方(現在市外在住の方は、設置後1年以内に設置場所に居住することが要

ます。お早めにご相談ください。

▼申込・問合せ先
○高齢課 ☎(081)1155
○喜連川支所市民生活室 ☎(086)6611

介護予防のための「通いの場」運営費等補助金

市では、高齢者が住みなれた地域でいきいきと健康に過ごせるよう、活動の場を充実させることを目指しています。そこで「通いの場」の運営を行う団体などを支援します。

▼対象 次のすべてを満たす活動が対象です。

- ① 体操などの介護予防に効果が期待される運動を行うこと
- ② 運動後は参加者同士で自由に過ごしてください。
- ③ 2月2回以上定期的に開催し、1回1時間以上活動すること
- ④ 1回の活動で65歳以上の方が5名以上参加していること

※運動後は参加者同士で自由に過ごしてください。

▼補助内容

運営費：6万円(年上限額)

(消耗品、会場使用料など通いの場を運営していくための費用)

開設費：1万円(初年度1回限り)

(イス、テーブルなど通いの場を始める際の費用)

改修費：4万円(1回限り)

(手すり取り付けなどの軽微な改修の費用)

▼申込方法 申請書(高齢課、喜連川市民生活室で配布、市ホームページからダウンロード可。)

に事業計画書、収支予算書を添付し、提出してください。

▼申込期限 5月15日(金)

※期限以降に開設した場合は随時受付しますので、ご相談ください。

▼申込・問合せ先 高齢課 ☎(081)1155

英語検定料助成

▼対象
① 市内小・中学校に在籍している方
② 市外の小・中学校、義務教育学校、中等教育

▼内容

年度の1回、受検料の半額を助成します。※助成金額は、検定料改定等により、変更になる場合があります。

○小学生 5～1級
○中学生 4～1級

▼申込方法 申請書(学校教育課で配布、市ホームページからダウンロード可。)

に受検したことを証明する書類を添付し、各学校に提出してください。(市外の学校に在籍している方は、学校教育課へ提出してください。)

▼申込期限 令和3年2月末日

◎学校教育課 ☎(086)6620

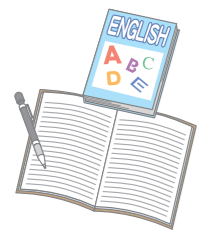

※費用などについては表記がない場合は、原則無料です。

特集1 新型コロナウイルス感染症対策

特集2 桜

おしゃべりパソコン

令和2年度予算

くらしの情報

就学援助制度

経済的な理由で小中学校に就学するための費用の支払が困難な児童生徒の保護者に対し、必要な費用の一部を援助します。

▽対象 市内在住で市内外の公立小中学校に就学するお子さんがいる世帯または市外在住で市内の公立小中学校に就学するお子さんがいる世帯のうち、次のいずれかに該当する方

- 生活保護の停止または廃止の決定を受けたが就学費用の支払が困難な方
- 市民税の非課税世帯
- 市民税、個人事業税、固定資産税、国民年金の掛金または国民健康保険税の減免を受けた方
- 児童扶養手当受給者
- 世帯収入が、生活保護の基準需要額の1.3倍未満の方

▽内容 学用品費、通学用品費、新入学用品費、校外活動費、学校給食費、修学旅行費等

▽申込方法 お子さんが

就学している小中学校にお問合せください。(随時受付)

☎ 学校教育課
(886) 6620

木造住宅の耐震診断・耐震改修・耐震建替えの一部補助

▽補助対象 (いずれの補助金とも)

- 昭和56年5月31日以前の旧耐震基準で建築された住宅
- 木造2階建て以下の1戸建て住宅(併用住宅を含む)
- 在来軸組工法により建築された住宅
- 賃貸が目的でない住宅

▽耐震診断

- 対象者
 - 補助対象住宅を所有し、居住する方
 - 市税の滞納がない方
- 耐震診断補助金を過去に受けていない方

▽補助金額

市が指定する方法による耐震診断に要した費用の3分の2以内の額(上限2万円)

▽耐震改修

▽対象者

- 補助対象住宅の耐震診断を行い、その結果に基づいた補強計画策定と耐震改修を行う方
- 国、県および市税の滞納がない方
- 耐震改修補助金を過去に受けていない方

▽補助金額 耐震改修に要した費用の5分の4以内の額(上限100万円)

▽耐震建替え

- 対象者
 - 補助対象住宅の耐震診断を行い、その結果に基づき既存住宅を除却し、同一敷地内に新築する方
 - 国、県および市税の滞納がない方
 - 耐震改修補助金を過去に受けていない方
- 補助金額 建替え前の住宅の床面積に22.500円を乗じた額の5分の4以内の額(上限100万円)

建替え後が木造で、10m以上の県産材を使用する場合は、10万円が上乗せされます。

※いずれの補助金も予算に限りがあります。

☎ 都市整備課
(881) 1120

市テニス協会交流大会(春季)

▽日時 4月5日(日) 午前9時集合

※雨天中止

▽場所 市総合公園テニスコート

▽内容 参加者同士がペアを交代しながらダブルスの試合を行う交流大会

▽参加資格 市内在住または在勤者で試合経験のある方

※申込不要(集合時間までにお越しください)

☎ 市テニス協会 尾形
(090) 7638-1530

認定こども園きつれ川幼稚園「わんぱく広場」(子育て支援活動)

▽日時 4月22日(水) から年間22回(予定) 午前10時~11時

▽場所 きつれ川幼稚園

▽対象 未就園児親子(定員20組)

▽費用 登録費千円、会費1回100円

▽申込方法 申込書に記入し、提出または電話してください。(随時受付)

▽申込・問合せ 認定こ

ども園きつれ川幼稚園
☎(885) 3759



今年度は国勢調査(100周年)が実施されます!

統計調査協力員を募集します。

▽募集期間 随時

▽登録要件

- ① 20歳以上の方
- ② 秘密の保持ができる方
- ③ 警察・選挙・税務に従事していない方

▽業務内容 説明会への出席、調査書類の配布・回収・点検等(調査により異なります)

▽応募方法 申請書(総合政策課で配布、市ホームページからも入手可能)に必要事項を記入し、ご提出ください。提出前には、電話で連絡ください。

▽申込・問合せ 総合政策課
☎(881) 1113

令和2年度男女共同参画推進委員

男女共同参画に向けた活動を行ってみませんか? イベントへの参加や情報紙の発行、あなたが考えた事業を行うなど誰もが住みやすいさくら市を目指して楽しみながら一緒に活動しましょう!

男性も大歓迎です。

▽申込期限 4月30日(木)

▽申込・問合せ 市男女共同参画推進委員会事務局(総合政策課)
☎(881) 1113

菜の花講座(氏家・喜連川教室)

シニアの皆さんの仲間づくりと、豊かな学びあひ・活動を応援する講座です。

▽開催 年8回程度

▽時間 午前10時~正午

▽場所 氏家・喜連川公民館等

▽対象 おおむね60歳以上の方で、年間2回以上講座に出席できる方

▽申込期間 4月2日(木)~16日(木)

※年会費千円を添えてお申込みください。



※費用などについては表記がない場合は、原則無料です。

都市計画の構想の縦覧・公聴会

都市計画の構想の縦覧・公聴会

さくら都市計画区域の整備、開発および保全の方針(さくら都市計画区域マスタープラン)

▽対象区域 さくら市の全部

○縦覧

▽縦覧期間 4月10日(金)~24日(金)(土日を除く)

▽縦覧場所 県都市計画課、矢板土木事務所企画調査課と市都市整備課

※構想について意見がある方は縦覧期間中、公聴会で公述人となる意思の有無を明記して、直接または郵送で意見申出書を縦覧場所に提出してください。

○公聴会

▽日時 5月14日(木) 午後6時30分~

▽会場 市役所第2庁舎2階第1会議室

※公述希望者がいない場合は公聴会を開催しません。

▽申込・問合せ
○氏家公民館
☎(882) 1611
○喜連川公民館
☎(886) 6624

キッズ&ファミリーコンサート出演者

家族と子どもを対象としたコンサートの出演者を募集します。

▽日時 6月28日(日)

▽場所 氏家公民館ホール

▽内容 出演者が実行委員会を組織し、主体となり、コンサートを企画・運営します。

▽申込方法 氏家公民館に直接来館または電話・メールでお申込みください。

※詳細は、市ホームページをご覧ください。

▽申込期間 4月2日(木)~16日(木)

▽日時 4月23日(木) 午後7時~

▽場所 氏家公民館第1研修室

市ダブルステニス選手権大会

▽日時 5月10日(日) (予備日:5月17日(日))

午前8時30分集合

午前9時試合開始

▽場所 市総合公園テニスコート

▽種目 男子ダブルス、女子ダブルス

▽参加費 一組2千円

※大会当日お持ちください。

▽申込期限 4月28日(火)

▽申込・問合せ 市テニス協会 尾形
☎(090) 7638-1530

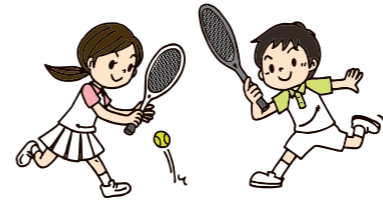

▽申込・問合せ
氏家公民館
☎(882) 1611

さくら未来塾学習サポーター

○小学生コース

▽日時 5月中旬~毎月第1・3・5土曜日

午前9時30分~11時30分

▽場所 氏家・喜連川公民館ほか

▽内容 小学3~6年生の学習支援

○中学生コース

▽日時 5月中旬~毎週水曜日午後3時~4時30分

▽場所 氏家・喜連川中学校

▽内容 中学生の学習支援

▽申込方法 学習サポーター登録用紙(市ホームページ)からダウンロードし、必要事項を記入し、提出してください。

※登録用紙の提出後、後日面談を経て登録となります。

▽申込・問合せ 生涯学習課
☎(886) 6621

特集1 新型コロナウイルス感染症対策

特集2 桜

さくら市ホームページ

令和2年度予算

さくら市の情報

喜小っ子・押小っ子ふれあいスクール放課後遊び隊・サポーター

放課後、子どもたちの自由遊びの見守りや、一緒に遊んでくれる新規のボランティアを募集します。

喜小っ子ふれあいスクール放課後遊び隊

▽日時 6月上旬頃～毎週水曜日 午後3時15分～4時30分

▽場所 喜連川小体育館
押小っ子ふれあいスクールサポーター

▽日時 6月上旬頃～毎週金曜日 午後3時10分～4時30分

▽場所 押上小1年生教室のオープンスペースと校庭

◎共通
▽申込方法 希望するふれあいスクールのボランティア登録用紙に記入し、提出してください。

※登録用紙の提出後、後日面談・現地見学を経て登録となります。

▽配布・申込・問合せ先 生涯学習課

☎(86)6621

託児ボランティア

小さいお子さんをお持ちの保護者が学習したり講座に参加したりする際の託児ボランティアを募集します。

▽日時 (各2時間程度)
①平日の午前または午後②土・日の午前または午後

▽場所 公民館、児童センターなど

▽申込方法 電話で可能な場所や時間帯(①～②)などをお知らせください。

▽申込・問合せ先 生涯学習課 ☎(86)6621

生活援助従事者研修受講生

訪問介護事業所で、高齢者や障がい者宅の掃除洗濯、買い物、食事作り等の生活援助中心型のサービスに従事するための資格を取得できる研修です。

▽日時 7月4日・11日・18日・25日、8月1日・8日(22日修了式)おおむね午前9時～午後4時

※その他通信課程(自宅学習)のため課題提出と2時間の移動介護実習あり(8月)

▽定員 先着10名

※市民に限り受講料無料
▽場所 グループたすけあいエプロン

▽カリキュラム 全59時間(通信課程29時間を含む)

▽申込期限 6月30日(火) ※詳細は、お問合せください。

▽申込・問合せ先 NPO法人グループたすけあいエプロン ☎(676)1100

自衛隊幹部・一般曹・自衛官候補生試験

○幹部候補生一般(大卒程度)
▽申込期限 5月1日(金)

▽試験日(一次) 5月9日(土)・10日(日)

▽応募資格 22歳以上26歳未満

※20歳以上22歳未満の者は大卒(見込含)、修士課程修了者等(見込含)は28歳未満

○幹部候補生一般(院卒者)
▽申込期限 5月1日(金)

▽試験日(一次) 5月9日(土)・10日(日)

▽応募資格 修士課程修了者等(見込含)で20歳以上28歳未満

○幹部候補生歯科
▽申込期限 5月1日(金)

▽試験日(一次) 5月9日(土)

▽応募資格 専門の大卒(見込含)で20歳以上30歳未満

○幹部候補生薬剤科
▽申込期限 5月1日(金)

▽試験日(一次) 5月9日(土)

▽応募資格 専門の大卒(見込含)で20歳以上28歳未満

○一般曹候補生
▽申込期限 5月15日(金)

※高等学校在学者は7月1日(水)～9月10日(木)

▽試験日(一次) 5月23日(土)

※高等学校在学者は9月18日(金)～20日(日)のいずれか1日

▽応募資格 18歳以上33歳未満

○自衛官候補生
▽受付期間 通年※高等学校在学者は7月以降

▽試験日 受付時にお知らせ

※2次試験はありません。

▽応募資格 18歳以上33歳未満

※どの種目も試験会場は宇都宮市です。

☎ 自衛隊栃木地方協力本部大田原地域事務所 ☎0287(22)2940

令和2年度第1回危険物取扱者試験

▽試験の種類 甲種・乙種(第1類～6類)・丙種
▽日時 6月7日(日)午前9時30分開始

○試験会場 作新学院高校、白鷗大学足利高校、白鷗大学大行寺キャンパス、栃木工業高校、那須清峰高校、真岡工業高校

○受験料
甲種 6,600円
乙種 4,600円
丙種 3,700円

▽申込方法
○書面 申請書を(一財)消防試験研究センター栃木県支部、県内の消防局各消防本部のいずれかへ提出してください。

▽申込期間 4月6日(月)～4月17日(金)

午前9時～午後5時(土・日曜・祝日を除く)

○電子 インターネット
で受験申込みができます。

※詳細は、(一財)消防試験研究センターのホームページをご覧ください。

☎ 塩谷広域消防本部予防課 ☎0287(40)1129

※費用などについては表記がない場合は、原則無料です。

高齢者等在宅サービスをご紹介します!

～地域でいきいきと暮らすお手伝い～

■緊急情報キット給付事業

急病や災害に備えて、「かかりつけ医」「持病」「緊急連絡先」等の情報を保管する緊急情報キットを配布します。

【対象】70歳以上で健康に不安がある方

【費用】無料



■緊急通報装置貸与事業

自宅で急病などの緊急事態に見舞われた時に、市が委託した受信センターに24時間通報できる緊急通報装置を貸与します。

【対象】健康に不安があり、次のいずれかに該当する方

- ①世帯員全員が65歳以上
- ②世帯員全員が身体障害者手帳1・2級、療育手帳A1・A2、精

神障害者保健福祉手帳1級を交付されている

- ③同居家族が就労により外出し、一時単身となる65歳以上または重度障がい者

【費用】前年所得税課税年額に応じて利用者負担

があります。



■給食サービス事業

調理困難または栄養改善や見守りが必要な方に、平日週2回を限度に昼食をお届けし安否を確認します。

【対象】世帯員全員が65歳以上で、同一敷地内・隣接地に親族が居住しておらず、次のいずれかに該当する方

- ①介護保険で要支援1・2または要介護1～5の認定を受けている

②介護保険で介護予防・生活支援サービス事業対象者の認定を受けている

③身体障害者手帳1・2級、療育手帳A1・A2、精神障害者保健福祉手帳1級の交付を受けている

【負担額(1食)】

住民税非課税世帯：250円

住民税課税世帯：350円

■福祉タクシー事業

病院や薬局へ行く際タクシーを必要とする方に、基本料金相当額を助成する「タクシー利用券」を交付します(月4枚・年間48枚)。

【対象】

- ①世帯員全員が65歳以上の市民税非課税世帯で、同一敷地内、隣接地に親族等が居住していない方

- ②身体障害者手帳1・2級、療育手帳A1・A2、精神障害者保健福祉手帳1級をお持ちの方

■高齢者等生活支援サービス事業

日常生活上の軽度な支援(家屋内外の軽微な清掃・修繕、除草作業、生活に支障のある庭木の手入れ等)の料金を助成(上限8,000円/月)します。

【対象】

- ①世帯員全員が65歳以上の市民税非課税世帯

②世帯員全員が身体障害者手帳1・2級、療育手帳A1・A2、精神障害者保健福祉手帳1級の交付を受けている市民税非課税世帯

【費用】作業費用の1割と材料費・処分費等が利用者負担

■住宅用火災警報器等購入設置助成

住宅用火災警報器、住宅用自動消火器の購入・設置費用の半額を助成します。※要事前申請(上限1万円)

【対象】世帯員全員が65歳以上の住民税非課税世帯の世帯主

■寝たきり高齢者・重度障害者等

紙おむつ給付事業

在宅で、常時紙おむつを必要とする方に、月額4,000円分の「紙おむつ券」を交付します。

【対象】

- ①65歳以上の寝たきりの方で、介護保険の

要介護認定が要介護3以上

- ②身体障害者手帳1・2級、療育手帳A1・A2、精神障害者保健福祉手帳1級の交付を受けている方

■家族介護慰労金支給事業

要介護者を自宅で介護する家族に慰労金を支給します。(6か月ごとに5万円)

【対象】本市に住所を有し、次のすべてを満たす要介護者と同居し、介護している家族。

- ①介護保険制度における要介護3～5の認定を

受けている方

②過去6か月以内の入院日数が45日以内の方

③過去6か月以内に介護保険のサービスを受けていない方(福祉用具貸与、特定福祉用具購入、住宅改修、5日以内の短期入所を除く)



■福祉電話貸与事業

自宅に電話を持っていない方へ、電話を貸与します。

【対象】市内在住でひとり暮らしをする65歳以上の住民税非課税の方(在宅に限る)

【費用】電話機本体・初期設置の工事代：無料
月々の電話料：自己負担

【申込・問合せ先】高齢課 ☎681-1155

さくら市 スポーツ教室 生徒募集!

教室名	場所	対象	募集人数・期間	開催日	参加費	教室期間	問合せ先
陸上	さくらスタジアム (雨天時は、4年生以上のみ実施: 氏家体育館)	小学2~6年生	200名 第1期 4~6月 第2期 9~11月	毎週水曜 午後7時~8時30分	3,000円/年	4/8(水)~3/24(水) (小学2・3年生: 1,2月は休み)	陸上競技協会 墨野倉 ☎090-8873-9019
	さくらスタジアム	中・高校生	100名 第1期 4~6月 第2期 9~11月	毎週木曜 午後7時~9時		4/9(木)~通年	
野球	喜連川高校跡地野球場 他 (代表者に確認)	年少~小学4年生	随時	毎週日曜 午前9時~正午	300円/月	4/5(日)~通年	代表者 人見 ☎090-1496-7612
ソフトボール	喜連川小校庭	小学生女子	随時	毎週土曜 午前8時30分~正午	1,500円/年 (保険料800円を含む)	4/11(土)~通年	ソフトボール協会 石田 ☎090-1530-5016
テニス	総合公園 テニスコート	成人 (市内在住・在勤)	40名 初級:6月末まで 中級:随時	毎週日曜 午後1時~3時	5,000円/年 (保険料含)	4/12(日)~通年	テニス協会 尾形 ☎090-7638-1530
	喜連川運動場 テニスコート	中学生以上	20名程度 5/9(土) 午前9時30分~午後4時	毎週土曜 午前10時~午後4時	3,000円/年 (保険料含)	4/4(土)~通年	テニス協会 碓氷 ☎612-4155
	総合公園 テニスコート	小・中学生 保護者 (市内在住・在勤)	30名程度 随時	毎週土曜 午後1時~6時	2,000円/年 程度 (保険料別)	4/4(土)~通年	さくら市テニススポーツ少年団 那須 ☎090-1299-0098
ソフトテニス	氏家体育館 アリーナ	成人	20名 随時	毎週水曜 午後1時~4時	無料	4/1(水)~通年	ソフトテニス協会 小島 ☎090-8846-4148
バレーボール	氏家体育館 アリーナ	小学生・保護者	30名 随時	毎週土曜 午後6時30分~8時	4,000円/年	4/11(土)~通年	バレーボール連盟 村上 ☎090-4063-7601
	喜連川体育館(水曜日) 喜連川高校跡地体育館(日曜日)	中・高校生	25名程度 随時	毎週水曜 午後7時~9時30分 毎週日曜 午前9時~午後5時	5,000円/年	4/19(日)~通年	代表者 藤田 ☎090-4829-2809
ソフトバレー	氏家中体育館	小学生以上	随時	毎週土曜 午後7~9時 (小学生8時30分まで)	小学生 1,500円/年 一般 2,500円/年	4/18(土)~通年	ソフトバレーボール連盟 軽部 ☎090-3233-6878
	金鹿体育館		随時				ソフトバレーボール連盟 吉澤 ☎090-5992-5258
卓球	氏家体育館 アリーナ	小学生	20名 随時	毎週金曜 午後7時~9時30分	2,500円/年 (親の会費・保険料)	4/3(金)~通年	卓球連盟 齋藤 ☎090-1844-8894
ラージボール卓球	氏家体育館 アリーナ	成人	20名 随時	毎週金曜 午後7時~9時	7,000円/年	4/3(金)~通年	卓球連盟 飯田 ☎090-4839-5221
サッカー	さくらスタジアム	小学2・3年生 (男女問わず)	40名程度 4/18(土) 午後6時~氏家公民館ホール	毎週火曜 午後7時~8時	3,000円/年	5/12(火)~11/24(火) (夏休み期間を除く)	サッカー協会 川崎 ☎090-3526-9101
	SAKURA グリーンフィールド	小学1・2年生	随時	毎週土曜 午後6時~8時	5,000円/年	4/18(土)~通年	
		小学3~6年生	随時	毎週水曜 午後7時~9時 毎週土曜 午後6時~8時 毎週土曜 午後7時~9時	8,000円/年	4/1(水)~通年	サッカー協会 蛭田 ☎090-4223-4512
		中学生	随時	毎週土曜 午後7時~9時	1,000円/年	4/4(土)~通年	
水泳	B & G 海洋センター	小学生	90名 4/13~5/1	毎週水曜 午後6時30分~7時30分	5,000円/年	5/13(水)~9/24(木)	水泳連盟 星 ☎090-6921-0037 ※氏家・喜連川体育館の受付箱へ申込書を入れてください。
		小・中学生 (中級者)	50名 4/13~5/1	毎週木曜 午後6時30分~7時30分			
バスケットボール	氏家小体育館	小学生	40名 随時	毎週水曜 午後6時30分~9時	1,800円/年	4/15(水)~3/24(水)	バスケットボール協会 小口 ☎090-8948-2797
	氏家体育館 アリーナ	中学生以上	30名 随時	毎週水曜 午後7時~9時30分	中学生 1,800円/年 高校生以上 2,850円/年		

※参加申込みは、特に記載のない場合、教室開催時に会場で受付します。
(募集期間・会場が異なる教室もありますのでご注意ください)
※その他の教室(ニュースポーツ教室、スキー教室等)は、詳細が決定次第お知らせします。
※ご不明な点がございましたら、各教室の問合せ先にご連絡ください。

教室名	開催会場	対象	募集人数・期間	開催日	参加費	教室期間	問合せ先
バドミントン	喜連川高校跡地体育館	小学生以上 (初心者・初級者) 初心者・初級者	4/1~8/31 随時	毎週水曜 午後6時30分~9時 毎週土曜 午前9時~正午	100円/1回	4/8(水)~通年	バドミントン協会 田代 ☎686-5186 (夜間のみ) (さくら市バドミントン協会ホームページからメール可)
インディアカ	氏家体育館 喜連川体育館	中学生以上	随時	毎週木曜 午後7時30分~9時 毎週土曜 午後7時30分~9時	中学生 500円/年 高校生 1,000円/年 大人 2,000円/年	4/2(木)~通年 4/4(土)~通年	インディアカ協会 長嶋 ☎090-1407-4548 インディアカ協会 矢野 ☎090-4367-6323
剣道	氏家体育館 格技場	小学生以上	20名程度 随時	毎週水・土曜 午後7時~9時30分	小学1~4年生 8,500円/年 小学5・6年生 9,500円/年 中学生 5,500円/年 (剣道具貸出あり)	4/8(水)~通年	剣道協会 齊藤 ☎090-8479-7404
柔道	氏家体育館 格技場	年長児以上 小・中・高校生 一般	30名 随時	毎週火・金曜 午後6時30分~9時30分	無料 (親の会費有)	4/3(金)~通年	柔道連盟 鈴木 ☎682-8767
	喜連川中 格技場	小・中・高校生 一般	30名 随時	毎週火・金曜 午後7時~9時	3,000円/年 (登録費及び保険代含む)	4/3(金)~通年	柔道連盟 平松 ☎090-4958-2941
弓道	喜連川弓道場	一般 (初心者・再度始めたい方) 中・高生 (弓道部に所属していない方)	20名 5/10(日)、 5/17(日) 午前10時~正午	毎週日曜 午前10時~正午	2,500円/年	5/10(日)~ 10/11(日)	弓道連盟 小林 ☎682-6788
レスリング	喜連川高校跡地図書室	幼年~中学生	20~30名 随時	毎週金曜 午後7時~9時 毎週土曜 午後6時~8時30分	1,000円/月	4/3(金)~通年	レスリング協会 石崎 ☎090-4177-5137
空手道	氏家体育館 格技場 (木曜) アリーナ(土曜) 氏家幼稚園体育館(火曜)	年長児以上	幼児・小学生・一般 35名 随時	毎週木曜 午後7時~9時30分 毎週土曜 午後6時30分~9時30分 毎週火曜 午後7時~9時	1,000円/月	4/2(木)~通年	空手道連盟 小森 ☎090-2215-7142
	南小学校(月曜) さくら総合専門学校体育館(土曜)	年長児~小学生	随時	毎週月・土曜 午後6時~9時30分	2,000円/月	4/13(月)~通年	清原空手道スポーツ少年団 秋澤 ☎681-1272
	喜連川体育館 格技場	年長児以上	20名 随時	毎週月・木・土曜 午後7時30分~9時20分	2,000円/月	4/2(木)~通年	空手道連盟 加藤 ☎090-6184-3244
ゲートボール	総合公園 ゲートボール場	市民	35名 随時	毎週土曜 午前9時30分~正午	無料	4/11(土)~通年	ゲートボール協会 小口 ☎090-3590-5938
グラウンド・ゴルフ	鬼怒川運動公園 グラウンド・ゴルフ場	60歳以上	70名 随時	毎週月・水・金曜 午前8時30分~9時、 午前11時~11時30分	2,000円/年	4/1(水)~11/1(日)	グラウンド・ゴルフ協会 氏家支部 齋藤 ☎682-4864
	兎田河原 グラウンド・ゴルフ場	60歳以上	60名 主に4~5月 (随時)	毎週木曜 4~10月 午前8時~10時 11~3月 8時30分~10時30分	なし	4/2(木)~通年	グラウンド・ゴルフ協会 喜連川支部 津浦 ☎685-3604
太極拳	氏家体育館 アリーナ	市民等	70名 随時	毎週火曜 午後6時~9時 毎週木曜 午前9時~正午	5,000円/年 (協会会費として、保険料含む)	4/2(木)~通年	太極拳協会 遠島 ☎080-3007-2178
	喜連川体育館 格技場	小学生~成人	10名 随時	毎週火曜 午後7時~8時30分	2,000円/月 (保険料含む)	4/7(火)~通年	代表者 黒羽 ☎686-2322
体操	氏家中 第2体育館	小学3年生~中学生	50名 (4/7~)	毎週火曜 午後6時~9時	2,500円/年	4/14(火)~3/23(火)	代表者 齋藤 ☎681-1176

【問】スポーツ振興課 ☎682-8888

人間ドック・脳ドック等の費用助成

検診機関	コース	自己負担額
栃木県保健衛生事業団※1 ☎623-8282	人間ドック基本	22,130円
	人間ドック婦人	34,230円
黒須病院☎681-8811	人間ドック	24,000円
自治医科大学健診センター ☎0285-44-2100	人間ドック	26,420円
鷲谷病院※2（市役所前から 送迎あり・要予約） ☎648-0484	脳ドック	19,600円
	心臓ドック	8,600円
	人間ドック	22,900円
	総合人間ドック(脳)	48,200円
	総合人間ドック(脾臓)	48,200円
総合人間ドック(心臓)	40,500円	
藤井脳神経外科病院 ☎673-6211	脳ドック	25,100円
宇都宮セントラルクリニック※2 （市役所前から送迎あり・要 予約） ☎657-7302	脳ドック	24,000円
	心臓ドック	24,000円
	人間ドック	21,800円
	レディースドック	35,000円
	総合脳ドック	57,000円
宇都宮記念病院※3 ☎625-7831	1日コース	21,800円
	2日コース(宿泊)	47,100円
	2日コース(通い)	39,400円
国際医療福祉大学塩谷病院 ☎0287-44-1322	人間ドック	21,800円
	1泊人間ドック	43,800円
	脳ドック	21,800円
	人間ドック+脳ドック	46,000円
済生会宇都宮病院※1 ☎643-4441	人間ドック男性	24,000円
	人間ドック女性	27,300円
	1泊人間ドック	47,100円
那須中央病院 ☎0287-29-2525	人間ドック	21,800円
	1泊人間ドック	44,900円
	脳ドック	21,800円
国際医療福祉大学病院※2 ☎0287-38-2751	人間ドック	21,800円
	人間ドック婦人	30,600円
	脳ドック	24,000円
那須脳神経外科病院 ☎0287-62-5500	脳ドック	16,300円
	1泊脳ドック	40,500円
宇都宮東病院 ☎683-5771 ☎0120-626-535	人間ドック	21,800円
	脳ドック	18,500円
	人間ドック+脳ドック	48,200円
星脳神経外科 ☎600-4410	脳ドック	24,000円
佐々木記念クリニック ☎656-7117	人間ドック男性	24,000円
	人間ドック女性	26,200円
	脳ドック	29,500円
	総合ドック	51,500円
富塚メディカルクリニック ☎666-2555	人間ドック	35,000円
	脳ドック	7,500円

※1～※3：40歳以上の方は別途、健診処理手数料がかかります。

※1：330円、※2：550円、※3：220円

国民健康保険・後期高齢者医療被保険者の方を対象に、人間ドック・脳ドック等の費用の一部（2万円）を助成します。

【対象】

国民健康保険被保険者

- ・満30歳以上であること
- ・本人の市税を完納していること
- ・世帯の国民健康保険税を完納していること
- ・保健指導対象となった場合、市の保健指導を必ず受けること

後期高齢者医療被保険者

- ・本人の市税を完納していること
- ・本人の後期高齢者医療保険料を完納していること

【申込期間】 4月15日～令和3年3月30日

【申込先】 市民課・喜連川支所市民生活室

※保険証と印鑑をお持ちください。

【その他】申込後、「健診承認決定書」を郵送します。到着後、健診機関に予約し、受診してください。

※同一年度内に市の集団健診または個別健診（後期高齢者のみ）を受診している場合、対象の条件を満たさない場合は助成できません。

【受診期間】 承認決定の翌日～令和3年3月31日

～健康診査受診券を送付します～

40歳以上の国民健康保険被保険者・後期高齢者医療被保険者の方には、6月中旬に健康診査受診券を送付します。健診や人間ドック・脳ドック等を受診するときに提示してください。

～健康診査を受けましょう～

ご自身の健康管理のため、また一生涯を通じて健康で過ごせるよう、定期的に健康診査を受けましょう。

【問】 市民課 ☎681-1116

お詫びと訂正

広報さくら3月1日号P10市長アメリカ視察の期間、P32さくら市ミュージアム「トークイベント出演者氏名に誤りがありました。

P10 誤：1/17～23 正：1/20～22

P32 誤：【出演】神谷政成…誉田龍

正：【出演】神家正成…誉田龍一

ご迷惑をおかけしたことを深くお詫び申し上げます。

令和2年度 農作業賃金等の標準額

令和2年度農作業賃金等の標準額(消費税込)を、次のとおり設定しました。 【問】 農業委員会 ☎681-1124

	作業内容		単位	金額	摘 要
	水 稻	耕起		10a	4,400円
荒代		10a	3,850円	燃料機械持ち 未整備圃場・1区画10a以下は2割増	
植代		10a	4,950円	燃料機械持ち 未整備圃場・1区画10a以下は2割増	
育苗		1箱	734円	種子代含む 運搬料1箱 55円	
機械田植		10a	7,700円	苗運搬1箱 55円 未整備圃場・1区画10a以下は2割増 施肥植付(肥料別) 9,350円 同時薬剤散布(薬剤別) 524円	
薬剤散布		粒	10a	1,100円	薬剤代別(バック剤散布10a当たり550円) ドローン・ブームスプレーヤーは1,650円
		粉	10a	1,100円	薬剤代別
		液	10a	1,650円	薬剤代別 ドローン・ブームスプレーヤーも同額
追肥		10a	1,650円	ミスト機散布(薬剤別)	
コンバイン刈取		10a	16,500円	機械運搬料別途 倒伏割増(5割まで) 未整備圃場・1区画10a以下は2割増	
色彩選別機		1俵	660円	調整と一連 単独使用は要相談	
乾燥・調製		1俵	1,540円	60kg 包装まで(乾燥 880円・調製 660円) 袋代別	
畦塗り		1m	55円	砂利層は2割増	
レーザーレベラー		10a	11,000円～	作業内容により要相談(30a以下は要相談)	
麦 類	耕起整地		10a	7,700円	耕起2回(砕土を含む)
	播種		10a	4,400円	ドリルまき(種子代別)
	麦踏み		10a	1,100円	
	コンバイン刈取		10a	16,500円	機械運搬料別途 倒伏割増(5割まで) 未整備圃場・1区画10a以下は2割増
大 豆	播種		10a	4,400円	種子代別
	管理		10a	3,300円	中耕・培土各1回につき(一連作業 4,400円)
	刈取り		10a	11,000円	機械運搬料別途 大豆・そば専用コンバイン使用
共 通	穀物運搬料		10a	1,100円	5km以内
	米出荷運搬料		30kg	116円	市内
	畦畔刈り		1時間	2,200円	刈払機使用 自走式等は別途
	施肥		10a	1,650円	ブロードキャスター1回散布
	麦・稲わら集束		1梱包	1,650円	ロールベア直径120cm標準 ハイベア45cm×40cm×80cm標準275円
	乾燥・調製		1俵	1,540円	包装まで 麦類・大豆・そば 袋代別
	一般の農作業		1日	7,000円	標準8時間
	オペレーター作業		1日	12,000円	標準8時間 1時間1,500円

※上の表は標準額です。作業困難(圃場の条件、作業の難易等)な圃場は、それらを勘案して当事者間で決定してください。

上記は、消費税10%を加算した金額です。
(一般の農作業7,000円、オペレーター作業12,000円は除く。)

さくら市賃借料情報

各地域における賃借料の目安となる情報をお知らせします。

平成31年1月から令和元年12月までに、基盤法における利用権を締結した際の賃借料水準(10aあたりの年額)は次のとおりです。

農 地 区 分		平均額	最高額	最低額	データ数	物納の 平均値
田 氏 家	さくら市 全体	14,200円	21,850円	6,000円	878	75kg/10a
	圃場整備地区	14,900円	21,850円	10,000円	594	
	圃場未整備地区	12,900円	20,100円	6,000円	284	
	圃場整備地区	15,000円	20,100円	10,000円	536	88kg/10a
	圃場未整備地区	13,500円	20,100円	6,000円	222	91kg/10a
	喜連川 圃場整備地区	13,900円	21,850円	10,000円	58	64kg/10a
畑 全 域	圃場未整備地区	10,400円	14,205円	6,000円	60	57kg/10a
畑 全 域		6,000円	6,200円	5,500円	-	

※1額は、加重平均の値です。

※2データ数は、集計に用いた筆数です。

※3賃借料を物納支給又は物納換算の額としている場合は、コメ60kgあたり13,400円に換算しています。

※4平均額は、算出結果を四捨五入し、100円単位としています。

※5畑は、データ数が近隣市町の実績も含めて基準に満たないことから、前年度と同じ金額を掲載しています。

■ 4月からの後期高齢者医療制度の保険料率等について

保険料率は、高齢化の進展や医療技術の進歩等の影響による1人当たりの医療費の増加等に対応するため、2年に一度見直されます。令和2・3年度の保険料率等は、次のとおりです。

	平成30・令和元年度		令和2・3年度
均等割額	43,200円	→	43,200円(変更なし)
所得割率	8.54%	→	8.54%(変更なし)
賦課限度額	620,000円	→	640,000円

■ 令和2年度以降の均等割額軽減特例措置の見直し

保険料の軽減措置のうち、特例として実施している所得の低い方への均等割額の軽減特例措置が、世代間の負担の公平を図る観点などから、国の医療保険制度改革により、本来の軽減割合の7割軽減となるよう段階的に見直しが行われています。

令和2年度以降の所得の低い方への均等割額軽減特例措置の見直し内容は次のとおりです。

	令和元年度		令和2年度		令和3年度
軽減割合	8割軽減	→	7割軽減		
	8.5割軽減	→	7.75割軽減	→	7割軽減

■ 所得の低い方への軽減措置

均等割軽減の対象となる世帯の軽減判定所得基準が上げられ、均等割額5割軽減については、被保険者数に乗ずる金額が28万円から28.5万円に、2割軽減は、被保険者数に乗ずる金額が51万円から52万円に変わります。

【問】 県後期高齢者医療広域連合
☎627-6805(代表)

マイナンバーカードはお持ちですか？

マイナンバーカードは、身分証明書として使えるだけでなく、コンビニで住民票と印鑑登録証明書の取得ができるなどの機能があります。

申請方法等の詳細は、市ホームページをご覧ください。お気軽にどうぞ。

【問】 市民課 ☎681-1115
喜連川支所市民生活室 ☎686-6611



会計年度任用職員募集

詳細は、総務課窓口または市ホームページにてご確認ください。

職種	①募集人員 ②応募資格	③勤務内容 ④勤務時間/⑤給料・報酬	⑥任用期間/⑦申込期間 ⑧申込方法
市立保育園 保育士	①6名程度 ②20歳以上で保育士または幼稚園教諭の資格のある方、小学校教諭または養護教諭の普通免許状のある方	③保育業務 ④午前7時15分～午後7時30分までのなかで7時間45分勤務(週5日・38時間45分勤務) ⑤月額200,900円～	⑥5月1日～令和3年3月31日 ⑦4月10日(金)必着 ⑧申込書(総務課で配布または市ホームページからも入手可)に必要事項を記入し、資格・免許のコピーを添付して提出してください。
市立保育園 調理師	①4名 ②特になし(調理師免許があればなお可)	③調理業務 ④午前9時～午後1時30分までのなかで4時間勤務(週5日・20時間勤務) ⑤日額3,536円～	【業務に関する問合せ】 こども政策課 ☎681-1125 【申込先・申込に関する問合せ先】 総務課 ☎681-1111

※⑤給料・報酬のほか、条例・規則に基づき、通勤手当、時間外勤務手当、休日勤務手当、期末手当などを支給します。

※期末手当は、下記の条件を満たした場合に支給します。

【条件1】任用期間が6か月以上【条件2】1週間当たりの勤務時間が15時間30分以上

※勤務時間に応じて、健康保険・厚生年金保険・雇用保険に加入します。

※健康保険・厚生年金保険は次の条件を満たした場合に加入します。

【条件1】1週間当たりの勤務時間が20時間以上【条件2】1か月当たりの給料・報酬額が8.8万円以上

■国民健康保険 加入と脱退の手続きについて

国民健康保険制度は、自営業や職場に健康保険制度のない方などを対象に医療保障する制度で、他の健康保険に加入していない方は必ず加入しなければなりません。

手続きには各届出書の対象となる方のマイナンバー（個人番号）の記入および本人確認が必要となりますので、各種手続きに必要な書類とともに窓口までお持ちいただき、必ず14日以内に手続きをしてください。

■加入するとき

こんなとき	手続きに必要なもの
職場の社会保険等をやめたとき	社会保険の資格喪失証明書、印鑑、年金手帳(20～59歳までの方) ※
職場の社会保険等の被扶養者でなくなったとき	
他の市町村から転入したとき	転出証明書、印鑑、年金手帳(20～59歳までの方) ※

■やめるとき

こんなとき	手続きに必要なもの
職場の社会保険等に入ったとき	職場の社会保険証(職場の社会保険証が未交付の場合は、加入した証明書)、国民健康保険証、印鑑
職場の社会保険等の被扶養者になったとき	
他の市町村へ転出するとき	国民健康保険証、印鑑

※ 職場の社会保険等をやめると年金も厚生年金から国民年金に切り替えになるため、「年金手帳」が申請時に必要です。また、転入・死亡・法定免除（生活保護）申請等の手続きでも必要です。

【申請先】 市民課、喜連川支所市民生活室

【問】 市民課 ☎681-1116

■高額療養費の申請漏れはありませんか？

病気やケガで医療機関や薬局、施術所等（保険の対象となるもの）を受診し、高額な医療費がかかった場合、一定額（世帯によって金額は異なります）を越えた分の医療費を高額療養費として支給しています。支給対象となる世帯には、診療月の翌々月以降に支給申請のご案内（ハガキ）を郵送しています。

また、今まで案内ハガキが届いたことがない方でも、今後高額療養費の支給の対象となる可能性があります。申請の際は、領収証（保険分合計や一部負担金、保険外の金額の内訳がわかるもの）を提示する必要がありますので、医療機関から受け取った領収書は大切に保管しましょう。

医療機関や整骨院等で保険証を使用したにもかかわらず、内訳の記載された領収証を発行してもらえない場合は、ご相談ください。

※令和2年4月診療分の申請からは、内訳の記載されていない領収証は原則使用できません。

【申請先】 市民課、喜連川支所市民生活室

【問】 市民課 ☎681-1116

引っ越ししたら住民票を移しましょう！

住所の異動がある方は、法律に基づき、転出・転入の手続きをする必要があります。住民票は、行政サービスや選挙人名簿への登録などにつながる大切な情報です。

また、令和2年の初冬には栃木県知事選挙が執行される見込みです。新しい住所地に引っ越してから3か月が経過していれば、新しい住所地で投票することができますので、忘れずに手続きをお願いします。

現在の栃木県知事の任期
12月8日(火)

【問】 住所の異動に関すること：市民課 ☎681-1115
選挙に関すること：選挙管理委員会 ☎681-8033

さくら市税等口座振替キャンペーン

税務課窓口で市税等の口座振替をお申込みの方に、①コンタ君ガーゼタオル②エコバックのいずれか好きな方をプレゼントします。(※新規、追加申込かつ窓口での申込みに限る)

【対象期間】令和3年3月31日まで(平日のみ)

【必要なもの】通帳、通帳の届出印

【振替できる銀行等】足利銀行、栃木銀行、みずほ銀行、烏山信用金庫
塩野谷農業協同組合、ゆうちょ銀行

【申込・問合せ】

税務課 ☎681-1114

令和2年度市税等納付期日一覧表

納期期日				市県民税	固定資産税	軽自動車税	国民健康保険税	介護保険料	後期高齢者医療保険料
年	月	日	曜日						
2	4	30	(木)		1期				
	6	1	(月)			1期			
		30	(火)	1期					
	7	31	(金)		2期		1期	1期	1期
	8	31	(月)	2期			2期	2期	2期
	9	30	(水)		3期		3期	3期	3期
	11	2	(月)	3期			4期	4期	4期
		30	(月)				5期	5期	5期
12	25	(金)		4期		6期	6期	6期	
3	2	1	(月)	4期			7期	7期	7期
	3	1	(月)				8期	8期	8期

※納付が困難な時は納期限内にご相談ください。
病気や失業、事業の廃止などやむを得ない理由で納付が困難な方は、税務課収納対策室(☎681-2263)までご相談ください。

氏家税務署からのお知らせ

【問】氏家税務署 ☎682-3311

申告所得税・復興特別所得税、贈与税・個人事業者の消費税 地方消費税の申告と納付期限の延長について

今般の政府の方針を踏まえ、新型コロナウイルス感染症の拡大防止の観点から、国税のうち、令和元年分の申告所得税、贈与税および個人事業者の消費税の申告期限・納付期限を4月16日(木)まで延長します。(所得税の振替納付日は5月15日(金)、個人事業者の消費税は5月19日(火)です。)

なお、ご自宅等からスマートフォンやパソコンなどで、確定申告会場に出向くことなくインターネットにより申告できます。国税庁ホームページの「確定申告書等作成コーナー」をぜひご利用ください。

※市の所得税の申告相談は終了しました。所得税の相談は、税務署へご連絡ください。

塩谷広域おすすめ情報

第3回軽トラ市

塩谷町

「道の駅たかねざわ 高根沢町 元気あっぶむら」がオープン!

長峰公園ライトアップ 矢板市

町商工会が主催する軽トラ市。塩谷の産品を販売する軽トラが多数出店されますので、皆さん奮ってお越しください。

【日時】5月30日(土)

午前10時～午後3時

【場所】道の駅「湧水の郷しおや」

【参加料】無料

【問】塩谷町商工会

☎0287-45-0511

高根沢町にアウトドア複合施設がオープン! 宿泊を楽しむグランピング施設など「ここにしかない空間」で皆さんをお迎えします。

【日時】4月1日(水)

午前10時～

【場所・問合せ】

道の駅たかねざわ 元気あっぶむら ☎676-1126

サクラからツツジの見ごろの時期にかけて、ライトアップを行います。ぜひお越しください。

【日時】4月上旬～5月中旬

午後7時～9時

【駐車場】5月6日(水・振休)までは、旧勤労青少年ホーム、土日・祝日は、ハローワーク矢板とすみれ幼稚園を開放します。

【問】矢板市商工観光課

☎0287-43-6211

塩谷郡市医師会リレーコラム

～シリーズ～ 『在宅医療』

第30回 「人生会議してみませんか」

年を重ねると新しい言葉を覚える事が億劫になります。それが横文字の用語や略号だとなおさらです。今回は、高齢化社会に不可欠な「ACP(アドバンス・ケア・プランニング)」と「リビング・ウィル」の二つの関連した横文字の用語についての話です。

多くの方は命の危険が迫った状態になると、医療やケアなどを自分で選択したり、自分の望みを周囲に伝えることができなくなると言われています。万が一本人の意思が確認できない場合は、家族が代わりに決めることとなりますが、家族の間で意見が異なる場合もあり、後になってこれで良かったのだろうかかと悩むこととなります。そうならないためにも、人生の最後の医療やケアについて本人と家族、医療・ケアチームが繰り返し話し合うことが重要です。この話合いの過程を「ACP(アドバンス・ケア・プランニング)」といいます。

一方の「リビング・ウィル」は、重い病気になり自分自身で判断ができなくなる前に、自分の治療に関して希望を明らかにしておくことで、

岡医院 院長 岡 一雄 (さくら市)

主に終末期の積極的な治療の中止を伝えるための書類を指しています。

さて、このACPが昨年秋に話題となりました。厚労省がACPの愛称を「人生会議」と決めて広く国民に知ってもらおうとポスターを作製したのですが、お笑い芸人を起用したポスターが大変インパクトの強い表現であったため、一部の患者団体から病気に苦しむ患者や遺族を傷つける内容であるとの意見が出て掲載が中止されたのです。

私たちは、自分自身や身近な人の死について考えたり、口にするのは縁起が悪いと避ける傾向があります。でも、自分らしい最後を迎えるためには勇気を出して自分の希望を周囲に伝える必要があります。堅苦しく考えず、もっと気楽に人生会議してみませんか。

2年半にわたって連載したリレーコラム「在宅医療」は今回で終了となります。次回からは、地域のかかりつけ医による「かかりつけ医のことば」が始まりますので引き続きご愛読ください。

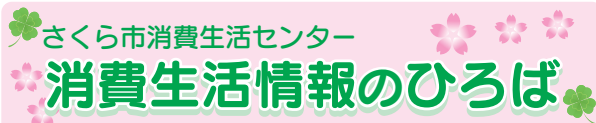

【問】市消費生活センター ☎681-2575

(市役所第2庁舎2階)

午前9時～正午/午後1時～4時 (平日のみ)

■相談方法

【電話】「☎681-2575」または「188」にご連絡ください。

【面談相談】予約不要です。消費生活センターへ直接お越しください。

■料金は? 秘密は守られる?

相談は無料です。ただし、電話相談の通話料は、相談者負担です。相談内容や個人情報など秘密は守られますので、安心してご相談ください。

■相談に必要なものは?

関係する書類等を準備し、ご相談ください。

※相談情報は、個人を特定できる情報を除いた状態でデータ化され、統計処理を行ったうえで消費者への注意喚起や法改正の基礎資料として使われるなど、消費者被害の未然防止・拡大防止に大きな役割を果たしています。

「商品やサービスの契約で事業者とトラブルになった」「製品を使ってけがをした」など消費者と事業者とのトラブルを相談できます。専門知識を持った消費生活相談員が具体的な解決策などのアドバイスや交渉のお手伝いをします。また、多重債務の相談窓口でもあり、債務整理のアドバイス、弁護士との紹介なども行います。

さくら市消費生活センターって
どんなところ?
〜ひとりで悩まず、気軽に相談を〜

無料相談案内(4月)

相談は、無料でお受けします。秘密は守ります。
相談者多数の場合、お待ちいただくこともあります。

相談	内容	対応者	期日	時間	場所	問合せ等
法律相談 (要予約)	法律的な諸問題の相談を行います。 定員：7名 申込開始： 1日(水) 午前9時～	弁護士	17日 (金)	午後1時～ 4時30分	氏家福祉センター	社会福祉協議会 氏家支部 ☎682-2217
成年後見制度 個別相談会 (要予約)	認知症や知的・精神障 がい等により判断機 能の低下した方の権 利を守るための相談 定員：4名	司法書士	15日 (水)	午前10時～ 正午	氏家公民館 第2・6研修室	地域包括支援 センター而今 ☎685-3294 障がい者支援セ ンターふれあい ☎681-6666
教育相談	小・中学生の悩み・問 題などの相談、保護者 の相談	学校教育課 指導主事	月～金	午前8時30分～ 午後5時15分	喜連川支所 学校教育課	学校教育課 ☎686-6620
児童家庭 相談	家庭における児童養育 相談、虐待相談	家庭相談員		午前9時～ 午後4時30分	市役所相談室	こども政策課 ☎681-1125
婦人相談	婦人相談(DV・離婚・ 生活一般等)	母子・父子自 立支援員兼婦 人相談員				
ひとり親相談	母子、父子自立相談(就 労支援・福祉資金貸付・ 生活一般等)					
生活困窮・ひ きこもり相談	経済的に困窮している・ ひきこもり等の自立に 向けた相談	相談支援員兼 就労支援員		午前8時30分～ 午後5時15分	社会福祉協議会氏家支部 ☎601-7123	
無戸籍につ いての相談	戸籍がない方の相談、 情報提供	職員	市民課 ☎681-1115 宇都宮地方法務局戸籍課 ☎623-0921			
虐待につ いての相談 (随時受付)	虐待を受けて いるのでは？ 虐待をしてし まいそう…な ど悩んでいる 方	児童 虐待	こども政策課 ☎681-1125 県北児童相談所 ☎0287-36-1058	* 休日、夜間の緊急時の連絡先 栃木県児童虐待緊急ダイヤル ☎686-3005 こども政策課 ☎090-2640-9364・☎090-1059-0747		
		障がい 者虐待	福祉課 ☎681-1161	* 休日、夜間の緊急時の連絡先 福祉課 ☎090-5554-6968・☎090-1996-4484		
		高齢者 虐待	○地域包括支援センター而今 ☎686-3294 (喜連川地区、押上、長久保、蒲須坂、箱森新田、松山新田、 松島在住者) ○地域包括支援センターエリム ☎681-1150 (上記以外の在住者) ○高齢課 ☎681-1155			

皆で守ろう

咳
エチケット



マスクで口と鼻を覆う



ハンカチ、ティッシュで
口と鼻を覆う



服の袖で口と鼻を覆う

※費用などについて表記がない場合は、原則無料です。



市政へのご意見を お待ちしております！

■市長へのメール

✉ mayor@city.tochigi-sakura.lg.jp
(市ホームページ「市長の部屋」から送ることができます)

■市長へのFAX 682-0360

■市政懇談会

行政区単位の懇談会です。

■市長とカフェトーク

市民または市内に通勤、通学している方で構成する5人以上のグループ(高校生を除く18歳以上)とお茶などをしながら行う座談会です。

【問】総合政策課 ☎681-1113

市内交通事故発生状況

(人身事故)

令和2年2月末日現在

※()は前年同月比

■発生件数	21 (+10)
■死亡者	1 (+1)
■負傷者	22 (+5)

さくら市の人口

令和2年3月1日現在

(前月比・毎月人口推計)

■人	□	44,693人(-48人)
■男		23,215人(-21人)
■女		21,478人(-27人)
■世帯数		16,430世帯(-12)

広報紙に広告を 掲載しませんか？

【掲載位置】

毎月1日号の表紙、裏表紙を除く各ページの下1段。

【1回の広告料】

1段枠 20,000円(税込)
半枠 10,000円(税込)

【申込期限】

掲載希望号の40日前まで

【問】

総合政策課 ☎681-1113

生涯学習課からのお知らせ

【問】 ☎686-6621

■オペラ「雨情とひろとお月さま」チケット払い戻し

中止(延期・時期未定)となりました3月8日(日)のオペラ「雨情とひろとお月さま」のチケット払い戻しを次のとおり行っています。ご迷惑をお掛けしますが、ご理解とご協力をお願いします。

【払い戻し期限】 4月30日(木)

【場所】 ・氏家公民館(平日開館日のみ午前9時～午後5時)
・生涯学習課(平日のみ午前8時30分～午後5時15分)
※必ずチケットをお持ちください。

■エンゼル講座生募集

子育てのスキルや知恵を学びながら、親子で成長していきませんか。さまざまな活動や体験を通して、相談できる仲間もできます。

【日時】 5月～月1回 午前10時～正午

【場所】 氏家・喜連川公民館ほか 【参加費】 年額1,000円

【対象】 市内在住で次に該当する親子(各15組程度)

○よちよちクラブ：乳児(1歳未満)と、その保護者

○すくすくクラブ：幼児(1歳以上の未就園児)と、その保護者

【申込方法】 往復ハガキの往信宛名面の裏側に①参加保護者名(ふりがな) ②子どもの名前(ふりがな)と性別③子どもの生年月日と5月1日時点の月齢④電話番号⑤住所を記入し、お申込みください。

【申込期限】 4月20日(月) 当日消印有効

【申込先】 〒329-1492 さくら市喜連川 4420-1
さくら市生涯学習課 エンゼル講座あて

『さくら市学びガイド2020』を発行しました
学びガイドには、講座やサークル、ボランティア情報などの生涯学習情報が掲載されています。皆さんの学びを支援するために発行していますので、ぜひご家庭で保存してご活用ください。市役所、公民館でも配布しています。
また、掲載内容の確認や各種申請書等は、市ホームページからも入手できます。
☎(686)6621 生涯学習課

eプラザ参番館「テナントC」の出店者を募集しています。提出書類は、商工観光課、氏家商工会で配布(市ホームページ)からもダウンロード可しています。
▽申請期限 4月15日(水)午後5時
▽入居開始 令和2年7月予定
※詳細は、お問合せください。
▽申込・問合せ先
○商工観光課
☎(686)6627
○氏家商工会
☎(682)2019



令和2年4月1日発行 編集：さくら市役所 総合政策部 総合政策課
〒329-1399 栃木県さくら市氏家297-1番地
TEL(☎)113 FAX(☎)0300-0000
http://www.city.sakura.lg.jp/

第23回 栃木日展 作家展

国内最大級の公募展・日展の入選者や会員のうち、栃木県ゆかりの作家を中心に、36点の作品を展示します。日本画、洋画、工芸美術、書の各部門にわたる力作をご覧ください。

~5月10日(日)



※第23回栃木日展作家展で予定されておりましたイベントは、新型コロナウイルスの感染拡大予防のため中止となりました。

◆企画展 さくら・桜・SAKURA 島田恭子/島田緋陶志/島田琴絵/島田東秋 陶芸展

さくら市PR大使の陶芸家・島田恭子氏とご家族による桜をメインに花々をモチーフとした美しい陶芸作品を展示します。

【期間】 ~5月10日(日) 午前9時~午後4時(最終入館3時30分)
【場所】 瀧澤家住宅 ※観覧料100円がかかります

■ギャラリートーク

島田恭子氏による楽しいお話会です。観覧料でどなたでもご参加いただけます。

【日時】 4月5日(日) 午後1時30分~
4月19日(日) 午後1時30分~



なおいずれのイベントも新型コロナウイルスの対応に伴い中止となる場合があります。予めご了承ください。

4月29日(水・祝)に予定しておりましたギャラリーコンサートは中止となりました。

◇うじいえ自然に親しむ会 ヤマブキソウの観察会
【日時】 4月12日(日) 午前10時~
【集合場所】 お丸山公園大手門駐車場(喜連川支所前)
【講師】 うじいえ自然に親しむ会 田代俊夫氏

さくら市ミュージアム 荒井寛方記念館

〒329-1311 さくら市氏家1297番地 ☎682-7123 FAX682-7854
【開館時間】 午前9時~午後5時(入館は午後4時30分まで) 【休館日】 6日、13日、20日、21日、27日
【観覧料】 一般300円、高・大学生200円、小・中学生100円 ※さくら市内小中学生は無料、20名以上の団体は3割引

撮っておき。さくら市!

皆さんが撮った市内の写真を募集しています。投稿していただいた写真は、市ホームページ等に掲載します。皆さんが見つけたさくら市の素敵なロケーションを紹介してください!

水田に沈む夕日

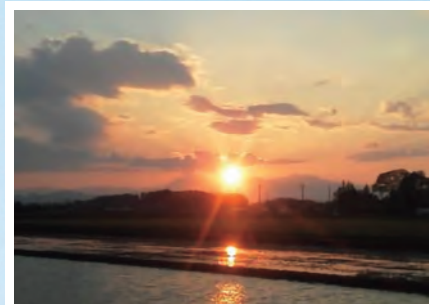

【問】 総合政策課 ☎681-1113

撮影者 鍛冶ヶ澤 大橋 克世さん
撮影日時 平成26年4月23日 午後6時ごろ
場所 近所の水田
コメント 田植え間近な水田に反射し、沈む夕日が感動的でした。

次回の広報さくら(5月1日：第265号)は5月1日折込予定です。