

SAKURA

3

2022

No.287

知るほど面白い 歴史タイププロモーション

contents

- 02 瀬戸内寂聴も愛した石の円空 須藤賢
- 06 未来につながる教育のチカラ
- 09 新型コロナワクチン接種

- 10 さくら Topics
- 12 暮らし Information

📍 龍光寺



瀬戸内寂聴も愛した
石の円空

須藤 賢

SUDO KEN

須藤賢氏の書斎にあった石仏。現在は龍光寺本堂内に安置されている。

瀬戸内寂聴さんも愛した石仏

昨年11月に僧侶で作家でもある、瀬戸内寂聴さんがお亡くなりになられ、多くの方に惜しまれました。その瀬戸内寂聴さんが出家した翌年の1974(昭和49)年に、京都嵯峨野の小倉山の麓に庵を結び、1985(昭和60)年に道場を落慶させて以降、多くの悩める方たちを救っていらしたのが曼陀羅山 寂庵まんたらさん じやくあんです。

その寂庵の庭について寂聴さんは「庭に可愛らしい石仏が多いのは、ほとんど彫刻家の須藤賢先生が、御自分の作を御寄進下さったもので、すっかり苔が付き、寂庵のシンボルになっている。『わたしの好きな仏さまめぐり』(著瀬戸内寂聴 2017年2月23日)と書いています。

須藤賢氏は喜連川出身で寂聴さんが出家した頃、その制作する石仏のほほえみから「石の円空」と称され全国的に著名だった彫刻家ながら、さくら市にその名前や作品を記すものが少ないため、現在では知る人が少なくなってしまう。今回はその、作家と作品について紹介していきます。

WORK and HISTORY



龍光寺

喜連川氏の墓所で、境内には市指定文化時の喜連川藩主足利家歴代墓所や喜連川氏4代昭氏が模刻させた足利尊氏の像もある古刹です。須藤氏の菩提寺でもあります。



「これが須藤先生の書斎にあった石仏です」など生前の須藤氏も知り、情報や作品について語ってくださった龍光寺住職の深尾淳さん。



須藤氏が昭和50年代に龍光寺に贈った石像のある池。

ほほえみ仏

須藤氏の石仏は江戸時代の円空（修行僧、木像の仏師）仏のように、石を直にノミで荒く削り、突きノミで形を整える、粗削りながらダイナミックな作風と「私の手が石に向かえば私のほほえみの仏が現れてしまう」（『須藤賢作品集』（1987（昭和62）年）と語っていた）しやる「ほほえみ」が魅力です。

このほほえみについて須藤氏は、中国にいるとき、「日本で次女が生まれ、間もなく亡くなったという知らせが届いたんです。やさしくほほえみかけてくる（雲岡石窟の）供養天を見たとき、娘がおおきくなったらこ

んな人に」（『朝日新聞』（1985（昭和60）年6月30日）と後述しています。そのため、「童」のほほえみというよりも、2ペーシ目の写真のように、唇に紅を引く「少女」のほほえみに見えます。

彫刻家でなく研究者

須藤氏は、最初から芸術家を目指していたわけではありませんが、喜連川に生まれて、現京都大学で中国の歴史地理を学ぶ、中国で大運河の調査研究を行う研究者でした。戦争を経て帰国後は、現京都大学人文科学研究所、立命館大学、山梨大学で教鞭をとり、さらに1951（昭和26）年、新潟大学教授として1970（昭和45）年3月の

定年まで人文地理学を教えました。『喜連川町誌』（1977（昭和52）年11月3日）

彫刻を始めたのは定年後

そんな研究者だった須藤氏が彫刻を始めたのは、定年退職をして生まれ育った喜連川に戻ってきてからです。

石仏を彫ることになったきっかけは、前述の新聞記事にある、中国にいたときに雲岡石窟（ユネスコ世界遺産）に魅せられたことでした。80歳の時に取材を受けた新聞の記事では、「毎日二時間、ノミとツチでコツコツと石を刻む。これまでに約千体を仕上げたが、うち九百体は望まれて手放してしまった」（『朝日新聞』（1985（昭和60）年6

須藤 賢 SUDO KEN [1904 - 1998]

- 明治 37 年 喜連川町に生まれる
現宇都宮中央小学校のとき石工作業を見習う
喜連川小学校のとき寄食せる南画家鱸（すずき）東州の画法を見習う
宇都宮中学校のとき川上澄生の版画に魅せられる
現京都大学で中国の歴史地理を学ぶ
中国に渡り華北交通株式会社総裁室にて専ら大運河の調査研究を行う
引揚後東方文化研究所（京都大学人文科学研究所）勤務
立命館大学、山梨大学で教鞭
 - 昭和 26 年 新潟大学教授で人文地理学を教える
 - 昭和 45 年 新潟大学を定年退職後現さくら市喜連川に戻る
 - 昭和 50 年 NHK 朝の連続テレビ小説のオープニングに映る道祖神を製作
 - 平成 10 年 永眠（94 歳）
- 『喜連川町誌』（昭和52年11月3日）より抜粋、加筆



昭和 50 年代に龍光寺へ寄進された石仏。

須藤氏の名前が全国的に知られるようになったのは、朝の連続テレビ小説でした。女優大竹しのぶさんの出世作となった『水色の時』のオープニングに登場した、道祖神（長野県安曇野市）を製作したことがきっかけです。このドラマは、平均視聴率40.1%、最高視聴率48.7%と放送当時、驚異的な人気を誇りました。そのため、安曇野市で「水色の時 道祖神」が整備され、今でも数多くの観光客が訪れるスポットになって

朝ドラのオープニングに

月30日」と語っていたほど、膨大な作品を遺しています。研究者から彫刻家への転身は、ゼロからの出発ではなく、「小学生の時、石屋に遊びに行き、5年生のころには、道具の使い方、身のこなし方、道具の焼き入れ方まで憶えてしまったせいだ、最初からそれほど抵抗なく石が彫れたのである。」『須藤賢作品集』と語っています。子どもの頃からその才能の片鱗があったとはいえ、50年前の経験しかないにもかかわらず60歳を過ぎてから全国に名前を知られる石の彫刻家になることは、並大抵のことではありません。

従来からある道祖神でなく、あえて須藤氏に依頼したことは、現地の「水色の時 道祖神」の看板にも書かれています。須藤氏は、この道祖神の経緯について後年「昨年NHKから『水色の時』の道祖神を依頼された時もそうであった。送られてきた写真の信州のもののように、男女神を同一平面に並列して彫るのは古今規を二にしている。それが、玄翁の叩きすぎから、女神を彫るべき部分を深く落としてしまった。新しい石でやりなおそうとも思ったが期日が迫り、それもできず、果然とそのへこんだ石面を眺めていると、そこに突出せる男神に連れそうひかえめの女神が見えた。そんな双体道祖神はどこにもないが、そうやるほか手はなくなつた。思う壺とは全く違った形態だが、こんなところに却って新しい美しいものが生まれるかも知れぬと希望をとりもどして、全国の視聴者の視線を思い無我夢中で彫り上げた。『季刊はじけん・2夏の号』（1977（昭和52）年）と書き残しています。



昭和40年代、龍光寺文化財保存会の講師として寺で講演した須藤氏(右)、足利惇氏夫妻(中央)、龍光寺第18世深尾法順氏(左)参道の地藏横にある道祖神。



須藤氏は彫刻だけでなく、写真、和歌、水彩画など多彩であったことが、喜連川図書館にある須藤賢写真集でもわかります。



雲の写真家であり、現さくら市ミュージアムでも企画展(写真)を行った鈴木正一郎氏とも交流のあった須藤氏。自身の作品集も自らのカメラで撮影し現像を行った。カメラはライカ、レンズはエルマーやズミクロンを使用しました。



龍光寺参道にある地藏横の道祖神

喜連川地区の石仏

市内にも、数多くの石仏が残っています。江戸時代に作られた道祖神や石地藏もあります。が、弥五郎坂の交通安全を願う大きな道祖神をはじめ、喜連川地区には、昭和以降に作られた石仏もたくさんあります。これらは、須藤氏に習った方の作品、ほほえみ仏を彫ることを愛好する「石彫会」のものなどです。なお、旧喜連川町では「石彫会」の石仏を、喜連川地区内に広く配して、それらの場所をめぐって楽しめる散策マップを作成しました。

の風雨の汚れ等も重なり、江戸時代のものなのか、近年作られたのか区別のつかないものになりました。

須藤賢氏の作品

須藤氏の代表的な作品は、先に紹介した、京都府嵯峨野の曼陀羅山 寂庵の石仏や長野県安曇野市の道祖神などが挙げられます。

しかし、この頃では新型コロナウイルスの影響で、遠出をして見に行くことが難しい状況です。

新聞の記事にも書かれていた千体近い須藤氏の作品の多くは、残念ながら所在の把握されていないものばかりです。その中でも市内で須藤氏の作品に触れられる場所として、菩提寺で

ある龍光寺があります。特に本堂前の池のほとりにある2つの像と本堂前の1つの像は、「水色の時 道祖神」を製作した昭和50年代に須藤氏から龍光寺に寄進された石仏で、寂庵の石仏たちと同じく、龍光寺で日の光を浴びて、今も静かで魅力的なほほえみをたたえています。

なお、須藤氏の石仏を見に龍光寺を訪ねる場合は、感染に留意し、静かにご覧ください。

【問】総合政策課
☎(081)1113

コロナ禍における教育現場の状況

子どもたちは、コロナ禍で不安やストレスを抱えながら学校生活を送っていますが、制限があるなかでも着実に学力を身につけています。学校では、児童生徒の心の安定を図りながら、学びを止めないように教育活動を工夫しています。

全国（県）平均と比較した差	
+5P以上	→よくできている
+2～4.9P	→できている
-1.9～+1.9P	→全国平均なみ
-2～4.9P	→課題がある
-5P以下	→大きな課題がある

市内の児童・生徒の結果は、全国平均と比較したポイント（P）の差で次のように比較しています。

全ての子どもたちに効果的な指導を

未来につながる

教育のチカラ

令和3年5月に小学6年生と中学3年生を対象に実施した「全国学力・学習状況調査」の結果をお知らせします。今年度の教科は、国語と算数・数学です。この調査の結果については、子どもたちが身に付けるべき学力の一部です。平成30年度から令和3年度までの経年変化をグラフに表しました。小中学校とも、年々向上が見られます。

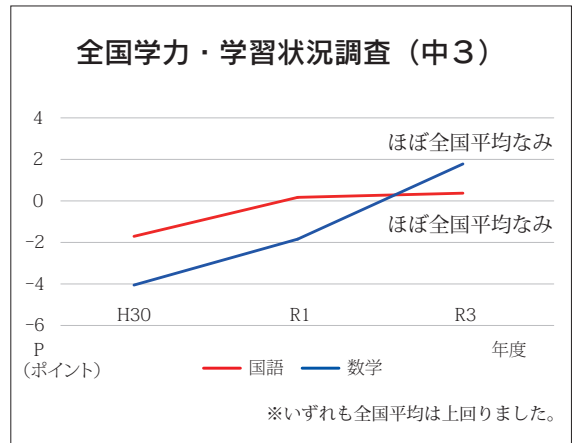
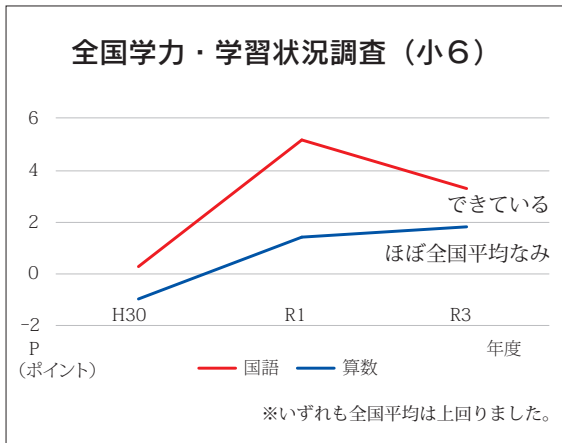

育まれる豊かな心――



学校では、子どもたちが安心して過ごせる環境をつくっているため、お互いに思いやり人権を尊重しながら学ぶことができています。このような心の教育を基盤に学習や運動に取り組むことで、学力や体力の向上に努めています。

さて、コロナ禍でも児童生徒の心が育っているエピソードを紹介します。新型コロナウイルスにかかった児童生徒が学校復帰に不安を感じ、友人に学校へ行きにくい気持ちを伝えると、その友人から「感染した

ことなんてどうでもいい。みんな淋しがつているから早く学校に戻っておいで。」という返信が返ってきたそうです。

学校では、感染や濃厚接触者となり休まざるを得なかった児童生徒への心ない誹謗中傷は避けるよう日頃から指導しています。その心配は杞憂に終わったようです。

最後に、これからの予測困難な世の中を生きていく子どもたちのために、市が進める小中一貫教育等の取組みを紹介します。

教育長

橋本 啓二

小中一貫教育の推進

「表現力」の育成に重点をおき、9年間の系統的な指導を行っています

表現力育成に必要な力を養う授業を行っています。まずは課題設定力、次に読解力が大切です。読解力が表現力につながり、コミュニケーション能力の向上が期待できます。また、表現力を養うために読書を推奨しています。加えてMIMに取り組むことで、語句を流暢に読めるようになり、読解力への橋渡しができるものと考えています。この取組みにより、自分の考えを表現し、学びを生活に生かす力を育てています。

表現力の育成についての考え方

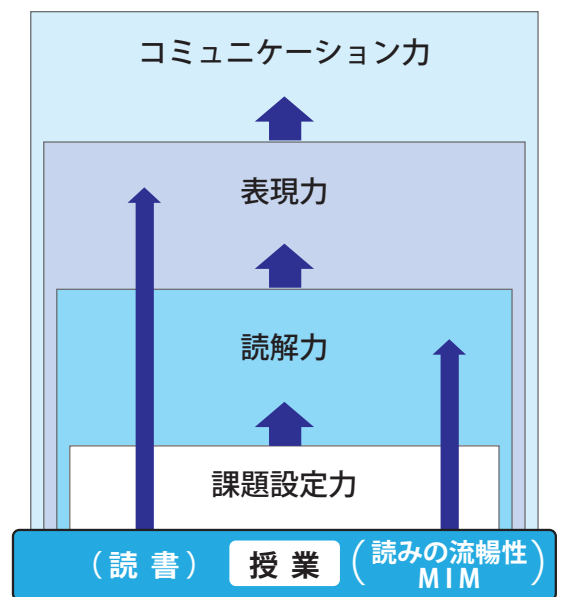

表現力を伸ばす3つの取り組み

1

多層指導モデルMIM導入

MIMとは…

通常学級において全ての子どもたちに効果的な指導を隔々まで届けようとする学習指導モデルです。子どもたちの学習を支える「読み」の中でも、特につまずきが多くみられる「らっぱ」等の小さい「っ」や「おおきい」といった伸ばす音に見られる「特殊音節」を含む言葉を、速く正確に読めるようにする学習指導モデルです。

市では、令和2年度から導入しています。



令和4年度からMIMを小学校1・2年生国語の授業として位置づけることで、言語能力の育成に重点をおいた指導を行います。そのために、授業時数特例校制度を申請しました。

2

読書活動の推進



さくら市の4読（朝の読書、すきま読書、チャレンジ読書{さくら市の100冊}、家読）を推進しています。家読推進の一環として、全国家読ゆうびんコンクールへ出品しています。

3

SDGs 教育の推進



持続可能な社会の担い手を育てるため、総合的な学習の時間を中心にSDGsとの関連を調べ、それを実現するためにどんな取り組みが大切なのかが話し合い、まとめたことを発表しています。

表現力を活かした授業等の紹介



英語でミラステ中学校とオンラインミーティング

ミラステ中学校とは、20年近く交流を行っています。海外派遣が難しい状況でも、オンラインでつながり、英語で交流しました。



ICTを活用したプレゼンテーション

総合的な学習の時間に、ジャンルに分かれて調べたことをICT（1人1台タブレット端末）を活用してまとめ、分かりやすく発表しました。



新型コロナウイルスワクチンについて



3回目の接種間隔が前倒しになります

新型コロナウイルスワクチンの3回目接種について、国から64歳以下の接種時期の前倒し方針が示されました。

それに伴い、本市でも18歳以上の全ての対象者について、3回目接種が可能となる2回目からの期間を、一律「6か月」に短縮しました。

今後は接種券の届いた全ての対象者が、6か月を経過すれば、市内医療機関、県営大規模接種会場でワクチン接種の予約が可能となります。

接種券は、6か月経過後、速やかに市民の皆さんの元に届くように準備します。

接種券が到着したら、インターネット予約サイトまたはさくら市新型コロナウイルスワクチン接種コールセンターに電話で予約してください。県営大規模接種会場とさくら市接種センターでも接種できます。

宇都宮市・とちぎ健康の森 矢板市・矢板市文化会館
ご予約は「栃木県ワクチン接種会場コールセン

ター」(☎0570-0031234)まで。

5〜11歳への新型コロナウイルスワクチン接種

小児(5〜11歳)への新型コロナウイルスワクチン接種は、令和4年3月から開始します。

対象保護者へアンケート調査を実施し、市医師団と接種体制を調整しました。

予約を開始していますので、日程等はホームページや予約サイトでご確認ください。

国から供給されるワクチン配分が少ない状態にあります。基礎疾患を有する児童が優先的に接種できるようにご協力をお願いします。

交互接種について

3回目接種に使用されるワクチンは1、2回目接種の際にどのワクチンを接種したかを問わず、ファイザー社か武田/モデルナのワクチンを接種することが可能です。なお、武田/モデルナのワクチンは

1、2回目接種の際の半量の接種です。

どちらの組合せでも抗体価が上昇することが報告されており、同じワクチンを使用した同種接種では4.2〜20倍、異なるワクチンを使用した交互接種では組合せにより6.2〜75.9倍の中和抗体価の上昇が報告されています。

3回目の接種をした方は感染や重症化するリスクが少ないと報告されています。

予防の効果と副反応のリスクについて正しい知識をお持ちいただき、接種の判断をお願いします。

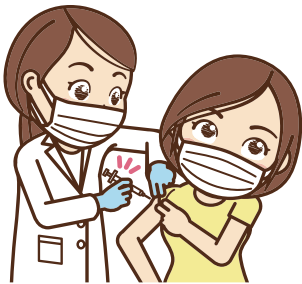

接種の予約 ◎予約はインターネットかコールセンター
でお願いします。
通常診療や救急医療の妨げになりますので、直接病院や診療所に電話や訪問で予約を求めないでください。



スマホ、パソコンからも予約可

※市ホームページでは、随時情報更新しています。

さくら市新型コロナウイルスワクチン接種コールセンター
☎028-666-7755
午前8時30分～午後4時
(祝日を除く)



聴覚や言語の障害等でご相談が困難な方はFAXまたはメールをご利用ください
FAX: 682-5156

mail: u-hoken@city.tochigi-sakura.lg.jp
ワクチン接種後の副反応等に関する相談
受診・ワクチン相談センター (栃木県)

☎0570-052-092
24時間(土日・祝日含む)

厚生労働省新型コロナウイルスワクチンコールセンター
☎0120-761770(フリーダイヤル)
午前9時～午後9時

その他相談 健康増進課 ☎682-2589

1/11

栃木県名誉農業士に認定されました

おおむら えみこ
大村恵美子さんが県知事から栃木県名誉農業士に認定されました。

大村さんは、昭和49年に就農し、農業をしながら就農女性の社会参画の推進に取り組まれました。また、いち早くイチゴジャムの製造等農産物の6次産業化を図るとともに、農業経営のための青色申告指導員としても尽力されました。

今後とも、市の農業振興や次世代の農業者の育成にご尽力いただくとともに、一層のご活躍を期待します。



1/19

学校給食にイチゴをいただきました！

JA しおのやから市内学校給食に提供してもらったイチゴが贈呈されました。JA グループでは地元特産品を利用した食育応援事業として、県内の子どもたちにイチゴのおいしさを知ってもらうため、学校給食にイチゴを提供しています。

約 4,250 人分のイチゴをいただき、全国学校給食週間中（1月 24 日～ 30 日）に学校でおいしくいただきました。ありがとうございました。



1/19

令和3年度社会福祉功労者厚生労働大臣表彰受賞

せお すくる
瀬尾勝さんが令和3年度社会福祉功労者厚生労働大臣表彰を受賞しました。瀬尾さんは、43年間社会福祉事業に従事しながら成年後見人や市の介護認定審査会委員も務められるなど、多方面での顕著な功績が受賞につながりました。

現在は、生活支援員として那須烏山市の障がい者グループホーム陽だまりに勤務されています。瀬尾さんは、「色々な取り組みが評価されたのだと思う。率直に嬉しい。利用者様に感謝されることがやりがい」と話されました。



1/26

市政アドバイザーを委嘱しました

市の課題解決のため、市長に助言・提言を行うことを業務とする「市政アドバイザー」に、毛塚幹人さんを委嘱しました。市政アドバイザーは、昨年11月から始まった新しい制度で、毛塚さんが第1号です。

毛塚さんは、宇都宮市出身の31歳で、昨年まで茨城県つくば市の副市長を務められていました。毛塚さんは、「歴史、産業などの市の魅力を引き立て、市政を応援したい」と話されました。



発見! さくらキラ人

さくら市で輝く人を紹介するコーナーです。

喜連川出身で明治大学4年生の稲見さんは、この春からプロサッカー選手としてJ2・東京ヴェルディに加入されます。幼いころから目指していたプロサッカー選手になる夢を見事に叶えました。

ポジションはMF。矢板中央高校時代には、主将としてチームを全国ベスト4へ牽引。その後、大学サッカーでの活躍が高く評価され、2021年JFA・Jリーグ特別強化指定選手に認定されました。

稲見さんは、「今まで支えてくれた人や応援してくれた人に感謝している。熱いプレーで観ている人に勇気や感動を与えたい。市の代表としてさくら市をもっと盛り上げられるように頑張りたい。(サッカーを頑張る子どもたちへ向けて)努力は絶対に嘘をつかないので、サッカーを楽しみ気持ちを忘れずに周りの環境に感謝して続けてほしい」と話されました。



いなみ てつゆき
稲見 哲行 さん

Pick up

12/19 第1回さくら市民フットゴルフ大会開催

セブンハンドレッドクラブで第1回市民フットゴルフ大会を実施しました。

晴天に恵まれた中、体を気持ちよく動かすことができました。記念すべき第1回大会に入賞した皆さんおめでとうございます。



親子の部	1位	2位	3位
入賞者(スコア)	村山 啓太 太一 (38)	渡辺 和之 志隆 (40)	長井 明典 優人 (41)
一般男子の部	1位	2位	3位
入賞者(スコア)	江連 佑介 (31)	福井 匠吾 (34)	根本 千尋 (35)
一般女子の部	1位	2位	3位
入賞者(スコア)	碓氷真知子 (44)	齋藤 友里 (49)	綱川友里花 (49)
シニアの部	1位	2位	3位
入賞者(スコア)	戸村 敏之 (33)	佐藤 博美 (41)	浅香 充宏 (44)



お知らせ

下水道課からのお知らせ

下水道事業供用開始に伴う縦覧

新たに下水道が供用開始となる区域を次のとおり縦覧します。

▼供用開始日

3月31日(木)

▼供用開始区域

喜連川処理区
喜連川・字梅木、字野辺山、字野辺山平の一部

●氏家処理区

氏家・字下野、字宮海道、字上小里、字上野、字新田前、字西原、字川岸前、字地蔵後、字大野の一部
櫻野・字弁才天の一部
馬場・字新知、字川原、字大明内、字南の一部

▼縦覧期間

3月11日(金)～25日(金)
午前9時～午後5時

▼縦覧場所

下水道課

井戸水などを使用している

方の下水道使用料

井戸水または上水道と併

戸を併用して下水道を使用

している場合は、使用人数

などにより水量を算出して

います。住民票の異動だけ

では下水道の使用人数変更

はされませんので、必ず変

更の届出をしてください。

環境を守るために

下水道へ接続してください

下水道の使用が可能にな

った区域は、早めに接続工

事をお願いします。汲み取

り式の場合は3年以内に接

続してください。浄化槽を

設置している場合は速やかに

浄化槽を廃止し、下水道

る工事
▼対象区域
公共下水道区域全域

▼申込方法

公共下水道に接続する工
事の申請と同時に申込を受
付けます。

問 下水道課

☎(681)1118

市ホームページを
リニューアルします

市ホームページのリニ

ューアルにより3月14日

(月)からURLが変わり

ます。

現在広報さくらに掲載

されているQRコードは

3月14日(月)以降は読み

取りできなくなりますの

で、ご注意ください。

問 総合政策課

☎(681)1113

重度心身障害者医療費助
成制度の対象者拡大

▼現在の対象

●身体障害者手帳1級または

2級の方

●知能指数35以下の知的障

がい者と判定された方

●身体障害者手帳3級または

4級で知能指数50以下の知

的障がい者と判定された方

▼拡大対象

●精神障害者保健福祉手帳

1級の方

▼助成開始時期

4月1日(金)

▼申請方法

精神障害者保健福祉手

帳1級を交付されている方

にはお知らせを送付しま

すので、通知が届いたら申

請してください。

※初めて申請をされる方は、ご連絡

ください。

▼申請・問合せ

福祉課
☎(681)1161

国民年金保険料
「学生納付特例制度」

学生で本人の所得が一

定以下の場合、国民年金

保険料の納付が猶予され

る制度です。対象は、学

校教育法に規定する大学、

短期大学、専修学校など

に在学する学生です。

学生納付特例の承認期

間は4月から翌年3月ま

です。申請する場合は、

学生証の写しや在学証明

書を添付してください。

申請後、約2～3か月

後に日本年金機構から審

査結果が届きます。申請

が却下となった場合は、

保険料の納付が必要です。

次年度も同じ学校に在

籍する場合は、日本年金

機構から再申請のハガキ

が届きます。ハガキが届

かない場合は、再度申請

してください。

問 宇都宮東年金事務所

☎(683)3211

市民課

☎(681)1116

喜連川市民生活室

☎(686)6611

所得税・住民税の申告相談

申告期間 ~ 3月15日(火) (平日のみ)

受付時間 午前の部：9時～10時30分
午後の部：1時～4時

※午前の部の受付時間でも、受付人数により午後の部の申告相談になることがあります。
地区別の受付日に都合がつかない場合は、別日でも受け付けます。期限内の申告をお願いします。

場所	受付日	行政区
さくら市役所 (第2庁舎 2階会議室) ※喜連川支所では 申告できません	3月 1日(火)	狭間田、狭間田中央、元組、八方口、上組
	3月 2日(水)	根本、谷中、松山、本田、上野、鍛冶ヶ澤
	3月 3日(木)	草川、柿木澤
	3月 4日(金)	押上、蒲須坂
	3月 7日(月)	氏家新田、箱森、上松山、勝山町
	3月 8日(火)	卯の里、大野、長久保、川原町、豊原
	3月 9日(水)	大中、向河原、富野岡、北草川、松島
	3月10日(木)	上阿久津、川岸、下新田、采女
	3月11日(金)	石町、上町、横町、櫻野
	3月14日(月)	馬場
	3月15日(火)	古町、伝馬町、本町、仲町、新町、栄町、氏家北

※詳細は、広報さくら2月1日号に掲載しています。

問合せ | 税務課 (☎681-1114)

3 / 1 ~ 7 春の火災予防運動週間です

火災の発生を防ぎ、万一発生した場合にも被害を最小限にするために、次のことに気を付けましょう。

▶ 住宅防火いのちを守る 10 のポイント

4つの習慣

- ① 寝たばこは、絶対にしない、させない。
- ② ストープの周りに燃えやすいものを置かない。
- ③ コンロを使うときは火のそばを離れない。
- ④ コンセントはほこりを清掃し、使わないプラグは抜く。

6つの対策

- ① 安全装置の付いたストーブやコンロを使用する。
- ② 火災警報器は定期的に点検する。
- ③ 寝具や衣類、カーテンは防災品を使用する。
- ④ 消火器を設置し、使い方を確認しておく。
- ⑤ お年寄りや身体の不自由な人は、避難経路と避難方法を常に確認しておく。
- ⑥ 防火防災訓練への参加、戸別訪問などにより、地域ぐるみで対策を行う。

▶ 住宅用火災警報器は適切に管理しましょう

住宅用火災警報器が適切に作動するか点検ボタンを押すなどして確認し、定期的にほこりなどをふき取りましょう。交換の目安は10年です。

詳細はこちら ▶



問合せ | 塩谷行政組合消防本部 (☎0287-40-1129)

お知らせ

18歳から10年のパスポートが申請可能になります

成年年齢の引き下げに伴い、18歳以上の方は、有効期限が10年のパスポート（旅券）の申請が可能になります。

▼申請開始日

4月1日（金）

問 市民課

☎（681）1115

夜間の戸籍届出は氏家消防署で受付けています

夜間の戸籍届出は、午後5時15分（休日は午後5時）から翌日午前8時30分まで氏家消防署でお待ちしております。

※緊急出勤により不在となる場合があります。

問 市民課

☎（681）1115

地震災害への備えをしましょう

東日本大震災を忘れない…。突然やってくる地震災害には日頃の備えが大切です。ハザードマップの29ページ以降を確認しておきましょう。

問 総務課

☎（681）1111

ハザードマップはこちら▼

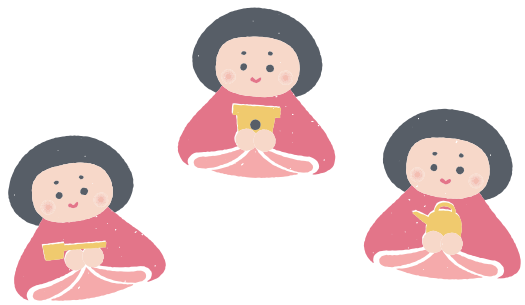

開催

令和4年第1回 市議会定例会

▼日程（予定）

● 予算審査特別委員会 3月3日（木）

● 3月4日（金）

● 3月7日（月）

● 文教厚生常任委員会 3月8日（火）

● 建設経済常任委員会 3月9日（水）

● 総務常任委員会 3月11日（金）

● 委員長報告、質疑、討論、採決、閉会 3月17日（木）

※日程が変更になる場合もあります。

※傍聴は、新型コロナウイルス感染拡大防止のため自粛をお願いします。

問 議会事務局

☎（681）1123

ひきこもりに関する相談会

4月から、ひきこもりに関係する相談ができる「ポラリス★出張相談会」が始まります。

相談には、事前予約が必要ですが、日時は、広報さくら4月1日号以降の無料相談案内に掲載します。

ひきこもりに関する悩みがある方は、ぜひご利用ください。経験豊富な相談員が対応します。

▼日時

毎月第2金曜日 午前10時～午後4時

▼場所

氏家福祉センター

▼対象

ひきこもりのことで悩んでいる方と家族

▼申込・問合せ先

福祉課

☎（681）1160

詳細はこちら▼



終活セミナー

誰しもが抱える老後の不安解消やこれからの人生について前向きに考えられるようなセミナーです。

▼日時 3月17日（木） 午前10時～正午

▼場所

氏家福祉センター 大広間

▼講師

廣木智代氏

NPO法人ら・し・さ（終活アドバイザー協会）理事

▼内容

終活にまつわる基礎知識からエンディングノートの書き方など

▼持ち物

筆記用具

▼参加費

無料

▼定員

20名

▼申込期限

3月14日（月）

▼申込・問合せ先

社会福祉協議会本部

☎（686）2670

※感染状況により中止になる場合があります。

※緊急状況により不在となる場合があります。

※緊急状況により不在となる場合があります。

※緊急状況により不在となる場合があります。

後期高齢者医療制度が変わります

▶ 一定以上の所得のある 75 歳以上の方等は医療費の窓口負担が2割になります

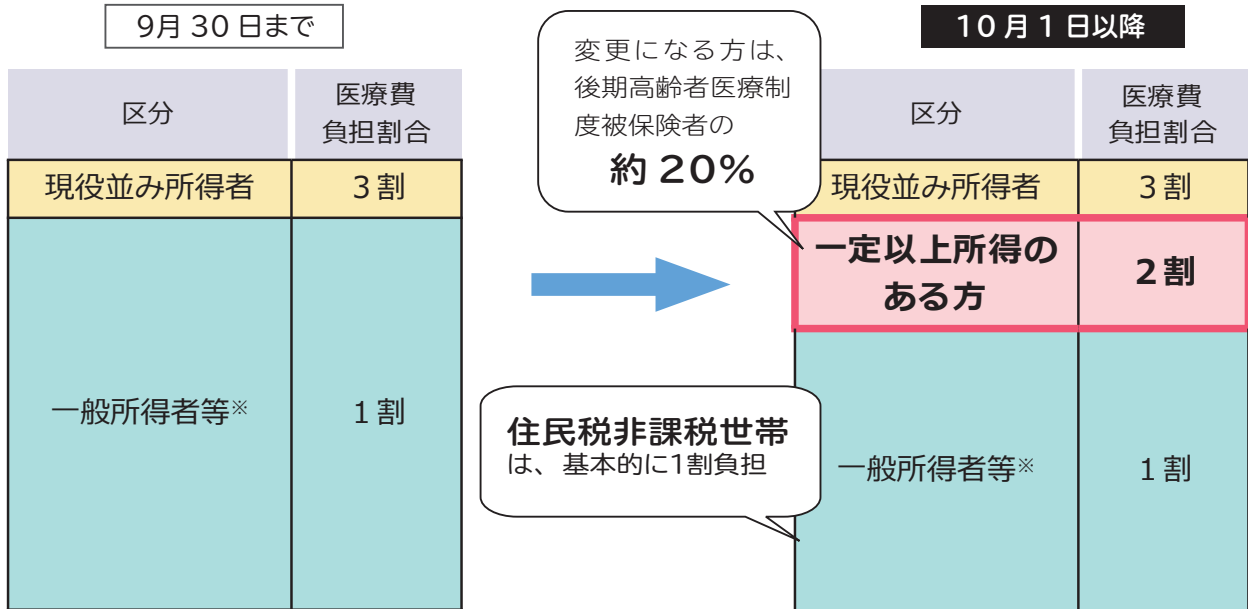

75 歳以上の方の課税所得や年金収入をもとに、世帯単位で 2 割負担の対象かどうかを判定します。

判定は、2021 年中の所得をもとに行い、9 月頃に被保険者証を送ります。
※判定が可能になるのは 8 月頃です。

▶ 窓口負担割合が2割となる方には 負担を抑える配慮措置があります

2 割負担となる方を対象に 10 月 1 日から 3 年間 (令和 7 年 9 月 30 日まで)、1 か月の窓口負担割合の引き上げに伴う負担増加額を 3,000 円までに抑えます。

※入院医療費は対象外

この措置の対象で払戻される場合は、後日、高額療養費の口座に振り込みます。

2 割負担の対象で高額療養費の口座が登録されていない方には、9 ~ 10 月頃に申請書を郵送予定です。

※電話や訪問で口座情報登録をお願いすることや ATM の操作をお願いすることは絶対にありません。

不審な電話があったときは、警察署や警察相談専用電話 (#9110)、消費生活センター (188) へお問合せください。

▶ 配慮措置の計算方法

【例】 1 か月の医療費全体額が 5 万円の場合

窓口負担割合 1 割のとき ①	5,000円
窓口負担割合 2 割のとき ②	10,000円
負担増 ③ (② - ①)	5,000円
窓口負担増の上限 ④	3,000円
払い戻し等 (③ - ④)	2,000円

問合先 | 県後期高齢者医療広域連合

(☎ 627-6805)

市民課 (☎ 681-1116)

喜連川市民生活室 (☎ 686-6611)

厚生労働省コールセンター

(☎ 0120-002-719)

募集

会計年度任用職員

市ホームページで随時募集案内を公開しています。(時期によっては募集がない場合もあります。)

▼申込方法

さくら市会計年度任用職員採用申込書(市ホームページ、総務課で配布)に記入し、郵送または直接持参により提出(郵送推奨)

※募集職種や勤務条件などは、市ホームページをご覧ください。

▼申込・問合せ先

総務課
☎(681)1111

▼詳細はこちら▼



日本語ボランティア

日本語があまり得意ではなく、日本語を勉強してみたいと思っている外国人に日本語を教えるボランティアです。

● 楽しく交流しながら、日本語を教えてみませんか?初めての方でも大歓迎です。

外国人と交流したい方、国際交流に興味を持っている方、ぜひご応募ください。

▼国際交流協会

☎(681)2072

さくら未来塾 学習サポーター

●小学生コース

▼日時

4月中旬、
毎月第1・3・5土曜日
午前9時30分～11時30分

▼場所

氏家・喜連川公民館ほか

▼内容

小学3～6年生の学習支援

●中学生コース

▼日時

5月中旬、
毎週水曜日
午後3時～4時30分

▼場所

氏家・喜連川中学校

▼内容

中学生の学習支援
(数学・英語)

●共通

▼謝金

一時間1,500円
(交通費込み)

▼申込方法

学習サポーター登録用紙(市ホームページから入手可)に記入し、提出。
※登録用紙の提出後、後日面談を経て登録となります。

▼生涯学習課

☎(686)6621

傾聴ボランティア養成講座 座受講者

1人ひとりの心に寄り添う傾聴に必要な心構え、聴くことの大切さ、話し相手との距離を縮める方法を座学形式で学ぶ講習会です。

▼日時

3月22日(火)
午後1時30分～3時

▼場所

氏家福祉センター

▼対象

市内在住者

▼受講料

無料

▼内容

傾聴は心の伴走者、心に寄り添う傾聴について、

▼講師

黒川 貢 氏

(県傾聴ボランティア連絡協議会会長)

▼申込期限

3月15日(火)

▼申込・問合せ先

社会福祉協議会氏家支部

☎(682)2217

再生品の提供事業

搬入されたごみのうち、使用できるものを再生品として展示し、希望者に無料で提供します。

▼場所

エコパークしおや

▼対象

18歳以上の市内在住者

▼申込方法

3月23日(水)までに申込書を直接提出。

受付は、午前9時～午後4時30分

(正午～午後1時、土日祝日は除く。)

▼申込・問合せ先

エコパークしおや

☎0287(53)7370

歩くとよかっぺ! 桜咲くゆうゆうパークウォーキング

満開の桜に囲まれながら、一緒にさくら市の魅力を再発見しませんか。

日時

3月30日(水) ※小雨決行
午前10時～正午(9時30分～受付開始)

集合場所

ゆうゆうパーク時計台前

コース

ゆうゆうパーク周辺
①お花見らくらくコース
②お花見満喫コース

対象

市内在住者

定員

先着50名程度

主催

市地域づくり勉強会
(誰もが住みやすい地域づくりを目指して活動している会)

参加費

無料(プチプレゼントつき)

持ち物

マスク、タオル、動きやすい服装(運動靴等)、帽子、飲み物、ビニールシート、雨具

申込方法

3月25日(金)までに電話で申込み。
※感染状況により中止となる可能性があります。



申込・問合せ先 | 高齢課 (☎681-1155)

市営住宅入居者募集

申込期限 3月8日(火)

入居時期 4月1日(金)

申込者多数の場合は、抽選会を開催します。

申込方法

申込書(建設課・喜連川市民生活室で配布、市ホームページからも入手可)に必要な書類を添付し、提出してください。また、申込条件がありますのでお問合せください。

※家賃は前年の所得に応じて決まります。

住宅名	大沼台	ひばりヶ丘
募集戸数	1戸	1戸
完成年度	平成3年～4年	平成8年
階数	2階建 戸建て	2階建 戸建て
間取り	3LDK	3LDK
家賃	20,800円～ 31,300円	21,500円～ 32,100円
単身入居	不可	
敷金	家賃3か月分	

申込・問合せ先 | 建設課 (☎681-1119)

募集

河川愛護モニター

国土交通省は、河川を見守る河川愛護モニターを募集します。

活動期間

7月1日(金)～
令和6年6月30日(日)

活動範囲

鬼怒川または小貝川で無理なく活動できる範囲

対象

活動範囲から5km以内に住む満20歳以上の方

申込方法

5月6日(金)までに郵送で申込み。

申込・問合せ先

国土交通省下館河川事務所 占用調整課
☎0296(25)2151



道の駅きつれがわ 新規テナント

フードコートで餃子を主力として飲食を提供いただける事業者を募集しています。

申込期限

3月15日(火)
※後日、説明会の日時をご案内します。

申込・問合せ先

道の駅きつれがわ
☎(686)8180

詳細はこちら



道の駅きつれがわ
温泉スタッフ臨時職員

業務内容

温泉受付・脱衣室・浴室
清掃・施設管理などの日常業務

勤務時間

交代制
早番・午前8時～
午後3時(6時間勤務)
遅番・午後1時30分～
午後10時30分(8時間勤務)

※土日祝勤務有り

賃金

時給900円

雇用期間

勤務可能日～3月31日
(以後更新あり。)

申込方法

履歴書(写真貼付)に記入し、郵送または事務所に持参。

申込・問合せ先

道の駅きつれがわ
☎(686)8180

令和4年度
第1回危険物取扱者試験

試験の種類

甲種・乙種(第1類～6類)・丙種

日時

6月5日(日)
午前9時30分開始

申込方法

●書面
申請書を(一財)消防試験研究センター栃木県支部または最寄りの消防局・消防本部へ提出。

申込期間

4月4日(月)～15日(金)
午前9時～午後5時

(土日・祝日を除く)

インターネット

QRコード内のリンクから申込み。

問

塩谷広域消防本部予防課
☎0287(44)1129

申込はこちら



第1回さくら市の桜
フォトコンテスト

市の魅力を伝える、桜のある風景写真を募集します。

応募作品

概ね3年以内に市内で撮影された桜の写真

期間

4月20日(水)～
5月31日(火)

応募方法

A4サイズにプリントし応募票を貼付してご応募ください。

問

氏家観光協会
☎(681)5757
(月休)

詳細はこちら



寄付

ありがとうございます

●寄附金

●金5万円(故)齋藤花子
●社会福祉協議会

●金696円(匿名)

●金5千円(古町 一条小雪)

●金2,107円(馬場 石塚仙二)

●食料品等42点(ダイナム栃木さくら店)

●金5万円(三菱ふそう労働組合本社支部)

●金11,095円(采女 楽々の会)

●金14,089円(株道の駅きつれがわ)

さくら市の人口

令和4年2月1日現在
(前月比・毎月人口推計)

■人	□	44,224人(-18人)
■男		22,901人(-5人)
■女		21,323人(-13人)
■世帯数		16,463世帯(-3)



無料相談案内(3月)

*社会情勢により急きょ変更や中止になる場合があります。

相談	内容	日時	場所	問合せ等
法律相談 (要予約)	法律的な諸問題の相談を行います。 定員：7名	18日(金) 午後1時～4時30分	氏家福祉センター	1日(火)午前9時～申込み 社会福祉協議会氏家支部 ☎682-2217
心配ごと 相談所	生活上の苦しみや悩みごと相談	10日(木) 午前9時30分～ 午後0時30分	喜連川公民館	社会福祉協議会氏家支部 ☎682-2217 相談は、民生委員・児童委員、行政相談委員、人権擁護委員がお受けします。
	行政への要望やその他困りごとの相談			
	いじめ、体罰、差別等人権侵害に関する心配ごと			
もの忘れ 相談会	もの忘れや認知症に関する相談	17日(木) 午後2時～4時	喜連川図書館	高齢課 ☎681-1155
ふくしの 相談室 コンタるーむ (要予約)	障害をお持ちの方で日常で困っていること、福祉サービスや就労・就学に関すること	8日(火) 午前10時～正午 午後1時～3時	喜連川公民館 第2研修室	障害者相談支援センター 桜花 ☎681-6720 障がい者支援センター ふれあい ☎681-6666
地域若者 サポート ステーション	若者の就労・ひきこもりに関する相談	9日(水)・16日(水) 23日(水) 午後1時～4時	氏家福祉センター	NPO法人キャリアコーチ ☎0287-47-5200

相談	場所	問合せ等	相談	場所	問合せ等
教育相談	喜連川支所 学校教育課	学校教育課 ☎686-6620	児童家庭 相談	市役所相談室	こども政策課 ☎681-1125
生活困窮・ ひきこもり相談	社会福祉協議会氏家支部 ☎601-7123		婦人相談		
無戸籍の相談	市民課 ☎681-1115 宇都宮地方法務局戸籍課 ☎623-0921		ひとり親相談		

相談	内容	問合せ等
虐待相談 (随時受付)	児童虐待	* 休日、夜間の緊急時 児童相談所虐待対応ダイヤル ☎189 こども政策課 ☎090-2640-9364・☎090-1059-0747
	障がい者虐待	* 休日、夜間の緊急時 福祉課 ☎090-5554-6968・☎090-1996-4484
	高齢者虐待	● 地域包括支援センター <small>にこん</small> 而今 ☎685-3294 (喜連川地区、押上、長久保、蒲須坂、箱森新田、松山新田、松島) ● 地域包括支援センターエリム ☎681-1150 (上記以外) ● 高齢課 ☎681-1155

相談は、無料でお受けします。秘密は守ります。
相談者多数の場合、お待ちいただくこともあります。

撮っておき。さくら市!



「真冬の蓮」

仲野 和夫 さん・下河戸蓮池



「ポタン桜」

仲野 和夫 さん・櫻野



「雪と満開の桜」

仲野 和夫 さん・八方口 将軍桜



「UFO ピーマン」

仲野 和夫 さん・八方口



「ポタン桜 (白)」

仲野 和夫 さん・櫻野



「F1 マシン出現!」

関谷 遼巡 さん・さくらテラス展示館



「皇帝ダリア」

仲野 和夫 さん・八方口



「キューピッド」

仲野 和夫 さん・ゆうゆうパーク



「草川の春と言えば」

レオ さん・草川用水



「ウズミさくら (蔵出し)」

プー太郎 さん・ミュージアム西

市内で撮影された「とっておき」の写真を紹介します。
あなたの「とっておき」もInstagramに投稿しませんか? #とっておきさくら市 #さくら市の2つのハッシュタグをつけて投稿してください。

【問】 総合政策課 ☎ 681 - 1113

詳細はこちら



- pickup news -

今月のいち推し

タレント井上咲楽さんと
さくらのご縁



注目のイベントや
ニュースをお届け



「さくら」つながりのご縁で、大人気タレントの井上咲楽さんにシティプロモーション用のポスターモデルをお願いしました。

井上さんは、1月20日に瀧澤家住宅と道の駅きつれがわで桜をテーマにしたポスターの撮影をされました。

撮影した写真は、広報さくら4月1日号の表紙にも掲載しますので、お楽しみに!

問合せ先 | 総合政策課 (☎681-1113)



姉妹都市情報

古河市

- 古河歴史博物館企画展 ぼっこん 墨魂

立石光司の書とその理念を通して、書道界に果たした功績を紹介します。

【期間】3月19日(土)～5月8日(日)

【時間】午前9時～午後5時
(最終入館:4時30分まで)

【休館日】4月11日・18日・21日

22日・25日、5月2日

【費用】大人400円、小中高生100円



場所・問合せ先 | 古河歴史博物館 (☎028-022-5211)

加須市

- 第23回全国高等学校女子硬式野球選抜大会

【期間】3月26日(土)～4月3日(日)

【場所】加須きずなスタジアム
田ヶ谷サン・スポーツランド
平成国際大学



問合せ先 | 加須市スポーツ振興課 (☎0480-62-6123)



児童センター

〈氏家児童センター〉

☎ 612 - 6145



● オンライン栄養相談

「外出時の食事について」

【日時】16日(水) 午前10時30分～

【対象】未就学児の保護者の方

〈上松山児童センター〉

☎ 616 - 3660



● 子育て相談 【日程】8日(火)

● 親子リトミック 【日程】16日(水)

● 赤ちゃんスキンシップ「ママトキベビー」

【日程】18日(金)

〈喜連川児童センター〉

☎ 678 - 2651



● 栄養相談

【日時】10日(木) 午前10時30分

● ちょきちょきDay(ミニランドセル作り)

【日時】9日(水)～11日(金) 午後3時30分

開館時間 午前9時～午後6時
(休館日) 1～3日、第3日曜日



図書館だより

〈おすすめ本紹介〉

スクラップブックアイデア帖

思い出を、残す、飾る、楽しむ

平田 美咲 編

大切な写真や旅先で買った絵
はがきなど、引き出しにしまい
込んだままにいませんか？
素敵にアレンジして、世界に一
つだけのスクラップブックを作っ
てみましょう。

出版 誠文堂新光社



〈お知らせ〉 * 両館同時開催

なにができるかな？ガチャガチャ？運だめし！

本・CD・DVDを借りると、ガチャガチャに挑
戦できます。*景品がなくなり次第終了

【期間】3月5日(土)～31日(木)

あかちゃんタイム

【日時】3日(木)、17日(木) 午前10時～正午

開館時間 午前9時～午後7時

氏家図書館 ☎682 - 9889

(休館日) 11日(金)、25日(金)

喜連川図書館 ☎686 - 7111

(休館日) 7日(月)



ホームページ▲



子育てサロン

〈アップル保育園〉 ☎682-9957

● 散歩に行こう

【日時】4日、22日 午前10～11時

● 親子ふれあい遊び

【日時】25日 午前10時15分～11時

〈こどもの森YOU保育園〉 ☎612-5783

● バスに乗って動物園へ行こう！

【日時】25日 午前9時～

● 第12回 子育て講演会

【日時】30日 午前10時～11時

未就学のお子さんと保護者
対象の講座・イベント

〈氏家幼稚園〉 ☎682-8393

● 未就園児うさちゃんくらぶ

【日時】24日 午前10時～11時

● 園庭開放日

【日時】3日、10日、17日、24日 午前9時～正午

● キッズ相談室

【日時】1日、8日、15日、22日

〈きつれ川幼稚園〉 ☎685-3759

● わんぱく広場(未就園児親子教室)

【日時】2日、16日 午前10時～11時

● 子育て相談 随時受付



健康コーナー

健康相談・健診・教室のご案内

* 乳幼児健診・相談は母子手帳を持参してください。

〈健康相談〉 申込先 健康増進課 ☎682-2589

行事名	日時等	場所
健康・妊婦健康相談	7日(月)・14日(月)・28日(月) 午前9時～午後4時	氏家保健センター 喜連川保健センター
乳幼児相談(要電話予約)	2日(水) 内容：育児・栄養・歯科・授乳相談	喜連川 保健センター
すくすく計測(要電話予約)	29日(火) *身体計測のみ	
栄養相談会	15日(火) 午前9時・10時・11時 午後1時30分・2時30分・3時30分	氏家 保健センター
ことばの相談(要電話予約)	4日(金)・8日(火) *詳細はお問合せください。	
こども発達相談(要電話予約)	7日(月)・18日(金) 内容：子どもの発達や行動に関する相談	
ママのこころの相談(要電話予約)	16日(水) 対象：子育てに関する悩みや不安がある母親	
こころの相談(要電話予約)	3日(木) 午後1時30分・2時15分・3時	

〈健康診断〉

行事名	日時等	場所
4か月児健診	24日(木) 対象：令和3年11月生	氏家 保健センター
10か月児健診	22日(火) 対象：令和3年5月生	
1歳6か月児健診	17日(木) 対象：令和2年8月生	
2歳6か月児健診	4日(金) 対象：令和元年8月生	
3歳6か月児健診	18日(金) 対象：平成30年8月生	

休日当番医 午前9時～正午/午後2時～5時

6日(日)	高瀬小児科医院	☎682-5511
13日(日)	花塚クリニック	☎686-7667
20日(日)	根本医院	☎682-2800
21日(月・祝)	きぬの里クリニック	☎612-8710
27日(日)	氏家病院	☎682-2911

塩谷郡市医師会からのお願い

休日当番医を利用する際に風邪症状がある方は、
受診前に必ず電話で相談してから来院してください。

夜間診療 午後6時30分～9時

● くろす ☎682-8811
● しおや ☎0287-44-1155

日	月	火	水	木	金	土
3月						
			1	2	3	4 5
6	7	8	9	10	11	12
13	14	15	16	17	18	19
20	21	22	23	24	25	26
27	28	29	30	31		



専門職による
リレーコラム

さくら*スマイルゼミ

今月の特集

介護保険を上手に利用

介護保険とは？

個人の介護費用の負担軽減や高齢者の皆様の自立支援を目的とした公的社会保障制度です。



介護保険で何ができるの？（一例）

- 手すりや介護ベッド、歩行器など介護の環境を整えられます。
- 家族の不在時の心配やお風呂が大変など、困りごとをサポートします。
- 心身機能を維持するためのリハビリが受けられます。

どんな時に利用できるの？

「介護」というと、病気等で食事やトイレなどのお世話が日常的に必要な方を想像するかも知れませんが、介護保険のサービス内容は多岐にわたり、色々なお身体の状態の方に合わせたサービスがあります。

年を重ねてもできるだけ元気に住み慣れた自宅で過ごせるように、上手に介護保険制度を利用してほしいと思います。体の変化などで気になることがあれば、「まだ何とか頑張れるかな？」と無理をせずに、気軽にケアマネジャーなどに相談してくださいね。

ご相談ください！



執筆 綱川ケアマネジャー

問 合 先 … 高齢課 ☎ 681-1155



市内でいきいき活動する
団体紹介

ハロー！市民団体

今月のピックアップ

Sakura mama's KIRE

ママ達の子連れで気軽に立ち寄れる場所を！そんな思いで活動している ^{さくら} ^{ママズ} ^{キレ} Sakura mama's KIRE。喜連川にある「KIREの家」は、ママたちの思いが形となった一軒家。いわゆる居場所という枠組みを越え、パン作りやヨガなど、さまざまなスキルを持つママ達の活動場所にもなっています。休憩するもよし、活動するもよし。子育てママにとって心強い団体（拠点）です。

市民活動支援センター
濱口 記者



LINEはこちら▶



問 合 先 … 右のQRコードから



塩谷郡市医師会
市民公開講座

塩谷郡市医師会からのお知らせ

第16回塩谷郡市医師会市民公開講座 新型コロナウイルス感染症について知ろう

塩谷郡市医師会では、地域の皆さんに健康な生活を送っていただけるように、毎年テーマを変えて市民公開講座を開催してきました。残念ながら2020年はコロナ禍で開催することができませんでした。今年度も新型感染症が続いているため、市民公開講座をYoutubeで配信することにしました。今年のテーマは「新型コロナウイルス感染症」です。

講演は2部に分かれており、第1部は本医師会顧問の岡一雄先生による「スペイン・インフルエンザと新型コロナウイルス感染症」、第2部はメディアでも大活躍のインターパーク倉持呼吸器内科の倉持仁先生による「新型コロナウイルス感染症の現状と対策について」です。

なお、Youtube配信は、3月1日(火)正午から1か月(予定)です。ぜひ、ご覧ください。

視聴はこちら▶



さくら市消費生活センター

消費生活情報ひろば

今月のテーマ

18～20歳の皆さん、 消費者トラブルにご用心

商品の購入やサービスを受け際に契約を勧められたときは、次のことに気を付けましょう。もし困ったときは、速やかに消費生活センターへ相談しましょう。



問合せ先

市消費生活センター ☎681-2575
午前9時～正午/午後1時～4時(平日のみ)

トラブル回避のコツ

- うまい話はうのみにせず、きっぱり断わる
ネットの広告や説明をうのみにしてはいけません。
- クーリング・オフなどの知識やルールを調べる
法律で、契約後でもクーリング・オフなどの
取消や解約ができる消費者保護のルールが
定められています。
- 借金を勧める業者に要注意
クレジット契約も慎重に！

さくら市ミュージアム

〜 荒井寛方記念館 〜

INFORMATION

開館時間 午前9時～午後5時
 休館日 7日、14日、15日、
 22日、28日
 ☎ 682-7123



今月の催し
 桜づくし花づくし
 — 島田恭子作品展 —

桜・花をテーマに、春の訪れた瀧澤家住宅で島田恭子作品展を開催します。

「桜の陶芸家」として名高い島田氏は、さくら市PR大使であり、アートを通してさくら市の魅力を発信しています。このたびの展示は桜をモチーフにした作品をはじめ、島田氏初挑戦となる陶板屏風、四季の花々など、春爛漫を表現した作品が並びます。

特別展示として、島田緋陶志氏、琴絵氏、東秋氏など、バラエティー豊かな陶芸の競演で、瀧澤家住宅が明るく華やかに彩られるでしょう。ぜひ、この機会に瀧澤家住宅にお出かけください。

【作家来館日】

- 3月19日～21日、26日、27日
- 4月2日、3日、9日、10日、16日、17日、23日、24日、29日
- 5月1日、3日、5日、7日、8日、14日、15日、21日、22日

※新型コロナの状況により変更・中止になる場合があります。



島田恭子作品展

2022年
3/19 ▶ 5/22

観覧料 一般100円 中学生以下無料
 休館日 月曜日(ただし3/21は開館)、第3火曜日、3/22、5/6
 ※休館日当日は、観覧料を返金いたします(現金のみ)

主 催 さくら市さくらミュージアム 荒井寛方記念館

2022年3月19日土・4月16日土 いずれも午後1時30分～
 ワークショップ 親子で陶芸体験
 観覧料1組1,000円 申込締切は1週間前
 申し込みはさくら市ミュージアム・情報センター TEL.028-682-7123

会場 栃木県指定文化財 瀧澤家住宅
 〒329-1312 栃木県さくら市櫻井1365番地 TEL.028-682-2176

島田 恭子 PROFILE

1954年 兵庫県川西市に生まれ、
 1979年 京都府京都市にて芸術短期大学(現)
 京都大学卒業。
 1999年 日本美術協会にて第一回島田恭子陶芸展開催。
 以後毎年開催(9回・2回)
 2001年 日本美術協会にて島田恭子展(第2回)開催。
 2007年 第1回さくら市PR大使就任。
 2008年 第2回さくら市PR大使就任。
 2010年 第3回さくら市PR大使就任。
 2019年 第10回さくら市PR大使就任。
 2022年 日本美術協会にて第12回島田恭子陶芸展開催。

「桜」をテーマに、春の訪れた瀧澤家住宅で陶芸家島田恭子氏による「桜づくし花づくし」展を開催いたします。島田恭子氏とは、さくら市PR大使として、さくら市の魅力を発信して下さる、このたびの展示をテーマにした作品をモチーフにした作品をはじめ、島田氏初挑戦となる陶板屏風、四季の花々など、春爛漫を表現した作品が並びます。

特別展示として、島田緋陶志氏、琴絵氏、東秋氏など、バラエティー豊かな陶芸の競演で、瀧澤家住宅が明るく華やかに彩られるでしょう。ぜひ、この機会に瀧澤家住宅にお出かけください。

交通のご案内

瀧澤家住宅

● 桜づくし花づくしギャラリートーク

陶芸家で、さくら市PR大使の島田恭子氏によるトークショーです。

日時
 3月19日(土) 午後1時30分～
 4月16日(土) 午後1時30分～

場所
 瀧澤家住宅
 ※要観覧料
 (100円)
 ※予約不要



● 親子で陶芸体験

手びねりで親子共同作品を作りませんか。

日時
 3月20日(日)・26日(土)
 ①午前10時～ / ②午後2時～

場所
 瀧澤家住宅

参加費
 1組1,000円

定員
 各先着5組

申込方法
 電話で申込み。



申込・問合せ先 | ミュージアム ☎682-7123



はなコトバ
日々感じた小さな想いを
綴らせて頂きます。

第9回

石原慎太郎氏に教えられた
関東平野

あれは何かのお店?或いはホテル宴会場だっただろうか。ほんの数分だったかもしれないが強い印象が残っている。

「君らは知らないのか。この関東平野のような場所は、世界に二つとない。世界最大級の人口、4000万人以上が一つ平野に暮らし(昼間人口は4500万人以上か)、気候は温暖、春夏秋冬という美しい四季があり、豊富で美しい水だ。こんな場所が他にあるか。」「君はとちぎか。大事な場所じゃないか。君らが政治を志すなら、この世界に冠たる関東平野をどう活かしていくか、それが君らの役割だ。」都知事に就任されるしばらく前の頃だったと思うが、大きくて迫力ある政治理念を直に感じた。

「君らのとこまで東京になれば、首都機能移転など、必要ない。『移転』なんてちっぽけでつまらんだろ?それよりこの地全体を、強く大きくする。それでいいんじゃないか?」と笑っておられた。優良な住環境。極めて良質な農林水産物を産む自然環境。世界最先端の技術と秀逸な商工業。歴史と文化。我らのさくら市は、間違いなく世界有数の立地環境にある。氏の言葉が甦る。その叡智を少しでも、と願ってやまない。

さくら市長 花塚 隆志

市政へのご意見をお待ちしています

- 市長へのメール mayor@city.tochigi-sakura.lg.jp
- 市長へのFAX 682-0360
- 市政懇談会 ■市長とカフェトーク
- 【問】総合政策課 ☎681-1113

#撮っておき。さくら市

Sakurastagram

sakuracitypublicrelations

@en_mado_さん

気持ち良い朝
早咲きの桜に会いに行ってきました
#とっておきさくら市 #さくら市

詳細はこちら▲

インターネットで情報発信中



観光ナビ



YouTube



ライン



インスタグラム
@sakura
sogoseisaku



ツイッター
@sakura
_city



ホームページ

Sakura_city @sakura_city

広報カレンダー 3月



※ 全市民に関わる内容、どなたでも予約なしで参加いただけるイベントです。
 ※ 新型コロナの状況によりイベント等が中止・延期になる場合があります。

1 火	<ul style="list-style-type: none"> うじえい川柳会による川柳展示 ～3/31 (氏家図書館) 所得税・住民税の申告相談 ～3/15 (市役所) 	11 金	<ul style="list-style-type: none"> 市議会総務常任委員会 (市役所) 	20 日	<ul style="list-style-type: none"> 家庭の日は家族で温泉に行こう! 小学生入浴無料 (もとゆ・露天風呂)
2 水	<ul style="list-style-type: none"> おしゃべり場 (10:00～11:30・喜連川公民館) 	12 土	<ul style="list-style-type: none"> みんなの市 (9:00～12:30・さくらスクエア) 	21 月	祝日 春分の日
3 木	<ul style="list-style-type: none"> 市議会予算審査特別委員会 (市役所) 雑かざり展閉幕 (和い話し広場) 	13 日		22 火	<ul style="list-style-type: none"> おしゃべり場 (10:00～11:00・市民活動支援センター) こころの健康相談 (14:30～16:30・県塩谷庁舎) 涙活 (10:00～12:00・氏家福祉センター)
4 金	<ul style="list-style-type: none"> 市議会予算審査特別委員会 (市役所) プロジェクトマップ (毎週金土の日没後・道の駅きつれがわ) 懐かしのレコードサロン (10:00～11:30・氏家福祉センター) 	14 月		23 水	
5 土	<ul style="list-style-type: none"> みんなの市 (9:00～12:30・さくらスクエア) 	15 火	<ul style="list-style-type: none"> 「去り行く桜に思いを寄せて」 名残惜しみの写真展 ～4/15 (和い話し広場) 	24 木	<ul style="list-style-type: none"> 介護についておしゃべりしましょう会 (10:00～12:00・たつきさん家)
6 日		16 水	<ul style="list-style-type: none"> おしゃべり場 (10:00～11:30・喜連川公民館) 移動献血 (10:00～16:00・市役所) 	25 金	<ul style="list-style-type: none"> みんなの市 (9:00～12:30・さくらスクエア) 温泉ソムリエおすすめの健康風呂 「春菊の湯」(もとゆ温泉) 温泉スタンプ2倍 (道の駅きつれがわ)
7 月	<ul style="list-style-type: none"> 市議会予算審査特別委員会 (市役所) 	17 木	<ul style="list-style-type: none"> 市議会定例会閉会 (市役所) もの忘れ相談会 (14:00～16:00・喜連川図書館) 	26 土	
8 火	<ul style="list-style-type: none"> 市議会文教厚生常任委員会 (市役所) おしゃべり場 (10:00～11:00・市民活動支援センター) 	18 金	<ul style="list-style-type: none"> ピーチサロン (10:00～11:30・ハッピークローバー) 温泉スタンプ2倍 (道の駅きつれがわ) 季節の湯 「春菊の湯」(道の駅きつれがわ) 喜連川の昔話風呂 ～3/26「穂積の北海道」 	27 日	
9 水	<ul style="list-style-type: none"> 市議会建設経済常任委員会 (市役所) 温泉スタンプ2倍 (道の駅きつれがわ) 	19 土	<ul style="list-style-type: none"> みんなの市 (9:00～12:30・さくらスクエア) 氏家ゆうゆうパーク桜づつみ ライトアップ ～4/17 (18:00～21:00・氏家ゆうゆうパーク) 桜づくし花づくし開幕 ～5/22 (瀧澤家住宅) 島田恭子氏ギャラリートーク (13:30～・瀧澤家住宅) 	28 月	
10 木	<ul style="list-style-type: none"> 心配ごと相談所 (9:30～12:30・喜連川公民館) オレンジカフェ行ってみよう (10:00～13:00・桑久保さんち) 			29 火	
				30 水	
				31 木	

窓口延長 (まん延防止等重点措置適用期間中は休止)

- 市役所本庁舎・卯の里庁舎
市民課・福祉課・税務課・高齢課・こども政策課・
会計課・上下水道料金センター
毎週月曜日午後7時まで (祝日・お盆期間・年末年始を除く)
- 喜連川支所
喜連川市民生活室
毎週金曜日午後7時まで
(祝日・お盆期間・年末年始を除く)

休日の届出(死亡・結婚・出生など)は本庁舎の日直が午前8時30分から午後5時まで行っています。TEL: 681-1115

施設休館日

氏家公民館(7日、20日、21日)
喜連川公民館(14日、20日、28日)

市営温泉休業日

もとゆ(7日)
露天風呂(22日)
道の駅きつれがわ(14日)