

広報さくら Sakura City Public Relations

SAKURA



花と緑が色づく^まち^ち小都市

contents

- | | | |
|-----------------------------|-------------------------|-------------|
| 02 特集 地域おこし協力隊卒業 | 07 新しいさくらブランド認証品が決定しました | 📍 喜連川紫陽花ロード |
| 04 Let's 防災 キキクルを学ぶ&土砂災害クイズ | 08 さくら Topics | |
| 06 早乙女桜並木再整備事業 | 10 暮らし Information | |

地域おこし協力隊
ちば よしあき
千葉 慶章さん

卒業

3年間の活動を皆さんにご紹介します

さくら市の印象



都市部からさくら市に移住して、千葉さんのライフスタイルは大きく変わったそう。移住後の過ごし方や印象を聞きました。

千葉さん：

「移住前の休日は身体を休めるのが基本で出かけるのも買い物が多かったですが、移住後は余暇としてタケノコ堀りや地域のイベントを楽しんでいます。買い物と違って、お金を使わなくても地域の人と交流し、人の温かさに触れられる充足感がありますね。地域の方が運営しているイベントは、いい意味で主催者と参加者の垣根が低く、運営側とみんなできつくりあげていける一体感が魅力です。」

地域おこし協力隊とは

人口減少や高齢化等の進行が著しい地方において、地域外の人材を積極的に受け入れ、地域協力活動を行ってもらう、その定住・定着を図ることで、意欲ある都市住民のニーズに応えながら、地域力の維持・強化を図っていくことを目的とした制度です。

市では、これまでに2人の地域おこし協力隊の方に活動していただき、それぞれ直売所を活用した農産物のPRや地域の活性化などの分野で活躍していただきました。

現在、市のPR活動やふるさと納税の推進活動などに、積極的に取り組んでいただいている方を募集しています。



採れたて野菜をどうぞ!!



直売所 菜っ葉館の活性化

- 菜っ葉館イベントの運営・企画
野菜の詰め放題、収穫体験、新米食べ比べなどを行いました。
- ハッピーアワーの実施
農家に返品する野菜と食品ロスを削減するため、消費期限日の正午から半額になる取り組みを始めました。



ふるさと納税返礼品の企画

- 菜っ葉館の「採りたて野菜と昔ながらの手づくり加工品詰め合わせ」「採りたて野菜と旬の果物詰め合わせ」などのセットを提案。
発送日に採れた新鮮で旬な野菜や果物が食べられると大好評。始まった令和2年から2年間で寄附件数が倍増。合計2,468,000円の寄附がありました。詰め合わせの野菜の特徴や生産者さんおすすめの食べ方などを記した一口メモを作成し、同封している点も人気の理由です。

3年間の活動を振り返って

魅力的な人との交流を通じて
「自分もその一員になれたら」
と思っただんです。

2019年の5月から3年間、さくら市の地域おこし協力隊として活動させていただきました。これといった特技や能力があるわけでもなく、任期中にどれだけ地域に貢献できたのか、正直かなり微妙です。ただ私にとって、地域で活動されている多くの方々とお話できたことは、とても貴重な経験となりました。

一緒に楽しみましょうという雰囲気のものでした。多様性を受け入れて、一緒に楽しむゆとりのある素敵な地域だと感じています。

任期中はお世話になりっぱなしだったからこそ、今後もしさくら市で生活し、学んだこと生かしながら少しずつ地域に恩返ししていきたいと考えています。この場をお借りして、快く迎え入れてくださったさくら市の皆さんに心より感謝申し上げます。

さくら市には、季節毎に行われるさまざまなイベントやお祭りがあります。私が参加したほとんどのイベントは、どんな人にも役割があり、

地域おこし協力隊
千葉慶章

Let's
防災

キキクルを学ぶ& 土砂災害クイズに挑戦

市職員 高齋気象予報士による

キキクル使い方講座

どんな時に使う？

大雨警報が発令された!

強い雨が降ってきた!

1



キキクルを見るには？

「キキクル」で検索!

2



危険度が高まっている場所を確認!

どこが危ないのかな？

家の近くは大丈夫？

3



色を確認して早めの避難!!

紫が出たら安全な場所に避難

4



土砂災害とは

大雨や地震などの影響で山やがけが崩れ、土や石が流れ生命や財産が脅かされる災害です。梅雨時期には雨が多くなり、土砂災害が発生しやすくなります。土砂災害から身を守るためには、日頃の備えと早めの避難がとても重要です。

キキクル

気象庁が提供するキキクルは、どこで土砂災害や浸水害、洪水の危険度が高まっているか地図上にリアルタイムで表示しているサイトです。危険度は、5段階に分けられ、白・黄・赤・紫・黒で表示されます。

詳細はこちら▼



☎ 0287(44)2187

ダム管理部

問 県矢板土木事務所

備を心がけてください。

方法を確認し、早めの避難準備

す。日頃から防災情報の入手

から発令される場合があります。

また、豪雨時にはダムの放

流に依じた避難情報等が市

たから、ただちに河川から離れて

ください。

また、豪雨時にはダムの放

流に依じた避難情報等が市

たから、ただちに河川から離れて

ください。

ダム放流のサイレンが鳴ったら河川から離れてください

キキクルはこちら▼



QRコードの読み取りができない方は、「キキクル」で検索

土砂災害に
備えるポイント

1

自宅付近の土砂災害警戒区域等※を確認。詳しくは重ねるハザードマップ（国土交通省・国土地理院）で確認。

重ねるハザードマップはこちら



2

雨が降り出したら、大雨警報や土砂災害警戒情報に注意

3

警戒レベル4（避難指示）で避難

※土砂災害警戒区域等とは、土砂災害防止法に基づき県が調査、指定した土砂災害のおそれがある区域のこと。

土砂災害警戒区域（イエローゾーン）と土砂災害特別警戒区域（レッドゾーン）があります。

土砂災害クイズに挑戦して防災グッズをGET

QRコードからクイズに回答した方から

抽選で100名に
防災グッズプレゼント

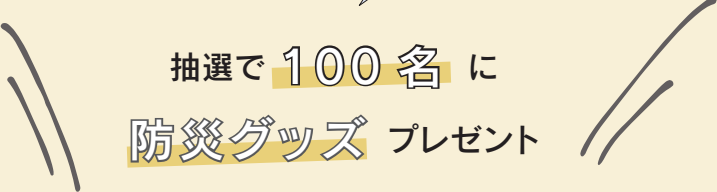

応募方法

QRコードを読み取り、クイズの答えと必要事項を入力し応募してください。

※入力いただいた個人情報は、プレゼントの発送にのみ使用します。

※抽選の結果は発送をもってかえさせていただきます。

あって嬉しい
防災食セット



問 総務課 ☎681-1111

A 正解はこちら

1. 約10か所
2. 約100か所
3. 約1,000か所

1. 小石が落ちてくる
2. 山鳴りや異常なおいがする
3. 水がわき出る

1. 過去に土砂災害が発生したことはないので、家に留まる。
2. 状況を確認するため、付近を見に行く。
3. 早めに親戚・知人宅へ避難する。

Q 1 土砂災害警戒区域等は市内に何か所ある？

- 1 約10か所
- 2 約100か所
- 3 約1,000か所

Q 2 土砂災害の前兆に当てはまるものはどれ？（複数回答可）

- 1 小石が落ちてくる
- 2 山鳴りや異常なおいがする
- 3 水がわき出る

Q 3 自宅付近の土砂災害警戒区域等で土砂災害の前兆を感じた。自分がとるべき行動は？

- 1 過去に土砂災害が発生したことはないので、家に留まる。
- 2 状況を確認するため、付近を見に行く。
- 3 早めに親戚・知人宅へ避難する。

早乙女桜並木再整備事業



市を代表する桜の名所「早乙女の桜並木」のソメイヨシノは約100年の歴史があります。近年衰えが目立ち、枝の落下や倒木の危険があるため、県道佐久山喜連川線の道路整備工事に併せ、新たにできる植栽帯に新しい桜（神代曙）を植栽することになりました。そこで、どのように再整備をしていくかをお伝えします。

植栽スケジュール

1

今年度
県道西側
（早乙女側）の既存
の桜を伐採します

2

西側に新たな
植栽帯を作ります

3

令和5～6年度
県道西側に神代曙
を植栽します

4

令和6年度
県道東側（葛城側）
の既存の桜を伐採し、
東側に新たな
植栽帯と歩道を
作ります

5

令和7～8年度
県道東側に神代曙
を植栽します



複数年に渡り並木の整備をしていくため、並木に桜がなくなることはありません。
※工事の進捗次第で計画が遅れる場合もあります。

早乙女桜並木再整備募金の中間報告



寄附件数 **437** 件

合計 **13,329,955** 円

令和4年4月末時点

再整備の財源を確保するため、令和元年度から早乙女桜並木再整備募金をスタートしました。ご協力いただいた皆様、ありがとうございます。募金は、令和6年3月末まで受付けていますので、引き続きご協力をお願いします。

個人で1万円以上（法人・団体は10万円以上）寄附いただくと並木の一角に設置される銘板に名前が刻まれます。

お子さんやお孫さんの誕生や、結婚や卒業の記念などに銘板に名前を残してはいかがでしょうか。

令和
4
年度

新しいさくらブランド 認証品が決定しました



市の知名度向上や地域活性化を目的に市内で生産、製造または加工された農林水産物や特産品をさくらブランドとして認証しています。4月に6回目の認証審査会を開催し、有識者による厳正な審査の結果「グランピング ストーブGlamping Stove」、「さくら和牛」、「蜂蜜」が新たに認証されました。



グランピング ストーブ Glamping Stove

ヨシ電子株式会社

住所 さくら市氏家 1150-4

電話 682-3961

焚火と料理が自由に楽しめる焚き火台。鑄に強く耐食性に優れており、燃焼効果も抜群です。レーザー加工を用いて描かれたデザインが焚火をより神秘的な空間にしてくれます。



さくら和牛

株式会社山久（さくら店）

住所 さくら市櫻野 1268-2

電話 666-4129

牛の健康を考えた全14種類のハーブブレンドによる肥育と「動物福祉・アニマルウェルフェア」にもとづいた飼育環境のなか育てられたさくら市産の和牛です。

蜂蜜

アトリエ・ジュリアローズ

住所 さくら市喜連川 4742-2

電話 686-0630

アトリエ・ジュリアローズのガーデンで採蜜された栃木県産の純粋はちみつ。さくら市の花から作られる究極の花のジャムをお楽しみください。



4/6

道の駅きつれがわ 丸型ラッピングポスト設置

道の駅きつれがわに、レトロ感あふれる丸型ラッピングポストを設置しました。こげ茶色のポストに、桜の花と市観光PR大使「コンタ君」が描かれています。

除幕式には、市長、市議会議員、日本郵便株式会社4名の来賓が出席しました。喜連川小3年角田稜芽さん、氏家小3年石井葵さんがポスト投函第1号となりました。



4/15

とりせん移動スーパー 「とくし丸」が運行開始

とりせん氏家店は、移動スーパー「とくし丸」による移動販売を開始しました。

この運行を機に、市ととりせんは「地域見守り活動に関する協定」を締結しました。日常業務内で見守り活動をしていただくことで、高齢者等が住み慣れた地域で安心して暮らし続けられるようにサポートしていただきます。

出発式では市長とさくら警察署長から「引き続き地域の安全と利便性向上へのご協力をお願いしたい」と話がありました。



4/15

フットゴルフ日本代表選手が 南小を訪問!

米国で開催される国際大会に向けた日本代表選手の合宿が市内で行われ、その一環として選手たちが南小の5年生にフットゴルフの授業を行いました。グループごとに選手からルールやボールの蹴り方などを教わりながら、何打で入れられるかを競い、プレーを楽しみました。

児童からは、「日本代表選手に教えてもらって楽しかった」「ゴルフ場でプレーしてみたい」との声がありました。これからも皆さんにフットゴルフを体験していただけるような活動をしていきます。



4/18

氏家中で人権講話を開催

市人権擁護委員が氏家中の1年生を対象に人権講話をリモート形式で行いました。

参加した生徒たちは「^{こえ}聲の形」を鑑賞し、障がい者への理解を深めるとともに、いじめについて考えてもらいました。

人権擁護委員からは、「相手の気持ちを想像し、思いやりの心を持つこと」についてお話いただきました。

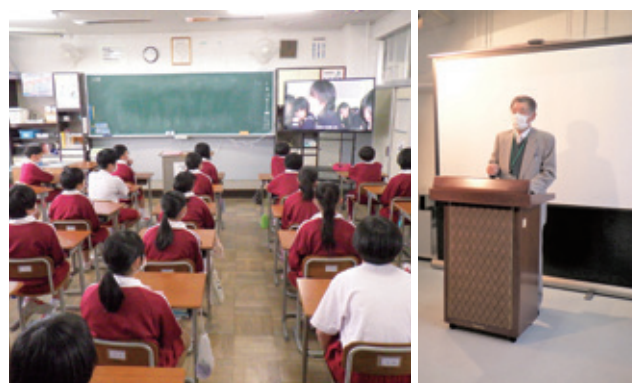

発見! さくらキラ人

さくら市で輝く人を紹介するコーナーです。

落合さんは「演劇の魅力は、生でお客さんの反応が返ってくることで、音楽によって演劇の世界観をつくれることが楽しい。しかしまだまだ勉強不足を感じることも多々あるので、今のうちに舞台やミュージカルの本場に留学し、そこで得た経験を帰国後に活かせるよう学びを深めていきたい。今の自分は幼少期にさくら市の環境で培われたものが大きく、コンサートなどで地元に戻元していければ嬉しい。好きなことを仕事にするには、少なくとも自分の身の回りではそのことに関する1番でなくてはならない。それが、友だち、クラス、学校の1番...と広がっていく努力を重ねていけば仕事になっているはず。」と話されました。

落合さんは、さくら市出身の作曲家で、現在多くの演劇・ミュージカルなどで音楽監督としても活躍。これまでの活躍と栃木県の魅力発信にも貢献している実績が評価され、栃木県芸術広報官として「とちぎ未来大使」に任命されました。



おちあい たかし
落合 崇史 さん

Pick up

4/1

市民活動支援センター
愛称決定!

令和3年10月に募集した市民活動支援センターの愛称が「さくらいふ」に決定しました。たくさんのご応募ありがとうございました。

当選された市内在住の佐藤早紀さんには賞品として、さくらブランドの詰め合わせを贈呈しました。

今後とも、さくら市市民活動支援センター「さくらいふ」をぜひ、ご利用ください。



3/22

トキワホールディングス株式会社
と包括連携協定

トキワホールディングス株式会社(静岡県浜松市)と「地方創生SDGsに関する包括連携協定」を締結しました。この協定は、さくら市とトキワホールディングス株式会社の相互連携と協働による活動の推進を図りながら、地域課題の解決に迅速かつ適切に対応し、活力ある持続可能な地域づくりに寄与するとともに、地方創生およびSDGsの取組を推進することを目的とします。今後、本協定を有効に活用し、相互の強みを活かしながら、官民連携による各種事業を展開していきます。



お知らせ

令和4年度の自動車税（種別割）の払い忘れはありませんか？

5月31日の納期限が過ぎました。支払いがお済みでない方は、至急納税してください。

納税されないと督促状が送付され、延滞金もかかります。督促状の発送から10日を経過しても完納されない場合は、差押などの滞納処分を受けることとなります。

自動車税（種別割）は、銀行や郵便局などの金融機関のほか、コンビニエンスストア、クレジットカード、ペイジーに加え、スマートフォン決済アプリでも納付できます。

問 矢板県税事務所収税課
☎0287(43)2171



高齢者運転免許証自主返納支援事業をご利用ください

高齢者の交通事故防止対策として、自主的に運転免許証を返納された高齢者に対し、タクシー利用券を支給します。

▼対象

満65歳以上の市内在住者で、すべての運転免許を自主返納し、返納から6か月以内に申請した方

▼支給内容

市内タクシー事業所で利用できるタクシー利用券1万円分

▼持ちもの

運転免許証の取消通知書

▼申請期間

返納から6か月以内で随時受付けています。

▼申込・問合せ先

生活環境課
☎(681)1126



重度心身障害者医療費助成制度「助成の特例」の受付

重度心身障害者の医療費助成の自己負担500円が免除される制度があります。

▼条件

助成対象者および同じ健康保険に加入する方全員が令和4年度市民税非課税

▼免除期間

7月1日～

令和5年6月30日

▼申請期間

6月6日(月)～10日(金)

▼申請先

福祉課

喜連川市民生活室

▼持ちもの

重度心身障害者医療費受給資格者証、健康保険証、個人番号カードまたは個人番号通知カード（助成対象者および同じ保険に加入している方の分）、身体障害者手帳、療育手帳、精神障害者保健福祉手帳

問 福祉課

☎(681)1161

年金の切替手続きを忘れずに

20歳以上60歳未満の方が会社を退職して、農業者、自営業者、無職等になったときは、国民年金への切替が必要です。

手続きの際には、会社から交付される厚生年金被保険者資格喪失証明書など、厚生年金被保険者の資格を喪失したことがわかるもの、年金手帳または基礎年金番号通知書、免許証などの本人確認書類をお持ちください。

年金の未加入期間がないよう、退職したら早めに手続きをしてください。

▼申請・問合せ先

宇都宮東年金事務所

☎(683)3211

市民課

☎(681)1116

喜連川市民生活室

☎(686)6611



寄付

ありがとうございます

●氏家小学校

▼図書カード2万円分

●氏家 前橋 厚

●(故) 前橋 孝

●南小学校

▼図書カード1万円分

●上阿久津 中村公一

●(故) 中村定雄

●氏家中学校

▼部活動費用

●2,500円

●喜連川中学校

▼部活動費用

●2,500円

●社会福祉協議会

●金6,700円

●草川御詠歌会

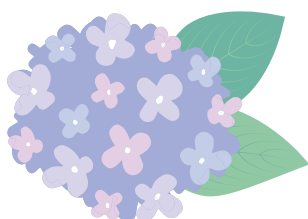

新型コロナワクチンについて



新型コロナウイルスワクチンの4回目接種が開始されます

3回目接種までと違い、4回目接種の対象者は「60歳以上」の方と基礎疾患などを持つ「18～59歳」の方で、3回目接種から5か月が経過した方です。

60歳以上の方は接種券が到着したら接種予約が可能です。

18～59歳の基礎疾患などを持つ方には、後日申告書を送付しますので、返送してください。

返送された方には3回目接種から5か月経過した頃に接種券を送付します。

新型コロナワクチン 3回目接種について

接種予約が減少してきたことから、貴重なワクチンの廃棄を避けるために、3回目接種の会場を黒須病院に集約します。まだ接種をしていない方は、お早めに予約をお願いします。



さくら市新型コロナワクチン
接種コールセンター

☎ 028-666-7755

午前8時30分～午後4時



スマホ、パソコン
からも予約可

※市ホームページでは、
随時情報更新しています。

令和3年度情報公開制度・個人情報保護制度の実施状況

情報公開制度による公開請求等の状況

部局	請求件数
市長	22 (11)
教育委員会	9 (3)
農業委員会	6

※請求件数のうち () 内は、任意的な情報公開申出の件数です。

個人情報保護制度による個人情報開示請求状況

部局	請求件数
市長	2

個人情報保護制度による個人情報訂正等請求は、ありませんでした。

※請求があった部局のみ件数を掲載しています。

用語解説

- 情報公開請求
市内在住・在勤・在学者からの請求
- 任意的な情報公開申出
情報公開請求者以外の申出

問合せ先 | 総務課 (☎681-1111)

お知らせ

市産米消費拡大事業

市産米の消費拡大と新型コロナウイルスの影響を強く受けやすい住民税非課税世帯を支援するため市産米10kgを配布します。

対象
市内に住民登録がある非課税世帯（6月10日時点）

内容
1世帯に10kg

申請期間
6月10日(金)～
7月22日(金)

6月1日の新聞折込に申請書等が入っていますのでご確認ください。
(市ホームページからも入手可)

申請・問合せ
農政課
☎(681)1117

詳細はこちら▼



農業者年金の現況届

農業者年金を受給している方は、毎年6月に「農業者年金の現況届」の提出が必要です。届出用紙は、5月下旬に農業者年金基金から直接受給者あてに郵送されています。

提出されないと、年金の支払いができなくなる場合がありますので、必ずご提出ください。

提出期限
6月30日(木)

提出先

農業委員会事務局
喜連川市民生活室
農業委員会事務局
☎(681)1124

とちぎ材の家づくり支援事業(最大50万円補助)

対象住宅
県産出材を一定量以上使用して新築・増改築を行う住宅

補助金額

県産出材の使用量に応じて金額が変わります。

●新築
5～40万円

(伝統工芸品等使用で上乘せ補助あり)

●増改築

5～15万円

※補助金交付には、条件あり。
※申請書は、土台着手日までに出。

申請先

県木材業協同組合
県林業木材産業課
☎(623)3277

詳細はこちら▼



事業者向け
令和4年度さくら市経営活性化支援事業補助金

販路の開拓、経営品質の向上、新商品の開発等の新たな事業活動に取り組む中小企業者および小規模企業者に対し、補助金を交付します。

対象

商工会の会員または会員になる見込みがある中小または小規模企業者。また、次のすべての要件を満たすこと。

①商工会の経営指導を受けている。

※申請前に商工会にご相談ください。

②市税を完納している

▼補助金額

●中小企業者
対象経費の2分の1の額(限度額50万円)

●小規模企業者

対象経費の3分の2の額(限度額50万円)

▼対象経費

機械設備等購入費、広報費、展示会等出展料、旅費、開発費、書籍等購入費、賃借料、講師等謝礼、業務委託料、外注費、雑役務費

▼提出期限

6月30日(木)

事業の認定は、専門家による審査会で決定します。

「店前景観整備事業」または「売上アップ店内改修モデル事業」の採択を受け、その事業内容に即した改修や備品購入を行う事業者、「さくらブランド認証品」の開発やパッケージ制作・PR等を行う事業者は優先的に採択します。

問 商工観光課
☎(686)6627

6月1～7日は「水道週間」

「大切な水と 一緒に暮らす日々」水道の現状や課題への理解を深め、今後の水道事業の取組みについて協力をいただくために厚生労働省が「水道週間」を設けています。

問 水道課

☎(681)1121

さくら市の人口

令和4年5月1日現在
(前月比・毎月人口推計)

■人	□	44,112人 (+22人)
■男		22,830人 (+2人)
■女		21,282人 (+20人)
■世帯数		16,552世帯 (+73)

参議院議員通常選挙のお知らせ

参議院議員（一部）は7月25日（月）に任期満了を迎えるため、参議院議員通常選挙が予定されています。

日程等の詳細は、確定次第市ホームページや広報紙等でお知らせします。



投票日当日の投票時間が
午後7時まで
に繰り上げになります!!
(期日前投票は午後8時まで)

問合せ先 | 選挙管理委員会 (☎681-8033)

道路に樹木がはみ出ていませんか？

▶ 定期的な樹木の管理をお願いします。

私有地から道路にはみ出た樹木が通行の妨げになる場合があります。

私有地から生えている樹木は所有者が管理するもので、市では剪定ができません。

所有者の皆さんには定期的な剪定・刈りこみをお願いします。

※支障部分…通行の妨げになる部分。剪定や刈込をお願いします。

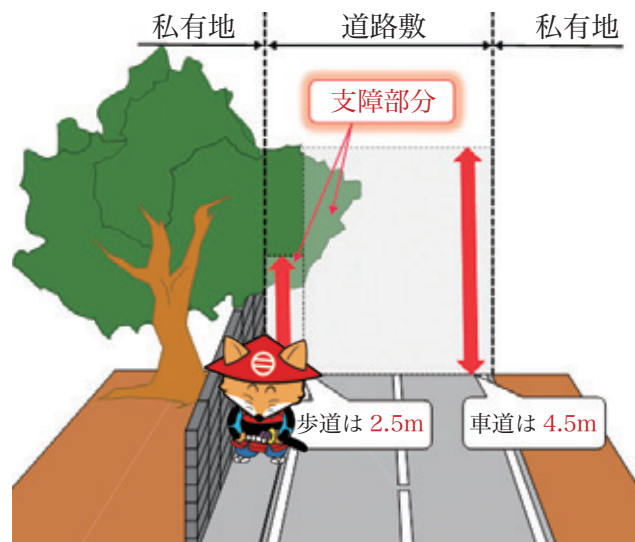

問合せ先 | 建設課 (☎681-1119)

6月は“食育月間”です

▶ 毎月19日は食育の日

「食」は人が生きていくのに欠かせないものです。現代社会は「食」によるさまざまな課題を抱えています。その課題を解消するため、国際的にもSDGsによる持続可能な社会が求められています。

皆さんも食に関することに関心をもって、家族で食事を楽しみましょう。



【食育ピクトグラム】

農林水産省

問合せ先 | 健康増進課 (☎682-2589)

6月から児童手当の制度が変わります

▶ 児童手当法の改正に伴い、児童手当制度が一部変更になります。
主な変更点は次の2点です。

1 所得上限限度額の新設

令和4年6月分（10月支給）から所得額が下表の「(2) 所得上限限度額」以上の場合、受給資格消滅になり、児童手当が支給されなくなります。

【支給区分】

下表(1)未満の人 → 児童手当
 下表(1)以上(2)未満の人 → 特例給付
 (月額5,000円)
 下表(2)以上の人 → 支給対象外(資格消滅)

扶養親族等の数	(1) 所得制限限度額 (月額 5,000 円)		(2) 所得上限限度額 (新設) (支給なし)	
	所得額 (万円)	収入額の目安 (万円)	所得額 (万円)	収入額の目安 (万円)
0人	622	833	858	1,071
1人	660	875	896	1,124
2人	698	917	934	1,162
3人	736	960	972	1,200

※手当が支給されなくなった後、所得が(2)未満になった場合には、改めて「認定請求書」の提出が必要です。

2 現況届の提出が原則「不要」

市では、令和4年現況届から受給者の現況を公募等で確認することで、現況届の提出を「不要」とします。

※ただし、次の場合は現況届の提出が必要です。

- 配偶者からの暴力等により住民票が市外にある
- 支給要件児童の住民票が市外にある（別居監護）
- 離婚協議中で配偶者と別居している
- 未成年後見人、施設受給者、里親
- その他(市から個別にご案内します)

こんな場合には届出をしてください

- 子が産まれた、転入したとき
(当該日の翌日から15日以内に認定請求)
- 支給対象児童を養育しなくなったとき
- 他市町村や海外へ転出するなど受給者、配偶者、児童の住所が変わったとき
- 氏名が変更になったとき
- 振込口座を変えるとき(受給者名義の口座に限る)
- 国内で児童を養育しているものとして海外に住んでいる父母から「父母指定者」の指定を受けるとき
- 受給者が公務員になったとき、または公務員でなくなったとき

問合せ先 | こども政策課 (☎681-1125)

乗合タクシーを利用しませんか？

▶ 乗合いタクシーとは？

一般のタクシーとは異なり、複数の利用者と乗り合わせで利用する交通手段です。

▶ 利用方法

- ①登録 登録申請書と協賛金500円を各タクシー会社（うのはな号は(有)誠タクシー、コンタ号・つういんコンタ号はさくらタクシー(有)）または生活環境課へ提出してください。
※申請書は各タクシー会社、生活環境課で配布、市ホームページからもダウンロード可。

- ②予約 乗りたい便の発車時刻30分前までに各タクシー会社へ電話で予約をしてください。

- ③乗車 指定した乗車場所からタクシーに乗車してください。乗車する際は運転手に「利用登録証」を提示してください。

※店舗等から乗車する場合は、建物の中ではなく運転手が見つけやすい場所でお待ちください。

- ④降車 他の利用者を送迎しながら順番に目的地に送り届けます。到着したら利用料金を支払い降車します。



▶ 乗合いタクシーの種類

【うのはな号】旧氏家地区内を運行する車両です。

	1便	2便	3便	4便	5便	6便
運行時間	9:00～ 10:30	10:30～ 12:00	12:00～ 13:30	13:30～ 15:00	15:00～ 16:30	16:30～ 18:00
予約締切時間	8:30	10:00	11:30	13:00	14:30	16:00

【コンタ号】旧喜連川地区内を運行する車両です。

	1便	2便	3便	4便	5便	6便	7便	8便
運行時間	8:00～ 9:00	9:00～ 10:00	10:00～ 11:00	11:00～ 12:00	12:30～ 13:30	14:00～ 15:00	15:30～ 16:30	17:00～ 18:00
予約締切時間	前日 17:00	8:30	9:30	10:30	12:00	13:30	15:00	16:30

【つういんコンタ号】旧喜連川地区内から黒須病院までを運行する車両です。

	1便	2便	3便	4便
運行時間	8:00～10:00	10:30～12:30	12:30～14:30	14:30～16:30
黒須病院到着目安	9:00	11:30	13:30	15:30
予約締切時間	前日17:00	10:00	12:00	14:00

※乗合い運行のため「〇時に迎えに来てほしい」「〇時に目的地に行きたい」といった要望には対応できません。

利用料金

● うのはな号・コンタ号

大人:300円 65歳以上:200円
小学生:100円 乳幼児:無料

● つういんコンタ号

大人:500円 65歳以上:300円
小学生:200円 乳幼児:無料

お知らせ

さくら市犯罪被害者等支援条例を策定しました

4月1日に「さくら市犯罪被害者等支援条例」を施行しました。

犯罪被害者が置かれていた立場や支援の必要性について理解を深めていただくとともに、市が行う施策の推進にご協力をお願いします。

▼市の支援例

●相談や情報の提供

犯罪被害者に関する相談、警察への申告や相談先の問合せなど、必要な情報の提供を行います。

●見舞金の支給

条例で定める犯罪行為により死亡した犯罪被害者の遺族または重傷病・傷病を負った犯罪被害者に見舞金を支給します。

遺族見舞金 30万円
重傷病見舞金 10万円
(犯罪行為による負傷または疾病の期間が1か月以上)
傷病見舞金 5万円
(犯罪行為による負傷または

疾病の期間が2週間以上1か月未満)

問 生活環境課

☎(681)1126

歯周病検診の費用を一部助成します

対象者に歯周病検診の受診票を送付しますので、ご確認ください。

歯の健康は身体の健康に深く関わっています。ぜひこの機会に検診を受けて、自分の歯を守りましょう。

▼受診期間

6月1日～10月31日

▼対象

令和4年度に40歳、50歳、60歳、70歳になる方

▼自己負担額

千円

検診料金の一部(3,400円)を市で助成

※歯科を定期的に受診されている方は、改めて検診を受ける必要はありません。

問 健康増進課

☎(682)2589

開催

令和4年第2回市議会定例会

▼日程(予定)

●開会、提案、即決議案採決または委員会付託
6月2日(木)

●一般質問

6月3日(金)
6月6日(月)

●建設経済常任委員会

6月8日(水)

●総務常任委員会

6月9日(木)

●文教厚生常任委員会

6月10日(金)

●委員長報告、質疑、討論、採決、閉会
6月16日(木)

※日程が変更になる場合もあります。

※傍聴は、新型コロナウイルス感染症拡大防止のため自粛をお願いします。

問 議会事務局

☎(681)1123

心の健康相談

不安、眠れない、対人関係等の悩み、思春期、認知症、アルコール・薬物、ご家族の問題行動等、心に関わるさまざまな問題や悩みについて、精神科医師や保健師が相談を受け付けます。

▼日時

●6月23日(木)
午後1時30分～3時30分
担当：氏家病院精神科医師

●7月26日(火)

午後2時30分～4時30分
担当：佐藤病院精神科医師

▼場所

矢板健康福祉センター

▼申込・問合せ

矢板健康福祉センター
☎0287(44)1297

※1週間前までに要予約

肝炎ウイルス・性感感染症検査、骨髄提供希望者登録ができます

▼日時

毎週火曜日(通年)
●肝炎ウイルス検査
●性感感染症検査

午前9時～10時

●骨髄提供希望者登録
午前11時～11時30分

▼場所・問合せ

県北健康福祉センター
健康対策課
☎0287(22)2679

子育て世帯向け
早期教育(就学)相談会

お子さんの学校や育ちに関する相談ができます。

▼日時

6月13日(月)
午前10時～午後4時
(予約優先、
一人30分までを目安)

※随時、教育相談を受け付けています。相談会に都合がつかない方もご連絡ください。

▼場所

氏家図書館

▼対象

原則、令和5年4月に入学する年長のお子さんがいる方

※要事前申込み
(当日でも、空き状況により対応可能)

▼申込・問合せ

学校教育課
☎(686)6620

令和4年度 国民健康保険税のお知らせ

▶ 国民健康保険税医療分・後期分の課税限度額が変わります

区分	改定後	比較
医療分 (限度額)	650,000円	+ 20,000円
後期分 (限度額)	200,000円	+ 10,000円

用語解説

● 医療分

国民健康保険加入者の医療給付費などに充てられる保険税
(すべての加入者が対象)

● 後期分

後期高齢者医療制度を支援するための保険税 (すべての加入者が対象)

▶ 令和4年度から未就学児の国民健康保険税が減額になります

令和4年度から未就学児の国民健康保険税のうち、均等割額が5割軽減されました。

一定所得以下の世帯で均等割が軽減になる場合は、未就学児分の均等割額についても軽減されます。



区分	未就学児の均等割額 (1人あたり・年額)	
	医療分	後期分
軽減無し	12,500円	4,200円
2割軽減	10,000円	3,360円
5割軽減	6,250円	2,100円
7割軽減	3,750円	1,260円

問合せ先 | 税務課 ☎681-1114 (税額について)
市民課 ☎681-1116 (制度について)

令和4年度 消防団の新体制

さくら市の安全のために、よろしくお願いします。

- 団 長 土屋 恭則
- 副 団 長 片岡 純雄 福田 広光
- 本 部 長 平山 健一
- 副 本 部 長 伊藤 孝紀 谷田 幸政
- 第一分団長 吉澤 一貴
- 第二分団長 井上 和也
- 第三分団長 南部 仁志
- 第四分団長 上野 雅広
- 第五分団長 新保 陽介
- 第六分団長 高橋 徳玄
- 第七分団長 荒巻 祐一
- 第八分団長 鈴木 晴雄

詳細はこちら▶



ながいひさお
永井久男さんが4月1日付けで市消防団長をご勇退されました。永井さんは47年の長きにわたり消防団員として活躍され、市民の安心・安全を守り続けていただきました。ありがとうございました。

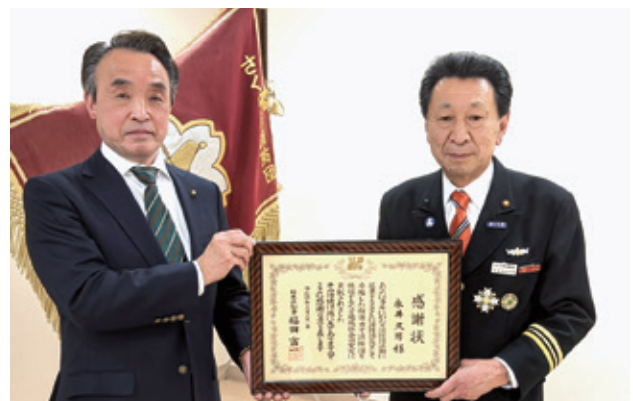

問合せ先 | 総務課 (☎681-1111)

開催

氏家郵便局でマイナンバーカードが申請できます

日時

6月27日(月)
7月25日(月)
午前9時～正午

場所

氏家郵便局

持ちもの

●通知カード等マイナンバーが分かるもの

●本人確認書類

(運転免許証、健康保険証等)

▼申込方法

氏家郵便局 (☎68212200) に電話で申込み。「郵便局でマイナンバーカードの申請予約をした」とお伝えください。

申請からできあがりまでは、約1か月～1か月半かかります。カードの受取りは市民課または喜連川市民生活室です。

問 市民課

☎(681)1115

菜っ葉館 父の日のイベント

父の日に千円以上お買い上げいただいた方を対象に、野菜の詰め放題を行います。

※なくなり次第終了。

日時

6月19日(日)
午前8時30分～

▼場所・問合先

菜っ葉館
☎(681)1022



令和4年度
第1回消防設備士試験

▼試験の種類

甲種(特類・第1類～第5類)・乙種(第1類～7類)

▼日時

9月11日(日)

午前9時30分開始

▼申込方法

●書面
申請書を(一財)消防試験研究センター栃木県支部へ提出。

▼申込期間

7月4日(月)～15日(金)
午前9時～午後5時
(土日・祝日を除く)

●電子

インターネットで受験申込み。

塩谷広域消防本部予防課

☎0287(40)1129

▼詳細はこちら



募集

キッズ&ファミリー
コンサート出演者

出演者が実行委員会と
なってコンサートを企画・
運営します。

▼日程

10月30日(日)

▼場所

氏家公民館

▼申込方法

来館、電話、メールまたは
申込フォームで申込み。

▼申込期限

6月30日(木)

●第1回実行委員会

▼日時

7月22日(金)
午後7時～

▼場所

氏家公民館第1研修室

▼申込・問合先

氏家公民館
☎(682)1611

▼申込はこちら



第1回さくら市
二十歳のつどい実行委員

令和5年1月8日(日)
に開催する二十歳のつどい
の実行委員を募集しま
す。思い出に残る一日を
一緒に企画しませんか？

▼対象

市内在住または出身で令
和4年度に20歳となる方
(平成14年4月2日～15年
4月1日生まれ)

▼活動内容

企画会議、リハーサル、
当日の運営など
8月～翌年1月頃にか
けて3～5回程度の活動が
あります。

▼申込期限

6月30日(木)

▼申込方法

電話で申込み。

生涯学習課

☎(686)6621

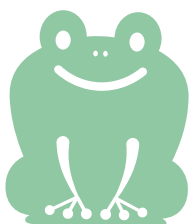

6/1 人権擁護委員の日

人権擁護委員は、人権問題解決のお手伝いや、法務局の職員と協力して人権侵害による被害者の救済、人権について関心を持ってもらえるような啓発活動を行っています。

人権問題に関する相談は無料で、秘密は固く守られます。お気軽にご相談ください。

▶ 特設相談所を開設します

6月3日(金) 氏家公民館第3研修室
12月6日(火) 喜連川公民館(予定)
時間はいずれも午前9時30分～正午
※予約不要

▶ 人権擁護委員の退任者・新任者のご紹介

人権擁護委員の瀧澤恵美子さん(上町)、木下秀房さん(柿木澤)が退任されました。瀧澤さんは平成28年4月から、木下さんは平成31年4月から、多くの人権啓発活動や相談業務に貢献されました。大変お世話になりました。

後任として、小堀俊子さん(馬場)が4月1日付で法務大臣から、新たに人権擁護委員に委嘱されました。よろしくお祈いします。

人権擁護委員(6月1日現在)

氏名	行政区
小森 茂	喜連川北
渡邊 幸雄	葛 城
和田 貞夫	蒲須坂
小堀 義明	柿木澤
小野恵美子	狹間田
佐藤 淳子	上阿久津
八嶋 純子	新 町
小堀 俊子	馬 場



▲小堀俊子さん

問合せ先 | 福祉課 (☎681-1160)

市営住宅入居者募集

申込期限 6月8日(水)

申込者多数の場合は、抽選会を開催します。

入居時期 7月1日(金)

申込方法

申込書(建設課・喜連川市民生活室で配布、市ホームページからも入手可)に必要な書類を添付し、提出してください。また、申込条件がありますのでお問合せください。

※家賃は前年の所得に応じて決まります。

※別途、駐車場使用料2,000円(1戸1台のみ)

住宅名	豊原	上阿久津
募集戸数	1戸	1戸
完成年度	平成3年	平成16年
階数	3階建 2階	2階建 メゾネット
間取り	3LDK	3DK
家賃	21,600円～ 32,200円	18,500円～ 27,500円
単身入居	可	不可
敷金	家賃3か月分	

申込・問合せ先 | 建設課 (☎681-1119)

募集

県育英会奨学生

▼対象

令和4年4月に高等学校または2年以上の専修学校高等課程に在籍している学生

▼貸与月額

●国公立 1万8千円

●私立 3万円

▼募集期限

6月24日(金)

問 (公財) 県育英会

☎(623)3459

詳細はこちら▼



誰かとお話をしたい方は
いませんか？

心に溜まったモヤモヤなどを傾聴ボランティア養成講座を受講したメンバーにお話してスッキリしませんか。秘密は守ります。

▼日時

毎月第2木曜日

6月9日、7月14日、9月8日

午前10時～午後3時

▼場所

社会福祉協議会氏家支部

▼定員

1日4組

(1組あたり50分程度)

▼申込期限

開催日の3日前

▼申込先

傾聴ボランティアえん田辺

☎090(2317)0734

問 傾聴ボランティアえん

笹沼

☎(686)8071

令和4年度介護支援
専門員実務研修受講試験

▼日時

10月9日(日)

午前10時～正午

▼場所

宇都宮大学峰キャンパス

●とちぎ健康の森

▼申込書の配布場所

高齢課、喜連川市民生活室、県高齢対策課、各健康福祉センター、とちぎ福祉プラザ、県シルバード大学校、とちぎ健康の森

▼配布期限

6月30日(木)

▼申込期間

6月10日(金)～30日(木)

(当日消印有効)

問 とちぎ健康福祉協会

生さがいづくり課

☎(650)5587

令和4年度税務職員
採用試験

▼受付期間

6月20日(月) 午前9時～29日(水)

▼試験日

第1次試験日

9月4日(日)

▼申込方法

インターネット申込み。

問 人事院人材局試験課

☎03(3581)5311

詳細はこちら▼



会計年度任用職員

市ホームページで随時募集案内を公開しています。(時期によっては募集がない場合もあります。)

▼申込方法

さくら市会計年度任用職員採用申込書(市ホームページ、総務課で配布)に記入し、郵送または直接持参により提出。

(郵送推奨)

※募集職種や勤務条件などは、市ホームページをご覧ください。

▼申込・問合せ

総務課

☎(681)1111

詳細はこちら▼



狩猟を始めてみませんか

近年、野生鳥獣被害が増加し、捕獲の担い手の確保が急務となっています。7月から県において狩猟免許試験の受付が開始されます。市では新たにわな猟免許を取得し、県猟友会に加入した方に補助金を交付します。

▼対象

次のすべてに該当する方

- 1 市内に住所がある方
- 2 狩猟免許を所持している方(申請年度に新たに免許取得した方も可)
- 3 申請年度に県猟友会の市内分会に新規加入した方
- 4 市税を完納している方

▼補助限度額

●わな猟免許取得費

9,200円

●県猟友会加入費

31,000円

※1人1回まで

問 農政課

☎(681)1117

詳細はこちら▼



令和4年度「アクアビクス教室」参加者募集

足腰への負担が少ない「水中」で楽しく体を動かしてみませんか。
初心者の方でも気軽に参加いただけます！

日時

6月10日(金)、18日(土)、24日(金)
7月8日(金)、16日(土)、22日(金)
8月5日(金)、19日(金)
9月2日(金)、17日(土)

※土曜日だけの参加も可能(若干名)

午前10時～11時

場所 喜連川B&G海洋センター

対象 市内在住者

参加料 無料

申込期限 6月7日(火)

定員 先着20名程度

※氏家・喜連川体育館、喜連川B&G海洋センターでチラシを配布しています。

※感染拡大状況により中止となる可能性があります。



詳細はこちら▲

申込・問合せ先 | スポーツ振興課 (☎682-8888)
(受付時間: 平日午前9時～午後5時15分)

令和4年度あおぞら元気塾参加者募集

専門職の指導のもと、野外で運動やレクリエーション活動等を通して楽しく介護予防に取り組む教室です。

対象

65歳以上の市内在住者で、
教室での感染症対策に協力いただける方

場所

さくらスクエア、総合公園野球場、
セブンハンドレッドクラブ

日時

月3回 午前10時～11時
(詳細は市ホームページをご確認ください)

申込方法

次の期間に電話で申込みください。

- 初参加の方
6月1日～17日
- 2回目以降の方
6月8日～17日

※感染症拡大状況によって中止となる可能性があります。



申込・問合せ先 | 高齢課 (☎681-1155)

詳細はこちら▶



情報発信ツール

いちご一会とちぎ国体・とちぎ大会を盛り上げるために、さくら市実行委員会のホームページやSNSを使って情報発信しています。ぜひご覧ください。



さくら市実行委員会
ホームページ



ツイッター
@kokutai_sakura



インスタグラム
@kokutai_sakura



問合せ先 | 国体推進室 (☎681-3000)



- pickup news -

今月のいち推し

さくらスポーツウォール
大好評

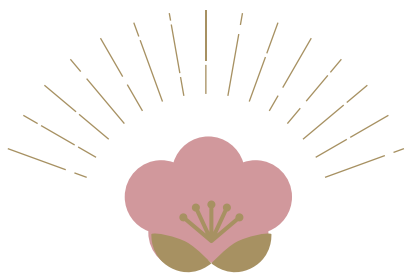

注目のイベントや
ニュースをお届け



4月16日に市総合公園内さくらスポーツウォールの完成記念イベントが行われました。

完成記念イベント後は、招待された市内スポーツクラブに所属する子どもたちが楽しそうに施設を体験していました。

予約不要でどなたでも利用いただけます。運動不足の解消や休日のおでかけに活用しませんか？



問合せ先 | スポーツ振興課 (☎682-8888)



無料相談案内(6月)

*社会情勢により急きょ変更や中止になる場合があります。

相談	内容	日時	場所	申込・問合せ先
法律相談 (要予約)	法的な諸問題の相談を行います。 定員：7名	17日(金) 午後1時～4時30分	氏家福祉センター	申込：1日(水)午前9時～ 社会福祉協議会氏家支部 ☎682-2217
心配ごと 相談所	困りごと、悩みごと 全般の相談	9日(木) 受付時間 午前9時30分～ 11時30分	氏家福祉センター	社会福祉協議会氏家支部 ☎682-2217 相談員：民生児童委員、 行政相談委員、人権擁護 委員
もの忘れ相談会	もの忘れや認知症に関 する相談	16日(木) 午後2時～4時	氏家図書館	高齢課 ☎681-1155
成年後見制度 個別相談会 (要予約)	認知症や知的障害等に より判断機能が低下し た方のための相談 定員：4名	15日(水) 午前10時～正午	氏家公民館	地域包括支援センターエリム ☎681-1150 相談支援センター桜花 ☎681-6720
ポラリス ★とちぎ 出張相談会	ひきこもりに関する相 談 定員：3名	10日(金) 午前10時～4時	氏家福祉センター	福祉課 ☎681-1160
地域若者 サポート ステーション	若者の就労・ひきこも りに関する相談	8日(水)・15日(水) ・22日(水) 午後1時～4時	氏家福祉センター	NPO法人キャリアコーチ ☎0287-47-5200

相談	場所	連絡先	相談	場所	連絡先
教育相談	喜連川支所 学校教育課	学校教育課 ☎686-6620	児童家庭相談	市役所相談室	こども政策課 ☎681-1125
生活困窮・ ひきこもり相談	社会福祉協議会氏家支部 ☎601-7123		婦人相談		
無戸籍の相談	市民課	☎681-1115	ひとり親相談		
			消費者 トラブル	市役所 第2庁舎2階	消費生活センター ☎681-2575

相談	内容	連絡先
虐待相談 (随時受付)	児童虐待	* 休日、夜間の緊急時 児童相談所虐待対応ダイヤル ☎189 こども政策課 ☎090-2640-9364・☎090-1059-0747
	障がい者虐待	* 休日、夜間の緊急時 福祉課 ☎090-5554-6968・☎090-1996-4484
	高齢者虐待	● 地域包括支援センター ^{にこ} 而今 ☎685-3294 (喜連川地区、押上、長久保、蒲須坂、箱森新田、松山新田、松島) ● 地域包括支援センターエリム ☎681-1150 (上記以外) ● 高齢課 ☎681-1155

相談は、無料でお受けします。秘密は守ります。
相談者多数の場合、お待ちいただくこともあります。



児童センター

〈氏家児童センター〉

☎ 612 - 6145



- よういちお兄さんと遊ぼう！
(体操教室)

【日時】 10日(金)

午前11時～11時45分 未就学児
午後4時～4時45分 小学生

〈上松山児童センター〉

☎ 616 - 3660



- わくわくタイム「音楽を楽しもう」
～ママ達の音楽隊どるちえ♪～

【日時】 16日(木) 午前10時～

〈喜連川児童センター〉

☎ 678 - 2651



- アロマde虫よけスプレー作り

【日時】 20日(月) 午前10時～/11時～

- ニュースポーツ「スマイルボーリング」

【日時】 12日(日) 午前10時～11時

開館時間 午前9時～午後6時
(休館日) 第3日曜日、年末年始



図書館だより

〈おすすめ本紹介〉

防災サバイバル図鑑

国崎 信江 監修

これから梅雨に入り長雨の季節となります。

写真やイラストがたくさん
のっている図鑑で、自然災害の
発生原因や防災方法、災害時の
知恵・工夫を学びながら備えま
しょう。

出版 金の星社



〈お知らせ〉

ぬいぐるみのおとまり会

ぬいぐるみだけのおとまり会in図書館！

夜の図書館を冒険する様子を、スタッフがこっ
そり撮影します。写真は、アルバムにしてプレゼ
ント。詳細は、ホームページをご覧ください。

【申込開始】 6月1日(水) 午前9時～

氏家図書館へお越しください。※電話申込不可。

【定員】 先着5名

開館時間 午前9時～午後7時

氏家図書館 ☎ 682 - 9889

(休館日) 10日、24日

喜連川図書館 ☎ 686 - 7111

(休館日) 6日、20日



ホームページ▲



子育てサロン

〈アップル保育園〉 ☎682-9957

- 散歩に行こう

【日時】 10日 午前10時～11時

- どろんこ・砂遊び

【日時】 3日、21日、28日 午前10時～11時

〈こどもの森YOU保育園〉 ☎612-5783

- みんなでリズム。ランラン♪

【日時】 8日 午前10時～11時

- お散歩へ Let's go!

【日時】 22日 午前10時～11時

未就学のお子さんと保護者
対象の講座・イベント

〈氏家幼稚園〉 ☎682-8393

- 未就園児うさちゃんくらぶ

【日時】 2日 午前10時～11時(受付9時45分)

- 園庭開放日

【日時】 2日、9日、16日、23日、30日 午前9時～正午

〈きつれ川幼稚園〉 ☎685-3759

- わんぱく広場 (未就園児親子教室)

【日時】 1日、15日 午前10時～11時

- 子育て相談日 * 随時受付

〈ヒカリ園〉 ☎682-9006

- 未就園児オープンガーデン

【日時】 15日 午前10時～11時



健康コーナー

健康相談・健診・教室のご案内

*乳幼児健診・相談は母子手帳を持参してください。

〈健康相談〉 申込先 健康増進課 ☎682-2589 ※要電話予約

行事名	日時等	場所
健康・妊婦健康相談	6日(月)・13日(月)・20日(月)・27日(月) 午前9時～午後4時	氏家・喜連川保健センター
乳幼児相談	7日(火) 内容：育児相談・栄養相談・歯科相談・授乳相談	氏家保健センター
すくすく計測	29日(水) 対象：乳幼児 *身体計測のみ	
栄養相談会	24日(金) 午前9時30分・10時30分・午後1時・2時・3時	喜連川保健センター
言語発達の相談	3日(金) 内容：言語聴覚士による相談 対象：未就学児	氏家保健センター
心理発達の相談	6日(月)・17日(金) 内容：心理相談員による相談 対象：未就学児	
運動発達の相談	9日(木) 内容：作業療法士による相談 対象：未就学児	

行事名	日時等	場所・申込先
子どもの心の相談	2日(木) 時間：午後1時30分～3時30分 ※詳細は問合せください。	県北健康福祉センター ☎0287-22-2259

〈健康診断〉

行事名	日時等	場所
総合健診	29日(水) ※完全予約制	喜連川保健センター
4か月児健診	23日(木) 対象：令和4年2月生	氏家保健センター
10か月児健診	28日(火) 対象：令和3年8月生	
1歳6か月児健診	16日(木) 対象：令和2年11月生	
2歳6か月児歯科健診	3日(金) 対象：令和元年11月生	
3歳6か月児健診	17日(金) 対象：平成30年11月生	

休日当番医 午前9時～正午/午後2時～5時

5日(日) 氏家病院 ☎682-2911

12日(日) 半田クリニック ☎682-3270

19日(日) 佐野医院 ☎686-2002

26日(日) 佐藤クリニック ☎681-7666

塩谷郡市医師会からのお願い

休日当番医を利用する際に風邪症状がある方は、
受診前に必ず電話で相談してから来院してください。

夜間診療 午後6時30分～9時

●くろす ☎682-8811

●しおや ☎0287-44-1155

日	月	火	水	木	金	土
6月						
			1	2	3	4
5	6	7	8	9	10	11
12	13	14	15	16	17	18
19	20	21	22	23	24	25
26	27	28	29	30		



専門職による
リレーコラム

さくら*スマイルゼミ

今月の特集

児童発達支援センターって？

何をしている施設なの？

「児童発達支援センター」とは、成長や発達に心配を感じているお子さんやそのご家族の方が、笑顔で自信をもって地域で暮らせるように支援している児童福祉施設です。

2歳から18歳までのお子さん・ご家族が対象で、言語療法や作業療法などの専門的な療育や保育、支援を受けながら、子どもの発達に必要な知識や技能、動作、人間関係等を学び、生活していく上で必要な力を養っています。



ぴーこ

どんな支援をしているの？

- 保護者や保育園等の先生たちが、前向きに子どもたちと向き合えるよう関わり方(勉強会)や環境の整え方等を経験のある専門職員がアドバイスしています。
- 市の保健師さん等と連携して地域の療育に関わっています。

みんな違ってみんないい♪
それぞれの個性を大切にしながら、
その子らしくのびのびと成長できるように
こども発達支援センター
ぴーちでは、地域の子育て
を応援しています♪



執筆 児童発達支援管理責任者
小西さん

問合せ先…社会福祉法人 恵友会
こども発達支援センターぴーち
(☎678-8300)



市内でいきいき活動する
団体紹介

ハロー! 市民団体

今月のピックアップ

ニコママ

「にっこりママになれる場所」をテーマに、さくら市のママさん達で活動しているのがニコママです。

それぞれの特技を活かし、ママさんたちが講師になってのパン作りやデコ巻きずしの教室を行ってきました。お子さんの成長に従って、パパ達も参加するよりアクティブな活動もあり、イベントも幅を広げています！定期的にマルシェの開催もされていますので、ぜひ参加してみてください。

市民活動支援センター
市川 記者



一緒に活動しませんか？



問合せ先…ニコママ公式LINE



イベントや
マルシェの
情報はこちら



塩谷郡市医師会
リレーコラム

～シリーズ～「かかりつけ医のことば」

今月のテーマ

第25回 新型コロナウイルス感染症の収束を願って

塩谷郡市医師会会長に就任しました阿久津と申します。当医師会は4月に役員改選があり新体制が発足しましたことをご報告申し上げます。

新型コロナウイルス感染症のパンデミックが始まってから3年、新規感染者数は下がりきらない状況です。変異株の特性を踏まえ、まん延防止等制限措置が解除されましたが、今まで通り感染対策をしつつ日常生活を送らなければなりません。国は重症者を増加させないように基礎疾患を持つ方や高齢者施設への対策を重点的に進めるとしています。また新型コロナワクチン接種の推進も重要な役割を担っています。コロナ対策は医師会にとっても最重要課題ですが、コロナを扱う医療現場の疲弊は厳しいものがあり、すでに通常診療や救急搬送に影響が出てきております。一日も早い収束を願うばかりです。

コロナの流行により医療機関の外来業務は激変しました。これまで予約外来以外は自由に受診できましたが、発熱等の患者さんと慢性疾患で定期受診の患者

塩谷郡市医師会

会長 阿久津 博美 (高根沢町)



さんを待合室で一緒にはできません。さらに新型コロナワクチン接種の方も別に対応する必要があります。その都度、予防衣を着替え、手袋を取り換え、消毒して対応しています。診療所はウイルス感染予防を想定した構造ではないので、空間や時間を分けるなど工夫して対応しているのが実情です。結果として待ち時間が長くなる、別の日に受診を指示されるなどの不便が生じておりますが、どうぞご理解ください。

医師会の活動も大きく変わりました。対面での会議がなくなり電話やメール、WEB会議が主流となりました。当初は意思疎通が十分できているのか心配な面もありましたが、慣れてきたのかそれなりに使えるようになりました。暫くはこのスタイルで活動していくこととなります。また当医師会の目玉事業である市民公開講座は昨年度WEB配信の形で実施いたしましたが、本年度も開催を検討したいと考えております。今後ともご指導ご鞭撻の程よろしくお願い申し上げます。



コロナ禍の飲食店を
応援するコーナー

おうちへテイクアウト

今月のピックアップ

アベニュー ジー
Avenue G

＼ぜひご利用ください／



矢内 店長

おうちで本格的なスペイン料理を味わってみませんか？ Avenue Gではお弁当から単品メニューまでテイクアウトできます。予約は電話またはemailにて受け付けています。
(一部前日までに要予約)

Avenue G ☎348-2545
住所 フィオーレ喜連川2-8-9
テイクアウト 11時30分～19時
定休日 月・金曜日

お店のおすすめ！

魚介のパエリア

税込 1,580 円



さくら市ミュージアム
〜 荒井寛方記念館 〜

INFORMATION

休館日 ～9月16日
(臨時休館中)
☎682-7123



ホームページ▲



瀧澤家住宅
さくら市盆栽会作品展

さくら市盆栽会の会員一人ひとりが丹精込めて育てた作品を展示いたします。普段の盆栽の展示とは異なり、瀧澤家住宅の畳上や床の間飾りなどといった空間での展示となります。奥深い盆栽と瀧澤家の歴史が醸す空間の妙を心行くまでお楽しみください。
(観覧料：一般 100 円)

[盆栽のお話]
初心者から上級者まで盆栽あれこれ
日時：6月4日(土)・5日(日) 午後1時～
講師：日本盆栽協会
盆栽インストラクター高橋英雄 氏
※要観覧料

● 瀧澤家住宅 うのはな手まりの会作品展 「雅なる綾糸の世界へ」

ミュージアムを拠点に活動を続ける「うのはな手まりの会」の作品をご紹介します。

糸と人の手が作り出す色とりどりの手まりの美しさをご堪能ください。

日時

6月25日(土)～7月24日(日)
午前9時～午後3時30分(最終入館3時)

観覧料

一般100円、学生以下無料

休館日

月曜日(月曜祝日の場合は翌平日)
※新型コロナにより中止や延期になる場合あり。



問合先 | ミュージアム (☎ 682 - 7123)



はなコトバ
日々感じた小さな想いを
綴らせて頂きます。

第 12 回

現代の鎌倉殿は …

美しい季節を迎えたあじさい寺。北鎌倉は明月院のほど近くに、駆け込み寺として知られた「東慶寺」があります。かつては鶴岡八幡宮、円覚寺に次いで 3 番目に勢力があった寺です。尼寺で御所様（住職）は鎌倉公方家の女性、江戸時代には幾代も喜連川藩の息女がつとめ、事務方も藩から送られていました。本市と鎌倉には深い繋がりがあったのです。

ご覧になっておられるでしょうか、『鎌倉殿の 13 人』。初代「鎌倉殿」は、源頼朝。鎌倉幕府で 9 代将軍まで、室町幕府では足利将軍家における「鎌倉公方」を鎌倉殿と称しています。そして鎌倉公方は後世、正統に「喜連川公方」へと繋がるのです。ミュージアムに展示された秀吉の書状、現物を見ました。喜連川氏への宛名には大きく「鎌倉」と記されています。そして現代、その直系は、16 代当主の足利浩平氏です。

東慶寺は廃仏毀釈で一変しましたが、仏殿は救われ、横浜に移築されました。場所は三溪園。お気づきでしょうか。荒井寛方が原三溪の支援で作画に集中した、正にその同所なのです。市では、これら歴史の顕彰につとめたいと考えています。
※公方(くぼう) は将軍、あるいは将軍家をあらわす言葉

さくら市長 花塚 隆志

市政へのご意見をお待ちしています

- 市長へのメール mayor@city.tochigi-sakura.lg.jp
- 市長へのFAX 682-0360
- 市政懇談会 ■市長とカフェトーク
- 【問】総合政策課 ☎681-1113

#撮っておき。さくら市



インターネットで情報発信中



観光ナビ



YouTube

Sakura_city



ライン

@sakura_city



インスタ
グラム

@sakura
sogoseisaku



ツイッター

@sakura
_ _city



ホームページ

広報カレンダー 6月



※全市民に関わる内容、どなたでも予約なしで参加いただけるイベントです。
※新型コロナの状況によりイベント等が中止・延期になる場合があります。

1 水	● おしゃべり場 (10:00~11:30・喜連川公民館)
2 木	● 市議会定例会開会 (市役所)
3 金	● 市議会定例会一般質問(市役所)
	● 特設人権相談所 (9:30~12:00・氏家公民館)
	● プロジェクションマッピング上映 (毎週金土日没後・道の駅きつれがわ)
4 土	● 懐かしのレコードサロン(10:00~11:30・氏家福祉センター)
	● 盆栽会作品展 ~6/5 (瀧澤家住宅)
	● みんなの市 (9:00~12:30・さくらスクエア)
5 日	● さくら陶芸講座作品展 ~6/25 (和い話広場)
6 月	● 市議会定例会一般質問(市役所)
	● いこいの場 (10:00~12:00・ゆうゆうパーク管理棟側駐車場)
7 火	
8 水	● 市議会建設経済常任委員会 (市役所)
	● 市議会総務常任委員会(市役所)
9 木	● 心配ごと相談所 (9:30~11:30・氏家福祉センター)
	● オレンジカフェ行ってみよう (10:00~13:00・桑久保さんち)
	● 温泉スタンプ2倍 (道の駅きつれがわ)

10 金	● 市議会文教厚生常任委員会 (市役所)
11 土	● みんなの市 (9:00~12:30・さくらスクエア)
12 日	
13 月	● いこいの場 (10:00~12:00・たつきさん家)
14 火	
15 水	● おしゃべり場 (10:00~11:30・喜連川公民館)
16 木	● 市議会定例会閉会(市役所)
	● もの忘れ相談会 (14:00~16:00・氏家図書館)
17 金	● ぴーちサロン (10:00~11:30・ハッピークローパー)
	● みんなの市 (9:00~12:30・さくらスクエア)
18 土	● 温泉スタンプ2倍 (道の駅きつれがわ)
	● 季節の湯「どくだみの湯」 (道の駅きつれがわ)
	● 喜連川の昔話風呂 「夜討内」(道の駅きつれがわ)
19 日	● 家庭の日は家族で温泉に行こう! 小学生入浴無料 (もとゆ・露天風呂)

20 月	● いこいの場 (10:00~12:00・たつきさん家)
21 火	
22 水	
23 木	● 介護についておしゃべりしまし よう会 (10:00~12:00・たつきさん家)
24 金	
25 土	● みんなの市 (9:00~12:30・さくらスクエア)
	● うのはな手まりの会作品展 「雅なる綾糸の世界へ」 ~7/24 (瀧澤家住宅)
26 日	● 温泉スタンプ2倍 (道の駅きつれがわ)
	● 温泉ソムリエおすすめの健康風呂 「うめ湯」(もとゆ)
27 月	● いこいの場 (10:00~12:00・たつきさん家)
28 火	● さくら健康マイル説明会 (9:30~11:00・氏家保健セン ター) ※スマートフォン持参
	● 涙活(映像) (10:00~12:00・氏家福祉セン ター)
29 水	
30 木	

窓口延長

- 市役所本庁舎・卯の里庁舎
市民課・福祉課・税務課・高齢課・こども政策課・
会計課・上下水道料金センター
毎週月曜日午後7時まで(祝日・お盆期間・年末年始を除く)
- 喜連川支所
喜連川市民生活室
毎週金曜日午後7時まで
(祝日・お盆期間・年末年始を除く)

休日の届出(死亡・結婚・出生など)は本庁舎の日直が午前8時30分から午後5時まで受け付けています。TEL: 681-1115

施設休館日

氏家公民館(6日、19日、20日)
喜連川公民館(13日、19日、27日)
体育施設(6日、20日)

市営温泉休業日

もとゆ(6日)
露天風呂(20日)
道の駅きつれがわ(13日、27~30日)