

家族の命

備えて守る

contents

- 02 災害から身を守るために
- 07 今月のいち推し

- 08 さくら Topics
- 10 暮らし Information

＼ できることから始めよう /

災害から身を守るために



夏から秋にかけて、集中豪雨やゲリラ豪雨、台風など大雨による災害が起こりやすくなります。

大雨が降って災害の危険性が高まったとき、災害から身を守るためには、日頃の備えが大切です。

災害から身を守るために、警戒レベルに応じた行動と、洪水・浸水害・土砂災害から命を守ることの重要性を考えてみました。災害時には市から発令される情報を確認し、最善の行動をとってください。

情報取得ツールは、P4で紹介しています。



市が発令する避難情報を確認しましょう

警戒レベル4

避難指示

で全員が安全なところへ避難！
※避難勧告は令和3年5月に廃止



警戒レベル	避難情報等	取るべき行動
5	緊急安全確保	命を守る最善の行動
レベル4で全員避難完了		
4	避難指示	全員速やかに避難
3	高齢者等避難	避難に時間を要する人は避難
2	大雨・洪水注意報等	避難行動を確認
1	早期注意情報	災害への心構えを高める

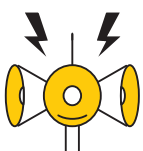

必ずこの順序で発令されるとは限りません。
これらの情報が発令されていなくても、身の危険を感じたら避難を開始してください。
県と宇都宮地方気象台から土砂災害警戒情報が発表された時は、市の避難指示を待たずに、危険区域から離れる行動をとってください。



市ハザードマップ
はこちら▼



重ねるハザードマップ
(国土交通省・国土
地理院)はこちら▼



ハザードマップは、自然災害の危険性がある場所を示した地図のことです。

ハザードマップ
を見てみよう!



災害時にあなたがとるべき避難行動は？

スタート

Q 家がある場所に色が塗られている？

いいえ

色が塗られていなくても、周り比べて低い土地や崖のそばなどにお住まいの方は、市からの避難情報を参考に避難してください。

はい

災害の危険があります。
原則自宅の外に避難が必要です。

Q 自身または一緒に避難する人は避難に時間がかかる？

事前に親戚や知人に
相談しておきましょう!

はい

Q 安全な場所に住んでいて
身を寄せられる親戚や知人はいる？

はい

警戒レベル3

が出たら
安全な親戚や知
人宅に避難

いいえ

警戒レベル3

が出たら
市の指定緊急避
難場所に避難

いいえ

Q 安全な場所に住んでいて
身を寄せられる親戚や知人はいる？

はい

警戒レベル4

が出たら
安全な親戚や知
人宅に避難

いいえ

警戒レベル4

が出たら
市の指定緊急避
難場所に避難

いずれの場合も普段から安全な避難経路を確認しておきましょう。

他にも緊急時には携帯電話に緊急速報メールを配信します。緊急速報メールが届いたら嚴重警戒してください。



複数のツールがあると安心！



災害時には、次の手段で市から情報を発信します。災害でいづれかの情報ツールが使用できない可能性もあります。可能な限り多くの手段で情報を得られるように準備しましょう。

情報取得ツール

を事前に確認



防災行政無線

市内各地にある無線のスピーカーから放送が流れます。
防災行政無線の内容確認はこちら（直前の放送内容が再生されます）

固定電話

☎0120-396-889

携帯電話

☎028-681-6711



データ放送（テレビ）

NHK
リモコンd ボタンを押す
→「防災・生活情報」を選択

とちぎテレビ
リモコンd ボタンを押す
→「防犯・防災情報」を選択



市防災メール

スマートフォン ガラケー



市ホームページ

防災ポータル



市公式 SNS

LINE
ID : @sakura_city



災害時、「# さくら市防災」で情報収集します。被害を発見した場合は、写真とハッシュタグをつけて発信してください。

ツイッター
@sakura_city



キキクル（気象庁）
大雨・洪水の危険度分布



東京電力パワーグリッド（株）公式 LINE
停電に関する情報



DISASTER PREVENTION

災害に備えて準備!

☑ チェックリスト

避難するときは非常用持出品を持っていきましょう。事前に準備しておく、いざという時に余裕を持って避難できます。

非常時持出品 (例)

<input type="checkbox"/> 携帯電話	<input type="checkbox"/> モバイルバッテリー	<input type="checkbox"/> 貴重品	<input type="checkbox"/> マスク
<input type="checkbox"/> 救急医療品	<input type="checkbox"/> 薬・処方箋・お薬手帳	<input type="checkbox"/> 懐中電灯	<input type="checkbox"/> 消毒液
<input type="checkbox"/> 非常食 (加熱不要のもの)	<input type="checkbox"/> 水	<input type="checkbox"/> ハザードマップ	<input type="checkbox"/> 体温計
<input type="checkbox"/> 衣類	<input type="checkbox"/> ラジオ	<input type="checkbox"/> タオル	<input type="checkbox"/> 除菌ティッシュ

防災バッグに入れて玄関など持ち出しやすい場所においておきましょう。

非常時用備蓄品 (例)

<input type="checkbox"/> 飲料水 (1人3L/1日)	<input type="checkbox"/> 非常食
<input type="checkbox"/> 燃料 (カセットコンロ等)	<input type="checkbox"/> アウトドア用品

電気やガス、水道などのライフラインが止まった場合に備えて、生活するための備蓄品です。

POINT

備蓄品は家族人数 × 数日分

災害復旧までの数日間 (最低限3日、推奨7日) 生活できるように準備しましょう。

ローリングストック

日常的に食べている缶詰やレトルト食品等を少し多めに買って置き、使った分だけ新しく買い足すのがおすすめです。



【問】 高齢課
(681) 1155

音声メッセージ

こちらは、さくら市です。



名簿に登録されている方やそのご家族と支援者は、災害時の避難情報等を固定電話や携帯電話などで登録した番号あての音声メッセージ、ショートメッセージ(携帯電話のみ可)で受信できます。登録を希望される方は、お問合せください。※名簿の登録には、関係機関に個人情報を提供することへの同意が必要です。

避難行動

要支援者名簿



防災クイズに挑戦

1 自宅付近はハザードマップで色が塗られている?

はい・いいえ

2 Q1ではいの場合、色が塗られている理由は?

- 1、洪水浸水想定区域 0.5 m未満
- 2、洪水浸水想定区域 0.5 以上 3 m未満
- 3、洪水浸水想定区域 3 以上 5 m未満
- 4、洪水浸水想定区域 5 m以上
- 5、土砂災害警戒区域等

3 警戒レベルいくつでどこに避難?

- 1、警戒レベル3（高齢者等避難）が出たら安全な親戚や知人宅に避難
- 2、警戒レベル3（高齢者等避難）が出たら市の避難所に避難
- 3、警戒レベル4（避難指示）が出たら安全な親戚や知人宅に避難
- 4、警戒レベル4（避難指示）が出たら市の避難所に避難
- 5、災害危険区域から離れているので、自宅に留まる

4 自宅から近い避難所は、すべての災害で開設される?

はい・いいえ

解説

Q1 Q2 ハザードマップを確認しましょう。
 ※色が塗られていない場所も、暴風、雷、火災、地震等の危険性があります。
 Q3 P3「災害時にあなたがとるべき行動は？」を見て確認しましょう。
 Q4 災害や施設の被害状況により開設される避難所は変わります。災害時はP4の「情報取得ツール」で情報を確認してください。

ヒント

さくら市ハザードマップと

広報さくら9月1日号P3

災害時にあなたがとるべき避難行動

を参考にお答えください。



抽選で **100名様に**
防災食セットを
プレゼント



応募はこちら



今月のいち推し

9月中にオープン

水辺公園でキャンプサイトの の実証実験がスタート

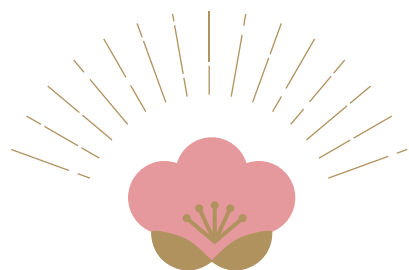

注目のイベントや
ニュースをお届け



自然あふれる美しい景観を目下に、キャンプや水遊びを楽しめます。屋根付きのBBQ場が併設されているほか、道の駅に隣接しているため、BBQの買い出しにも便利です。

また、ドッグランも併設しているため、ペット連れの方も楽しめます。

詳細は、決まり次第道の駅きつれがわのホームページでお知らせします。

問合せ先 | 総合政策課 (☎681-1113)



姉妹都市情報

古河市

- 古河文学館テーマ展
永井路子が描く鎌倉殿と御家人たち

貴重な資料を通して、直木賞受賞作家である永井氏が描こうとした鎌倉時代の実像に迫ろうとする展示が楽しめます。

【期間】 10月25日(火)まで

【時間】 午前9時～午後5時
(入館は4時30分まで)

【場所】 古河文学館

【休館】 月曜(9/19除く)
9/20(火)

【入館料】 大人200円
小中高生50円



問合せ先 | 古河文学館 (☎0280-21-1129)

加須市

- 甘くてヘルシー
イチジクが食べ頃です！

埼玉県内1位の作付面積を誇る加須産イチジクを、ぜひご賞味ください。

【販売場所】

JAほくさい騎西農産物直売所
個人による販売(のぼり旗を目印に)



問合せ先 | 農業振興課 (☎0480-62-1111)

6/9

企業版ふるさと納税への寄附 ありがとうございます

日昌測量設計株式会社から100万円の寄附をいただきました。日昌測量設計株式会社から寄附をいただくのは、昨年に続き2回目です。

いただいた寄附金は、国の認定を受けている「地域産業を活性化させ、安定したしごとを創出する」事業の一部に活用させていただきます。

今後さらなる挑戦と創造の取り組みをさまざまな分野で進めていくことで、今まで以上に魅力あるまちづくりを目指していきます。



6/1
6/2

押上・氏家小学校 「人権の花」運動

押上小と氏家小で宇都宮人権擁護委員協議会さくら部会が「人権の花」贈呈式を行いました。

「人権の花」運動は、児童が協力し合って花を育てることを通じて、協力・感謝することの大切さを学び、生命の尊さを実感する中で、やさしさと思いやりの心を育てることを目的とした運動で、マリーゴールドが児童の代表に手渡されました。

人権擁護委員から、「お互いの違いを認め、受け止める心を持ち、みんなと仲良くすること」についてのお話や、本の紹介がありました。



7/12

株式会社ダイナムと防災協定

株式会社ダイナムと「災害時等における施設利用の協力に関する協定」を締結しました。

災害が発生した時に、株式会社ダイナム栃木さくら店(馬場)の駐車場およびトイレ等の施設の一部を避難場所として提供していただきます。

本協定等を有効に活用し、被害の軽減と市民の安全確保に努めます。



6/29

若者目線で情報発信「さくらプロモチーム BeUnique」結成!

募集で集まった10～20代までの若者と市の若手職員14名が協働で結成したボランティアチームです。若者目線で市内のグルメやおすすめスポットなどの魅力をTikTokで定期的に発信しています。

ぜひご覧いただき、いいねやコメントで応援してください。

メンバーも随時募集しています。興味のある方は総合政策課(☎681-1113)へお問合せください。



発見! さくらキラ人

さくら市で輝く人を紹介するコーナーです。

喜連川小5年の村上さんは、6月26日に行われた第38回国小学生陸上競技交流大会栃木県予選会(100m小5女子)で優勝しました。予選では自身の自己ベスト記録を0.3秒以上上回る13秒76で大会新記録を樹立。8月に神奈川県の日産スタジアムで行われた全国大会に出場されました。幼いころから走るのが大好きだったという村上さん。市の陸上教室で練習を積み、才能が開花しました。また野球でも栃木県選抜として7月に石川県で開催されたNPBガールズトーナメント2022に出場されています。

村上さんは、「陸上を始めたことで、県大会で優勝できて嬉しかった。全国大会にも出場が決まり、やっついて良かったと感じる。全国大会でも自己ベストを更新して3位以内に入賞したい」陸上教室で指導する鈴木さんは「村上さんは、練習で改善点を聞き実際に身体を動かすことができている。それが優勝につながったのだと思う」と話されました。



むらかみ
村上 なな さん

Pick up

7/5

全国大会優勝
おめでとうございます

米国発祥のニュースポーツ「ピックルボール」の全国大会「ピックルボールワンデイミックダブルス」が東京都で行われました。オープン部門でフィオーレ喜連川にあるピックルボールスクール「フレピック」のインストラクターとしても活動する千田慎也さん、和田夏樹さんが優勝しました。

お2人からは、「アジア大会や世界大会へも活躍の場を広げていきたい」とのお話をいただきました。今後のご活躍を期待しています。

▼左2番目から和田さん、千田さん



7/14

紙芝居で農業の素晴らしさを
児童へ読み聞かせ

塩谷南那須地区農業士会は、熟田小で農業の素晴らしさを伝える紙芝居の読み聞かせを行いました。

同会の女性農業士4名は2つのグループに分かれて、5年生に「田んぼのはたらき」、3年生に「いちごのはなし」を披露しました。熟田小では田植え体験などを実施しており、児童たちは紙芝居に聞き入っていました。

今後も農業士会では農業の素晴らしさを伝えていくため紙芝居等の活動が続けていく予定です。



お知らせ

コンビニエンスストアで
税証明が取得できるよう
になります

10月1日からマイナン
バーカードを利用して、最
新年度分の所得証明書と住
民税決定証明書がコンビニ
エンスストアで取得できる
ようになります。

▼対象

次の両方を満たす方

- 利用者証明用電子証明書が
搭載されているマイナン
バーカードをお持ちの方
 - 市内に住民登録がある方
- ※証明年度の1月1日時点で市内
に住民登録がある方のみ

問 税務課

☎(681)1114

詳細はこちら▼



コンビニ交付サービスの
停止

システムメンテナンス
のため、次の期間はコンビ
ニ交付サービスが利用で
ません。

きません。

住民票の写し・印鑑登録
証明書の交付を希望する
方は、市民課と喜連川市民
生活室で取得できます。

▼日時

9月13日(火)

午前8時30分～10時30分

問 税務課

☎(681)1114

休日でも市役所でマイナ
ンバーカードが申請でき
ます

「マイナンバーカードを
作りたいけど、平日は時
間がない」「申請方法がよ
く分からない」という方
に向けて、マイナンバー
カード申請の休日窓口を
開設します。

※事前予約制

▼日時

9月11日(日)・17日(土)

午前9時～正午

また、9月末までにマ
イナンバーカードを申請
すると最大2万円相当の
マイナポイントがもらえ
ます。この機会に、マイ
ナンバーカードを申請し
ませんか？

▼申込・問合せ先

市民課

☎(681)1115

マイナポイント
第2弾の
詳細はこちら▼

☎(681)1115



敬老記念品

市内に住民登録があり、
年度内に75歳以上になる
方へ敬老記念品を贈呈し
ます。フェイスタオル・ハ
ンドタオルセットを9月
以降にお届けします。

(行政区ごとに届く時期が
異なります)

問 高齢課

☎(681)1155



国民年金保険料納付は
口座振替がおすすめです！

口座振替で前納・早割
を利用すると保険料が割
引されます。
詳細は、お問合せくだ
さい。

▼振替方法

●早割(当月末振替)

月50円割引

●6か月前納

1,130円割引

●1年前納

4,170円割引

●2年前納

15,790円割引

※現金による毎月納付と比較した
場合の割引額です。

▼申込に必要なもの

●口座振替申出書

●通帳

●金融機関届出印

▼申込・問合せ先

宇都宮東年金事務所

☎(683)3211

市民課

☎(681)1116

喜連川市民生活室

☎(686)6611

市消防団応援の店が
増えました

地域のために尽力する
消防団員を応援する「消
防団応援の店」に次の事
業所が登録されました。
消防団員の方はさまざま
な特典が受けられますの
で、ぜひご利用ください。

●MODE不動産経営管理(株)

不動産手数料50%割引

住宅ローン特別提携金利

内外装工事10%割引

●(有)カシワヤ

5%割引

●氏家駅前食堂 蔵次郎

消防団員を含む4名以上
の利用でおつまみ1品
サービス

※「消防団応援の店」は随時募集
しています。

問 総務課

☎(681)1111



後期高齢者医療被保険者証が2回更新されます

▶ 被保険者全員が更新対象です

令和4年度は、保険証が2回更新されます。
有効期限が10月1日からの保険証は、9月下旬に郵送します。

▶ 認定証は引き続きご使用ください

以下の認定証は今回同封されません。
現在お持ちの認定証をお使いください。

- 限度額適用認定
- 限度額適用・標準負担額減額認定証

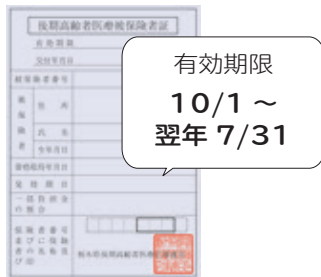

▶ 窓口負担割合の見直し

一部の方は、10月1日から医療費の窓口負担割合が2割になります。
2割負担の対象になるかどうかは、次のとおり所得に応じて判定がされます。

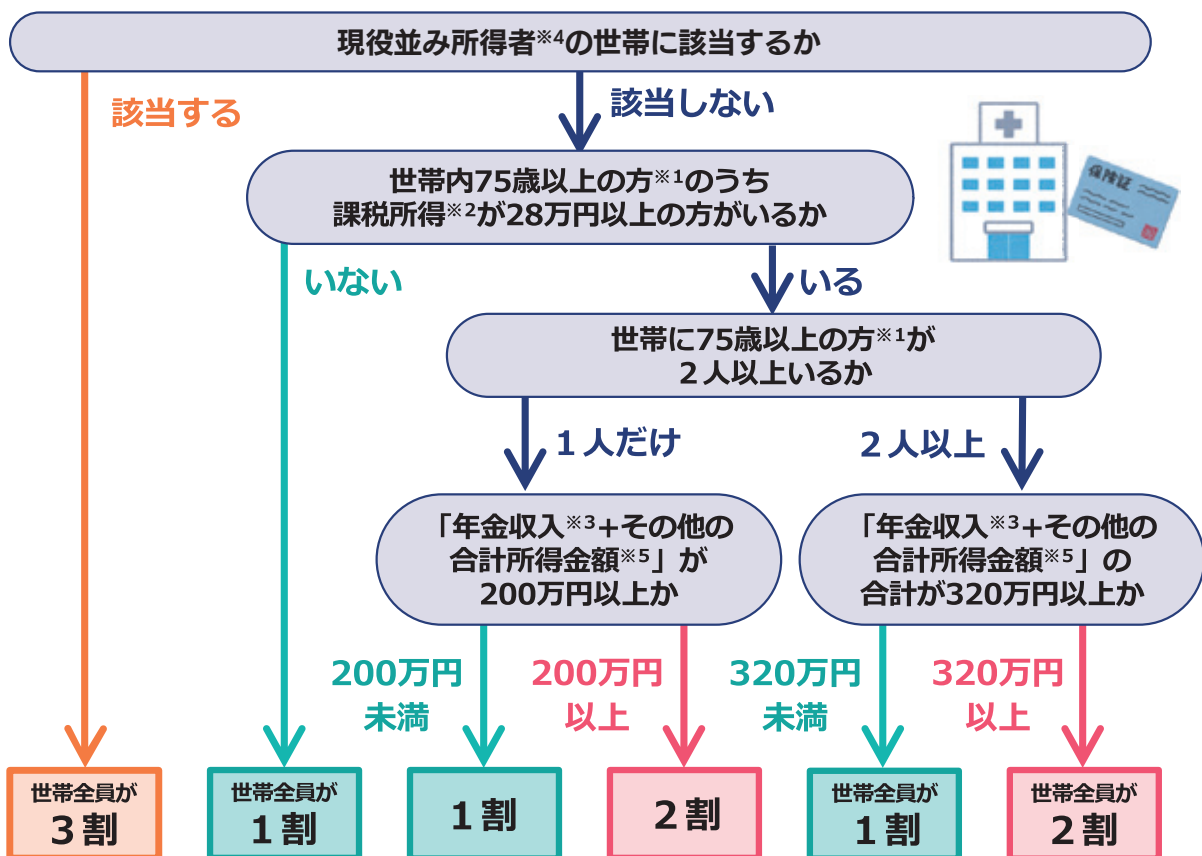

※1 後期高齢者医療の被保険者とは75歳以上の方(65~74歳で一定の障害の状態であると広域連合から認定を受けた方を含む)
 ※2 「課税所得」とは住民税納税通知書の「課税標準」の額(前年の収入から、給与所得控除や公的年金等控除等、所得控除(基礎控除や社会保険料控除等)等を差し引いた後の金額)です。
 ※3 「年金収入」には遺族年金や障害年金は含みません。
 ※4 課税所得145万円以上で、医療費の窓口負担割合が3割の方。
 ※5 「その他の合計所得金額」とは、事業収入や給与収入等から、必要経費や給与所得控除等を差し引いた後の金額のことです。

お知らせ

新型コロナウイルス ワクチン4回目接種

4回目接種の対象は、60歳以上の方、18〜59歳で基礎疾患等を有する方、医療従事者または高齢者施設等の従事者です。接種券が届きましたら、予約のうえ、接種を受けてください。

※18〜59歳で基礎疾患等がある方と医療従事者や高齢者施設等の従事者は、健康増進課へ申告が必要です。

問 健康増進課

☎(678)4008

詳細はこちら▼



9月は健康増進普及月間

健康を保つための4つのポイント

- 毎日プラス10分の身体活動
- 1日あと70g(小皿1つ分)の野菜をプラス
- 禁煙でタバコの煙をマイナス

● 健診・検診で定期的な健康チェック

詳しくは、厚生労働省のスマートフォンアプリ「プロジェクトを」をご覧ください。

問 健康増進課

☎(682)2589

詳細はこちら▼



秋の交通安全県民総ぐるみ運動

9月21日(水)〜30日(金)は、「秋の交通安全県民総ぐるみ運動」の実施期間です。

陽が短くなることで歩行者や自転車の発見が遅れる場合があります。ドライバーの皆さんは早めのライトアップ、歩行者・自転車の皆さんは反射材などを用いてお互いを見つけやすくなるよう心がけましょう。

問 生活環境課

☎(681)1126

令和4年 就業構造基本調査

総務省が10月1日現在の就業構造基本調査を実施します。この調査は、日本の就業・不就業の実態を明らかにすることを目的として、統計法に基づき実施する重要な統計調査です。

調査をお願いする世帯には9月下旬に調査員が調査書類をお配りしますので回答をお願いします。

問 総合政策課

☎(681)1113

後期高齢者個別健康診査

後期高齢者医療被保険者の方は、市内のかかりつけ医で健康診査が受けられます。

▼検査内容

- 基本健診 無料
- 大腸がん検診 300円(希望者のみ)

▼申込・問合先

市民課
☎(681)1116
喜連川市民生活室

☎(686)6611

行政相談をご利用ください

行政相談は、担当行政機関とは異なる立場から行政などへの苦情や意見、要望を受け、その解決や実現を促進するとともに、行政の制度や運営の改善に生かす仕組みです。

難しい手続きはありません。相談は無料で、秘密は固く守られます。

問 行政苦情 110番

☎0570(090)110

詳細はこちら▼



鳥獣の農作物被害防止のための資機材購入を支援

市内で鳥獣による農作物の被害が増加しています。市では被害を防止するため、資機材(侵入防止柵等)の購入に対する補助を実施しています。

▼申込・問合先

農政課
☎(681)1117

詳細はこちら▼



道路に樹木が張り出していませんか？

私有地から道路に張り出した樹木が道路上におおいかぶさると、通行の妨げになり危険です。

市では、私有地から生えている樹木を切ることでできません。樹木所有者の皆さんは定期的な剪定・刈り込みをお願いします。

問 建設課

☎(681)1119

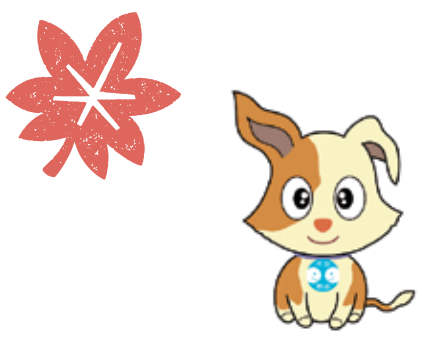

低所得の子育て世帯に対する給付金

子育て世帯生活支援特別給付金には「ひとり親世帯分」と「その他の子育て世帯分」があり、要件を満たせばどちらか一方を1度限り受給できます。

令和5年2月28日まで給付金の申請受付を行っています。下の図を参考に給付金の支給対象と思われる場合は、お問合せください。

給付金対象チャート

令和4年3月31日時点で、18歳未満（障がいがある20歳未満）の児童を養育している方が対象です。

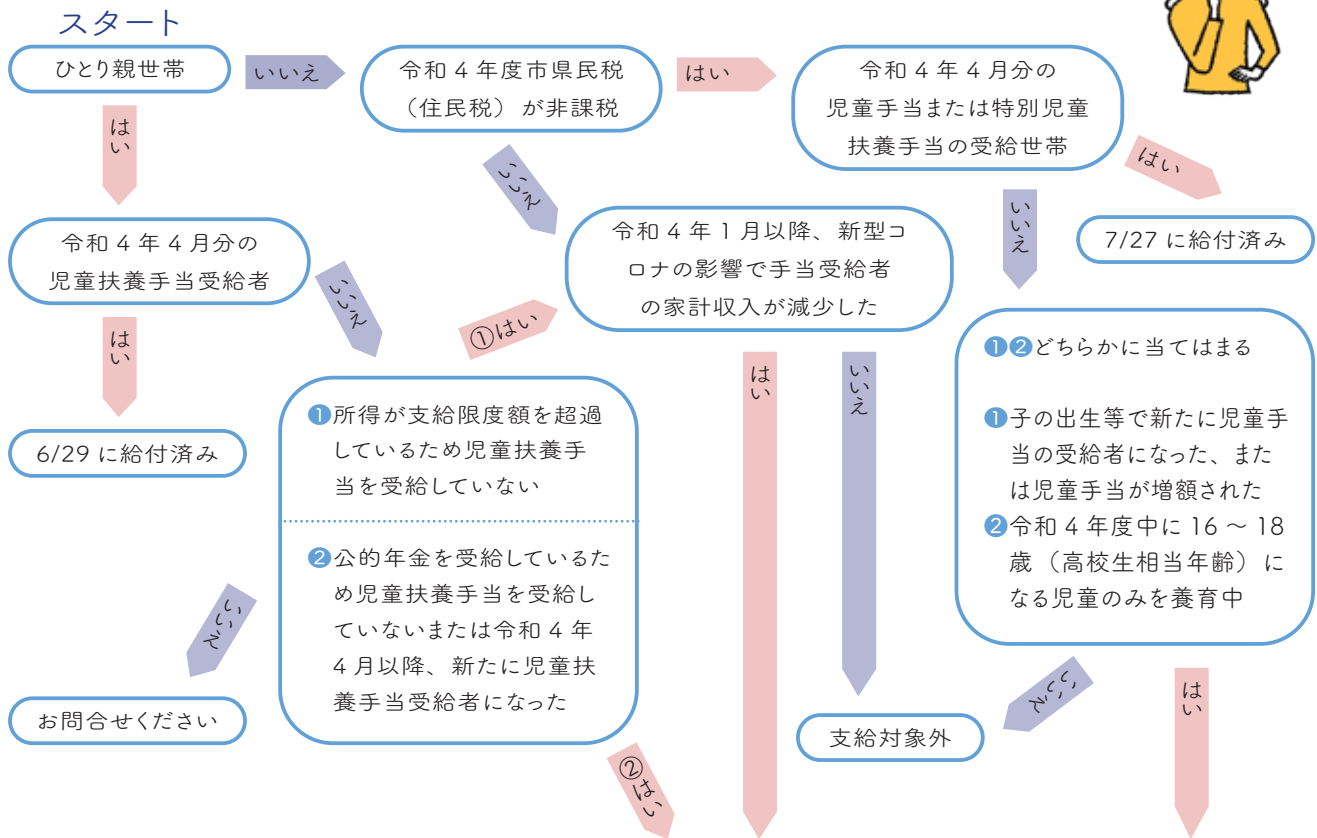

給付対象になる可能性がありますので、お問合せください



ひとり親はこちら▲



その他世帯はこちら▲

問合せ先 | こども政策課 (☎681-1125)

開催

動く知更相

県の障害者総合相談所へ行くことが困難な方のため、同相談所職員が出張して療育手帳の再判定や生活相談等を行います。福祉課で生活状況調査の聞き取りが必要です。

※要事前申込

※新規の療育手帳の判定は行いません。

※昨年度に引き続き、書類判定も可能です。

▼日時 10月27日(木) 午前10時～

▼場所 矢板公民館(矢板市)

▼対象 18歳以上の知的障がい者

▼申込に必要なもの 療育手帳

▼申込期限 9月16日(金)

▼申込・問合せ先 福祉課

☎(681)1161

令和4年
第3回市議会定例会

▼日程(予定)

●開会、提案、即決議案採決または委員会付託

9月1日(木)

●一般質問

9月2日(金)

9月5日(月)

9月6日(火)

●決算審査特別委員会

9月7日(水)

9月8日(木)

9月12日(月)

●総務常任委員会

9月13日(火)

●文教厚生常任委員会

9月14日(水)

●建設経済常任委員会

9月15日(木)

●委員長報告、質疑、討論、採決、閉会

9月21日(水)

※日程が変わる場合があります。 ※傍聴は、感染対策のため自粛をお願いします。

問 議会事務局

☎(681)1123

市議会議員選挙の立候補予定者説明会・立候補届出等事前審査

立候補を予定されている方(または代理の方)は、必ずご出席ください。

●立候補予定者説明会

▼日時 10月13日(木)午後2時～

▼場所 市役所第2庁舎2階

●立候補届出等事前審査

▼日時 10月20日(木) 午前9時～午後4時

▼場所 市役所第2庁舎2階

●市議会議員選挙の投票日

11月13日(日)

●期日前投票期間

11月7日(月)～12日(土)

問 選挙管理委員会

☎(681)8033



司法書士による手続き支援のための養育費相談会

県青年司法書士協議会と全国青年司法書士協議会が養育費に関する電話相談会を開催します。養育費でお悩みの方、ぜひご相談ください。相談は無料で、秘密は固く守られます。

▼日時 9月25日(日) 午前10時～午後4時

フリーダイヤル

☎(0120)567301

※当日専用の番号です。

問 こども政策課

☎(681)1125



介護に関する入門的研修

介護に興味のある方や介護の仕事に従事したい方などに向けた入門的な研修です。介護未経験者で、介護に興味・関心がある方であればどなたでも受講できます。 ※研修修了者には県が発行する修了証明書を交付します。

▼日程 10月13日・14日 20日・21日・26日 (全21時間)

▼定員 15名

▼受講費用 無料

※会場までの交通費、昼食代等は自己負担。

▼場所 とちぎ福祉プラザ (宇都宮市)

▼申込期限 9月26日(月)

▼申込・問合せ先 県社会福祉協議会

☎(643)5622

二十歳のつどい実行委員が決定

第1回さくら市二十歳のつどい(旧成人式)は、令和5年1月8日(日)に氏家公民館で開催予定です。思い出に残る式になるよう、実行委員の皆さんが準備をしています。

式の詳細は、秋頃に市ホームページ等でお知らせします。



▶二十歳のつどい実行委員の皆さん

- | | |
|---------|---------|
| ●相田 菜々子 | ●関根 泉琳 |
| ●石崎 莉奈 | ●手塚 啓介 |
| ●石嶋 紳一郎 | ●中村 優 |
| ●石塚 聖也 | ●長谷川 千夏 |
| ●稲見 真季 | ●畠山 晴成 |
| ●岩崎 愛紗 | ●羽山 凧人 |
| ●大塩 未来 | ●船山 颯斗 |
| ●岡本 のの香 | ●山岡 美芽 |
| ●加藤 郁弥 | ●山口 佳菜美 |
| ●金子 立佳 | ●山口 夏穂 |
| ●小林 礼依 | ●吉澤 里佳 |
| ●鈴木 千亜璃 | ●渡邊 颯真 |

問合せ先 | 生涯学習課 (☎686-6621)

屋外広告物にはルールがあります

屋外広告物は、無秩序に氾濫すると景観を損ねるだけでなく落下や倒壊、交通事故などの危険もあります。ルールを守って、違反広告物のない良好な景観づくりにご協力ください。

▶屋外広告物とは？

常時または一定期間継続して屋外に表示される広告板などです。建物の壁や屋上、地面に設置される広告物のほか、はり紙、はり札、立看板、のぼり旗、広告幕をいいます。

▶屋外広告物を表示するには？

原則、市長の許可が必要です。大きさや色彩のほか、設置できない地域や物件などが決められています。設置する場合には、事前にご相談ください。

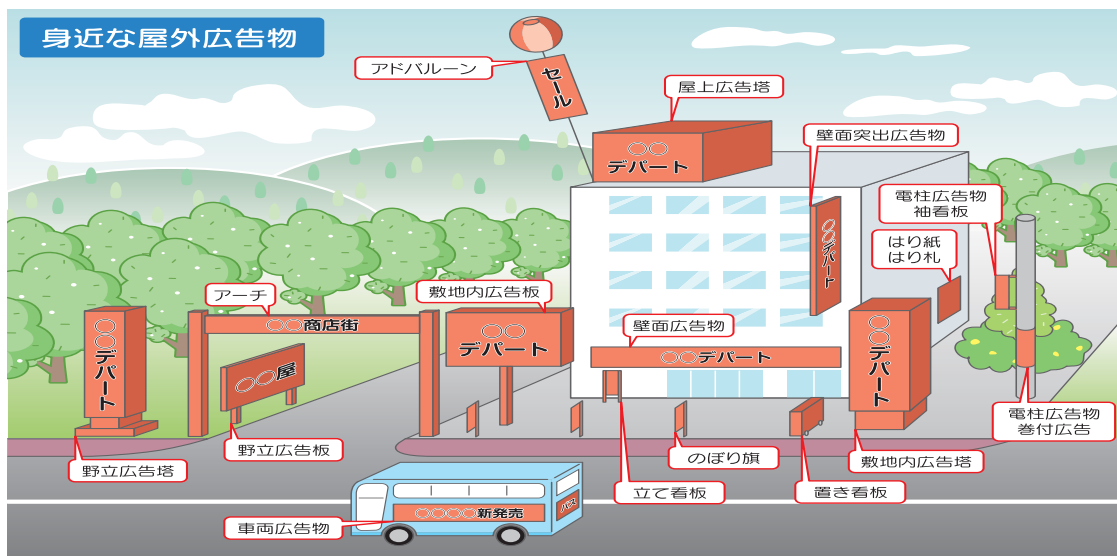

問合せ先 | 都市整備課 (☎681-1120)

開催

女性とシニア向け
お仕事探し個別相談会・
ミニ面接会

● 個別相談会

▼日時

9月7日(水)

午前10時～午後4時

▼場所

さくらテラス多目的室

▼対象

結婚・出産・定年で離職
後、再度働きたい方

● ミニ面接会

▼日時

9月15日(木)

午前10時～正午

▼場所

氏家公民館ホール

▼対象

結婚・出産で離職後、再
度働きたい方

▼申込方法

電話、FAX、メール、
QRコードのいずれかで
申込み。

※託児あり

▼申込・問合せ先

株式会社ワークエントリー

栃木事業部

☎(612)8643

申込はこちら▼



とちまる就活カフェ
とちぎUIJターン
就活女子会

キャリアアビジョンを考
えるセミナーや就活に役
立つメイク講座、とちぎ
で働く魅力を知るため、
県内で働く先輩女性社員
との座談会を実施します。

▼日時

9月30日(金)

午後3時～5時30分

(受付2時30分～)

▼場所

移住・交流情報ガーデン
(東京都中央区京橋)

▼対象

首都圏の大学等に通う
女子学生

▼申込期限

9月30日(金)

午前11時59分

問 県労働政策課

☎(623)3224

申込はこちら▼



敬老の日お祝い
プレゼント配布

65歳以上の方に粗品を
プレゼントします。

温泉利用証をお持ちで
ない方は、年齢が確認で
きる身分証明書をご提示
ください。
※なくなり次第終了

▼日時

9月19日(月・祝)

▼場所

もとゆ・露天風呂

問 もとゆ温泉

☎(686)3284

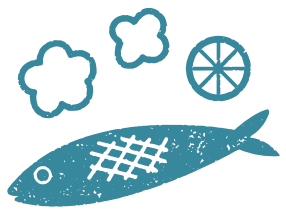

再生品の提供事業

搬入されたごみのうち
キズや汚れが少ないもの
まだ使用できるものを無
料で提供します。

▼対象

18歳以上の市内在住者

▼申込期限

9月28日(水)

午前9時～午後4時30分

(正午～午後1時、
土日・祝日は除く)

▼申込方法

エコパークしおやにお越し
いただき、申込書を提出。

問 塩谷広域行政組合

エコパークしおや

☎0287(53)7370



さくら市の人口

令和4年8月1日現在
(前月比・毎月人口推計)

- 人 □ 44,182人(+5人)
- 男 22,867人(+21人)
- 女 21,315人(-16人)
- 世帯数 16,647世帯(+18)

2022 FIA F1 世界選手権シリーズ Honda 日本グランプリレース 応援特別展示

世界最高峰の4輪レースF1で今シーズンポイントランキングでリードしているオラクル・レッドブル・レーシングと日本人ドライバー角田裕毅選手が所属するスクーデリア・アルファタウリの2チームにパワーユニットの支援に携わる、市内操業の株式会社ホンダ・レーシング(HRC)の協力のもと、10月9日(日)開催予定のF1日本グランプリ勝利祈願の応援、盛り上げを行うために2021年第16戦F1トルコGPで走行した特別カラーリングのRB16Bを展示します。

またとない機会ですので、ぜひご覧ください。一緒にF1日本グランプリをさくら市から応援しましょう！



2021 Red Bull Racing Honda RB16B 特別カラーリング

日時

9月14日(水)～29日(木)
午前9時～午後6時

休館日

月曜日(祝日の場合は、翌平日が休館)

場所

さくらテラス展示館

入場料 無料

※新型コロナウイルスの影響で中止や変更になる場合もあり。

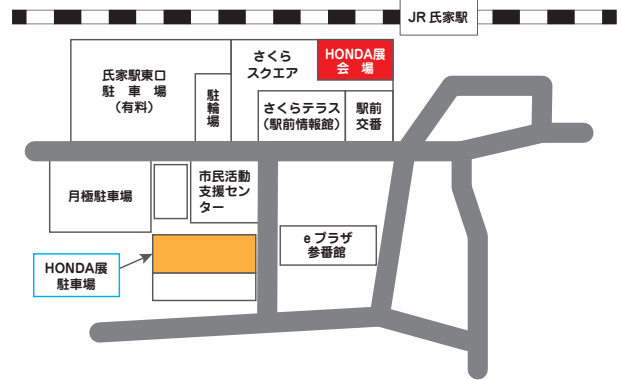

HONDA 展駐車場が満車の場合はお近くの有料駐車場をご利用ください。

問合せ | 商工観光課 (☎686-6627)

姉妹都市婚活グルメツアー開催

姉妹都市の加須市と協働で、市内のグルメを楽しめる姉妹都市婚活グルメツアーを開催します。りんご狩りや道の駅きつれがわでの買い物、お丸山ホテルでのランチを楽しみながら、新たな出会いを見つけませんか？

日時 10月2日(日)
午前10時30分～午後2時30分

集合場所 お丸山ホテル(10時集合)

対象 市内在住・在勤で22～45歳の独身の方
(新規申込者優先)

定員 男女5名ずつ
(加須市からも男女各5名が参加)

申込期限 9月16日(金)

参加費 2,500円

※新型コロナウイルス感染対策を徹底して開催します。



申込・問合せ | 榎柵木アクト (☎685-3311)

募集

会計年度任用職員

市ホームページで随時募集案内を公開しています。
(時期によっては募集がない場合もあります。)

ホームページを閲覧することができない場合には、総務課で求人情報をまとめた冊子を配布していますので、お問合せください。

▼申込方法

さくら市会計年度任用職員採用申込書(市ホームページ、総務課で配布)に記入し、郵送または直接持参により提出。
(郵送推奨)

※募集職種や勤務条件などは、市ホームページをご覧ください。

▼申込・問合せ先

総務課
☎(681)1111

詳細はこちら▼



乳幼児対象 エンゼル講座生

子育てのスキルや知恵を学び、さまざまな体験や交流活動を通して親子で成長していく講座です。

▼日時

10月〜令和5年3月までの平日(午前中)月1回

▼場所

氏家・喜連川公民館ほか

▼対象

市内在住の0歳児と保護者

▼定員

18組程度

▼受講料

500円

▼申込期限

9月12日(月)

▼申込方法

電話または申込みフォームから申込み。

▼申込・問合せ先

氏家公民館
☎(682)1611

詳細はこちら▼



シニア向け 菜の花学級生

シニア講座
仲間つくりと学び合いや活動を応援する講座です。

▼日時

第1回 10月4日(火)
以降11月〜令和5年2月までの月1回午前中
(全5回)

▼場所

氏家・喜連川公民館

▼定員

20名

●スマホ講座

基本の操作を学べます。

▼日時

教室10月〜令和5年2月までの月1回
おおむね午前中
(全5回)

▼場所

氏家教室 氏家公民館
喜連川教室 喜連川公民館

▼定員

氏家教室 20名
喜連川教室 20名

※3回以上参加できる方

●共通

市内在住でおおむね60歳以上の方

▼受講料

500円

▼申込期間

9月6日(火)〜16日(金)
平日午前9時〜午後4時

▼申込方法

電話で申込み

▼申込・問合せ先

氏家公民館
☎(682)1611

令和5・6年度入札参加資格審査申請の受付
(工事・コンサル)

市の入札参加資格を得るためには、次のどちらかの方法で申請が必要です。

①県との共同受付

(県への申請登録必須)
申請期間は、9月中旬頃に市ホームページや県ホームページでお知らせします。

②市単独受付

(従来通り紙の申請)

▼申込期間

10月3日(月)〜
11月30日(水)

※土日・祝日を除く

※郵送は、11月30日(水)午後5時15分必着

物品納入等の入札参加資格審査申請は、広報さくら10月1日号でお知らせします。

問 財政課

☎(681)1122

詳細はこちら▼



寄附

ありがとうございます

●上松山小学校

図書カード5万円分

岡田義美・(故) 岡田敏郎

氏家中学校

図書カード5万円分

岡田義美・(故) 岡田敏郎

部活動費用2,500円

匿名

喜連川中学校

部活動費用2,500円

匿名

社会福祉協議会

金3,698円

鈴木設計事務所

金23,451円

塩谷町 植村健一



工事のため通行規制となります

下水道管埋設工事

馬場
(9月上旬～11月下旬)



氏家
(9月上旬～12月下旬)



氏家
(9月上旬～1月中旬)



舗装復旧工事

氏家
(9月上旬～11月上旬)



問合せ | 下水道課 (☎681-1118)

氏家駅東西線修繕工事

※通行は可能です
(9月上旬～12月)

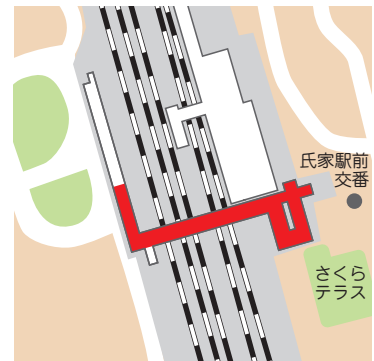

問合せ | 建設課 (☎681-1119)

令和5年4月以降の保育施設新規入園申込受付

入園は家庭および仕事等の状況を総合的に判断し、保育の必要性に応じて優先順位を決定します。希望者多数の場合は、希望の保育施設に入園できない場合がありますのでご了承ください。

入園審査結果は、令和5年1月下旬頃に通知予定です。保育施設や申込方法などの詳細は、市ホームページをご覧ください。

▶ 申込書類の配布

9月5日(月)からこども政策課と喜連川市民生活室で配布(市ホームページからも入手可)します。

※感染症対策のため、ホームページからの申込書類取得や郵送での書類提出にご協力ください。

また、簡易書留などの確実な方法で送付してください。

▶ 受付期間

10月3日(月)～11月14日(月) 必着

※感染症対策のため、一斉会場受付は行いません。

※先着順ではありません。

問合せ | こども政策課 (☎681-1125)



詳細はこちら▶



募集

移管先事業者

市立あおぞら保育園を令和6年度から民営化するため、移管先事業者を募集します。

▼応募資格

令和4年4月1日現在、県内で保育園または認定こども園を運営している社会福祉法人または学校法人。

▼申込方法

募集要項(こども政策課で配布、市ホームページから入手可)に定める申請書および提出書類を提出。

▼申込期限

9月30日(金)

▼申込・問合せ先

こども政策課
☎(681)1125

詳細はこちら▼



指定管理者

令和5年4月1日から市施設の運営を行う指定管理者を募集します。

▼応募資格

県内に営業所または事業所を有する法人

▼指定管理期間

令和5年4月1日～
令和8年3月31日

▼申込方法

募集要項(農政課で配布、市ホームページから入手可)に定める申請書および提出書類を提出。

▼申込期間

9月12日(月)～20日(火)

▼申込・問合せ先

農政課
☎(681)1117

詳細はこちら▼



喜連川児童センター

▼指定管理期間

令和5年4月1日～
令和10年3月31日

▼申込方法

募集要項(こども政策課で

配布、市ホームページから入手可)に定める申請書および提出書類を提出。

▼申込期間

9月12日(月)～22日(木)

▼申込・問合せ先

こども政策課
☎(681)1125

詳細はこちら▼



#撮っておきさくら市 プレゼントキャンペーン

市内で撮影したグルメや風景などの写真を「#とっておきさくら市」「#さくら市」の2つのハッシュタグをつけてインスタグラムに掲載すると、抽選でプレゼントが当たります。

市公式インスタグラムをフォローするなどの条件があります。投稿前に必ず市ホームページ内の運用規定をご確認ください。

問 総合政策課

☎(681)1113

詳細はこちら▼



口座振替登録で プレゼントキャンペーン

税務課で市税等の口座振替をお申込みいただいた方に、コンタ君ガーゼタオルまたはエコバックをプレゼントします。

※法人はキャンペーンの対象外

どちらかを プレゼント



▼申込・問合せ先

税務課
☎(681)1114

詳細はこちら▼



下水道に接続しましょう！

快適で豊かな生活環境を作るため、市では下水道を整備し、台所・お風呂・トイレなどの排水を直接流すことができる区域を広げています。

下水道が接続可能となった区域では、できるだけ早く下水道へ接続しなければなりません。

皆さんが下水道に接続すると、道路の側溝や河川がきれいになっていきます。お住まいの周りをより良い環境にするため、皆さんのご理解とご協力をお願いします。

詳細はこちら▶



▶ 9月10日は下水道の日

下水道の日は、下水道の役割や下水道整備の重要性などについて理解と関心を深めることを目的とした日です。

▶ 下水道が快適なくらしを作ります！

- トイレが水洗化され、臭いなくなります。
- 水をきれいにして、川や海に流します。
- 汚水が直接流れず、害虫の発生や伝染病を防ぎます。



▶ なぜ、9月10日が下水道の日？

下水道の役割の一つである「雨水の排除」を念頭に台風シーズンである（立春から数えて）210日を過ぎた220日がふさわしいとして決められました。



問合せ先 | 下水道課 (☎681-1118)

市営住宅入居者募集

申込期限 9月8日(木)

申込者多数の場合は抽選会を開催します。

入居時期 10月1日(土)

申込方法

申込書(建設課・喜連川市民生活室で配布、市ホームページからも入手可。)に必要書類を添付し、提出してください。また、申込条件がありますのでお問合せください。

※家賃は前年の所得に応じて決まります。

※別途、駐車場使用料 2,000 円(1戸1台のみ)

住宅名	豊原
募集戸数	1戸
完成年度	平成2年
階数	3階建 2階
間取り	3LDK
家賃	21,100円～ 31,400円
単身入居	可
敷金	家賃3か月分

申込・問合せ先 | 建設課 (☎681-1119)

令和4年度桜守養成講座

桜の基礎知識を学ぶとともに実際に施肥などを体験し、今後桜守ボランティアとして活動していただく方を養成する中学生以上向けの講座です。

この機会に桜に関わるボランティア活動をしてみませんか。



対象 市内在住・在勤・在学者

定員 20名

申込方法 9月30日(金)までに電話で申込み。

参加費 無料

回	日時・場所	内容	講師
1	10月14日(金)午後6時～8時 市民活動支援センター	基礎知識編 桜の種類を学ぼう	(公財)日本花の会 田崎 満 氏
2	11月4日(金)午後6時～8時 市民活動支援センター	基礎知識編 植樹・管理を学ぼう	桜マイスター
3	12月3日(土)未定 勝山公園・さくら見本園	活動編 施肥・管理を体験しよう	
4	1月中旬 勝山公園・さくら見本園	活動編 剪定作業を体験しよう	
5	2月中旬 喜連川公民館	番外編 桜燻製・マイ箸づくりを体験しよう	(公財)日本花の会 田崎 満 氏

※3回目以降の時間は、決まり次第申込者にお知らせします。

申込・問合せ先 | 総合政策課 (☎681-1113)

さくら市観光ボランティア養成講座

観光ボランティアになって、市の観光名所・歴史等の魅力を多くの方に案内しませんか？

対象 市内在住・在勤者

申込方法 電話またはメール(住所、氏名、電話番号、市外在住者は勤務先を記入)で申込み。

定員 先着20名 **参加費** 無料

申込期限 9月30日(金)

☒syoukoukankou@city.tochigi-sakura.lg.jp

回	日時・場所	内容	講師
1	10月8日(土)午前9時30分～正午 喜連川支所・喜連川市街地	「観光ボランティア」とは 喜連川の街中巡り	観光ボランティアの会
2	10月29日(土)午前9時30分～正午 喜連川支所・もとゆ温泉	奥州街道 喜連川温泉、もとゆ温泉見学	生涯学習課 市観光施設管理協会
3	11月5日(土)午前9時30分～正午 ミュージアム	塩谷氏・足利氏 野口雨情と荒井寛方	ミュージアム職員
4	11月19日(土)午前9時30分～正午 喜連川支所	道の駅きつれがわ さくらブランド	道の駅きつれがわ職員 商工観光課
5	12月3日(土)午前10時～正午 氏家市街地	氏家の街中巡り	観光ボランティアの会
6	12月17日(土)午前9時30分～正午 ミュージアム	勝山城・氏家氏について	ミュージアム職員

申込・問合せ先 | 商工観光課 (☎686-6627)



無料相談案内(9月)

*社会情勢により急きょ変更や中止になる場合があります。

相談	内容	日時	場所	申込・問合先
法律相談 (要予約)	法律的な諸問題の相談を行います。 定員：7名	16日(金) 午後1時～4時30分	氏家福祉センター	1日(木)午前9時～申込み 社会福祉協議会氏家支部 ☎682-2217
心配ごと 相談所	困りごとや悩みごと 全般の相談	8日(木) 受付時間 午前9時30分～ 11時30分	喜連川社会福祉 センター	社会福祉協議会氏家支部 ☎682-2217 相談員：民生児童委員、行 政相談委員、人権擁護委員
もの忘れ 相談会	もの忘れや認知症に 関する相談	15日(木) 午後2時～4時	喜連川図書館	高齢課 ☎681-1155
ふくしの 相談室 コンタるーむ (要予約)	障害をお持ちの方で日 常で困っていること、 福祉サービスや就労・ 就学に関すること	13日(火) 午前10時～正午 午後1時～3時	喜連川公民館	障害者相談支援センター 桜花 ☎681-6720 障がい者支援センター ふれあい ☎681-6666
ポラリス★ 出張相談会 (要予約)	ひきこもりに関する 相談	9日(金) 午前10時～午後4時	氏家福祉センター	福祉課 ☎681-1160
地域若者 サポート ステーション	若者の就労・ひきこも りに関する相談	14日(水)・21日(水) 28日(水) 午後1時～4時	氏家福祉センター	NPO法人キャリアコーチ ☎0287-47-5200



相談	場所	連絡先	相談	場所	連絡先
教育相談	喜連川支所 学校教育課	学校教育課 ☎686-6620	児童家庭相談	市役所相談室	こども政策課 ☎681-1125
生活困窮・ ひきこもり相談	社会福祉協議会氏家支部 ☎601-7123		婦人相談		
無戸籍の相談	市民課 ☎681-1115		ひとり親相談		
			消費者 トラブル	市役所 第2庁舎2階	消費生活センター ☎681-2575

相談	内容	連絡先
虐待相談 (随時受付)	児童虐待	*休日、夜間の緊急時 児童相談所虐待対応ダイヤル ☎189 こども政策課 ☎090-2640-9364・☎090-1059-0747
	障がい者虐待	●福祉課 障害者虐待防止センター ☎681-1161 *休日、夜間の緊急時 福祉課 ☎090-5554-6968・☎090-1996-4484
	高齢者虐待	●地域包括支援センター <small>にこ</small> ん 而今 ☎685-3294 (喜連川地区、押上、長久保、蒲須坂、箱森新田、松山新田、松島) ●地域包括支援センターエリム ☎681-1150 (上記以外) ●高齢課 ☎681-1155

相談は、無料でお受けします。秘密は守ります。
相談者多数の場合、お待ちいただくこともあります。



児童センター

〈氏家児童センター〉

☎ 612 - 6145



● フェイクスイーツ作り

【日時】 11日(日) 午前10時～10時45分
午前11時～11時45分

【対象】 小学生以上

〈上松山児童センター〉

☎ 616 - 3660



● 子育て相談日～身体・行動・言語・発達～

【日時】 13日(火) 午前10時～11時30分

【対象】 どなたでも

【相談員】 ぴーち職員

〈喜連川児童センター〉

☎ 678 - 2651



● 敬老の日プレゼント 炭で作る消臭袋

【日時】 12日(月)～14日(水) 午後3時～

● 防災ボトル作り～ハザードマップを見てみよう～

【日時】 9日(金) 午前10時30分～

開館時間 午前9時～午後6時
(休館日) 第3日曜日



図書館だより

〈お知らせ〉

● あかちゃんタイム

【日時】 1日(木)、15日(木)、毎週土曜日
午前9時～正午

● 野菜作りのコツと裏ワザ 秋冬野菜編

農業専門雑誌の出版社農山漁村文化協会の講師を招いて、野菜作りのコツと裏ワザを紹介します。

【日時】 9月10日(土)

午後2時～3時30分

【場所】 喜連川図書館

【講師】 江崎 嵩弘 氏

【対象】 一般

【定員】 20名

【参加費】 無料

【申込】 喜連川図書館に来館または電話で受付



開館時間 午前9時～午後7時

氏家図書館 ☎ 682 - 9889

(休館日) 9日

喜連川図書館 ☎ 686 - 7111

(休館日) 5日



ホームページ▲



子育てサロン

〈アップル保育園〉 ☎682-9957

● 散歩に行こう

【日時】 30日 午前10時～11時

● どろんこ・砂遊び

【日時】 16日、27日 午前10時～11時

〈こどもの森YOU保育園〉 ☎612-5783

● 作って食べよう新米おむすび

【日時】 7日 午前10時～11時

● 食育相談会

～食育についてのお話や相談～

【日時】 21日 午前10時～11時

未就学のお子さんと保護者
対象の講座・イベント

〈氏家幼稚園〉 ☎682-8393

● 未就園児うさちゃんくらぶ

【日時】 8日 午前10時～11時(受付9時45分)

● 園庭開放日

【日時】 1日、8日、15日、22日 午前9時～正午

〈きつれ川幼稚園〉 ☎685-3759

● わんぱく広場(未就園児親子教室)

【日時】 7日、21日 午前10時～11時

● 子育て相談 随時受付

〈ヒカリ園〉 ☎682-9006

● 未就園児オープンガーデン

【日時】 14日、27日 午前10時～11時



健康コーナー

健康相談・健診・教室のご案内

*乳幼児健診・相談は母子手帳を持参してください。

〈健康相談〉 申込先 健康増進課 ☎682-2589 ※要電話予約

行事名	日時等	場所
健康・妊婦健康相談 (予約不要)	5日(月)・12日(月)・26日(月) 午前9時～午後4時	氏家保健センター 喜連川保健センター
乳幼児相談	7日(水) 内容：育児・栄養・歯科・授乳相談	喜連川 保健センター
すくすく計測	26日(月) 対象：乳幼児 *身体計測のみ	
栄養相談会	28日(水) 午前9時・10時・11時 午後1時30分・2時30分・3時30分	氏家 保健センター
言語発達の相談	2日(金) 内容：言語聴覚士による相談 対象：未就学児	
心理発達の相談	8日(木)・16日(金) 内容：心理相談員による相談 対象：未就学児	
運動発達の相談	6日(火) 内容：作業療法士による相談 対象：未就学児	
こころのメンテナンス	21日(水) 午後1時15分・2時15分・3時15分 内容：臨床心理士による相談	氏家 保健センター
もとゆ温泉健康相談 (予約不要)	8日(木) 午前10時～11時	

〈健康診断〉

行事名	日時等	場所
総合健診	1日(木)・7日(水)・13日(火) ※完全予約制	氏家保健センター
	5日(月)・14日(水)・25日(日) ※完全予約制	喜連川保健センター
4か月児健診	22日(木) 対象：令和4年5月生	氏家 保健センター
10か月児健診	27日(火) 対象：令和3年11月生	
1歳6か月児健診	15日(木) 対象：令和3年2月生	
2歳6か月児健診	2日(金) 対象：令和2年2月生	
3歳6か月児健診	16日(金) 対象：平成31年2月生	

〈相談〉 申込先 県北健康福祉センター ☎0287-22-2259

行事名	日時等	場所
薬物問題をお持ちの家族の集い	8日(木) 午後1時30分～3時30分 ※詳細はお問合せください。	県北健康福祉 センター

休日当番医 午前9時～正午/午後2時～5時

- 4日(日) きぬの里クリニック ☎612-8710
- 11日(日) 氏家病院 ☎682-2911
- 18日(日) 半田クリニック ☎682-3270
- 19日(月・祝) 岡医院 ☎681-1251
- 23日(金・祝) 佐藤クリニック ☎681-7666
- 25日(日) 仲嶋医院 ☎681-7755

塩谷郡市医師会からのお願い

休日当番医を利用する際に風邪症状がある方は、
受診前に必ず電話で相談してから来院してください。

夜間診療 午後6時30分～9時

- くろす ☎682-8811
- しょや ☎0287-44-1155

日	月	火	水	木	金	土
9月						
					1	2
						3
4	5	6	7	8	9	10
11	12	13	14	15	16	17
18	19	20	21	22	23	24
25	26	27	28	29	30	



専門職による
リレーコラム

さくら*スマイルゼミ

今月の特集

RUN 伴チームさくら

RUN 伴（ランとも）とは？

認知症の人と一緒に、誰もが暮らしやすい地域を創る活動として、地域の住民や企業、商店などが認知症の本人や家族、医療福祉関係者などと一緒にタスキをつなぎながら走るイベントです。

2015年に発足し、代々タスキを受け継ぎながら今年度から私がエリア長として活動することとなりました。今までの活動は2017年高根沢町と合同で初開催。2018年からはさくら市で独自開催。当初は数人からのスタートでしたが、2019年にはランナー49名、参加者約100名の規模でさくら市内をタスキをつなぎ活動を行うことができました。

今年の活動

コロナ禍となり SNS を中心に活動していましたが、今年は世界アルツハイマー月間である9月に県単位で行う RUN 伴栃木に参加予定です。テーマカラーであるオレンジの T シャツを着て宇都宮に集まり、啓発活動を行う予定です。



執筆
小林真起

問合せ先... 高齢課 (☎681-1155)



市内できいき活動する
団体紹介

ハロー! 市民団体

今月のピックアップ

喜連川おはやし会

「30年ほど前に途切れてしまった喜連川のおはやしを復活させたい」との思いで、仲間が集まり発足した喜連川おはやし会。7月の天王祭では、喜連川ならではのおはやしのリズムで祭りを盛り上げました。

今後は月に1~2回練習を行う予定です。地元のお祭りは地元の人の手で作りたいと熱い思いで活動しています。

興味のある方は、どなたでも参加できます。来年の天王祭には、おはやしとして一緒に参加しませんか。

問合せ先... 津村 (☎686-5756)

市民活動支援センター
市川 記者



見学大歓迎!
一緒に活動しませんか?





今月のテーマ

第28回
人の心に贈り物を残す

7月10日、宇都宮市で「第10回がん哲学外来市民学会栃木大会」が開催された。この学会は、がん患者と医療の隙間を埋めるために、がん問題に関心を持つ医療従事者と一般市民が立場を超えて集う「経験交流」の場で、今回の学会のテーマは「人の心に贈り物を残していく」であった。今や日本人の二人に一人はがんで亡くなっており、誰もがんに関心ではいられない時代となった。

学会の招待講演では鹿沼市出身のノンフィクション作家、柳田邦男さんの話を聞くことができた。柳田さんは1970年代末に著書『がん回廊の朝』で日本のがん医療の夜明けについて書かれ、その後がん患者さんの生きざまなど人の生と死を取り上げた著作を多数世に出している。その柳田さんは「人の生き抜いた証は、亡くなった後も、人生を共有した愛する人の心の中で生き続け、遺された人の人生を膨らませさえる。それは遺された人への贈り物であると同時に、死を前にした人にとって今を懸命に生き抜くための力にもなる。」と話された。

岡医院

院長 岡 一雄（さくら市）

昨年秋、塩谷郡市医師会の尾形新一郎会長が、がんで亡くなりました。尾形先生はがんの治療を続けながら医師会が毎年開催している市民公開講座の開催に尽力した。そして、今年の3月、コロナ禍にもかかわらず、多くの市民の皆さんにユーチューブで市民公開講座を届けることができたのである。また、尾形先生は地域住民の一員として、国が塩谷町に計画した放射性廃棄物の最終処分場建設に対して反対運動を展開した。さらに人口減少が続く塩谷町を盛り上げ、自然の豊かさを再認識してもらうため「しおや湧水の里ウォーク」などのイベントも始めた。数年前に仲間たちと原野を切り開いて手作りした「たかはら花畑キャンプ場」は今年の夏も多くの親子づれでにぎわっていた。

尾形先生は最後まで自分らしく人生を駆け抜けたが、遺された私たちにも多くの素晴らしい贈り物を残してくれたと感じている。



コロナ禍の飲食店を
応援するコーナー

おうちへテイクアウト

今月のピックアップ

一心寿し

気軽にお寿司を楽しめる一心寿しでは、テイクアウトも行っています。ちょっと贅沢したいとき、おうちでお寿司はいかがですか？テイクアウトできるお寿司の内容は、電話でご相談ください。



／氏家駅東口そば

一心寿し

☎ 682 - 3433
テイクアウト受け取り時間
11時～13時30分／18時～21時
水曜日定休
(ランチは火木土のみ)

お店のおすすめ！

にぎり鮭

1,200円～



※写真はイメージです

さくら市ミュージアム

〜 荒井寛方記念館 〜

INFORMATION

休館日 9月16日、20日、26日
☎682-7123



ホームページ▲



いちご一会とちぎ国体・とちぎ大会開催記念

さくら市ミュージアム収蔵品展 〜地域の魅力発見〜

9/17(土)～10/8(土)

さくら市ミュージアムは平成5年の開館から今年29周年を迎えました。当館は歴史・民俗・自然・美術・文学と幅広いジャンルの展示と収蔵を行っています。この展覧会は、いちご一会とちぎ国体・とちぎ大会開催記念として、近年の収集活動の中から、当館で新たに収蔵した資料や作品などを展示し、さくら市の歴史や文化の魅力を紹介します。

今回初公開となる、郷土の歌人高塩背山宛て若山牧水書簡は、大正14年に牧水が喜連川に3度目の訪問をした時のもので、当時の様子が詳細に分かる貴重な資料です。この機会にぜひご覧ください。

展覧会を通して、多くの方にさくら市の歴史や文化に親んでいただき、その魅力を再発見できる機会となれば幸いです。

※新型コロナウイルスの状況により変更・中止になる場合があります。

● 帰ってきたトレジャーハントミュージアム 2nd Season

館内の宝の地図が示す指令(クイズ)に挑戦して、市の歴史や文化の魅力にせまってみませんか? 受付でワークシートをお配りします。

日時

9月17～19日・23～25日
10月1日・2日・8日

場所

ミュージアム

※要観覧料

● さくら市が生んだ日本サッカー界の レジェンド上野佳昭 栄光の軌跡

いちご一会とちぎ国体・とちぎ大会開催記念の特別展示です。

日時

9月17日(土)～10月8日(土)

場所

ミュージアム市民ギャラリー

※要観覧料



問合せ先 | ミュージアム (☎682-7123)

問合せ先 | 国体推進室 (☎681-3000)



はなコトバ

日々感じた小さな想いを
綴らせて頂きます。

第15回
今年の夏は

6月半ばからの猛暑、オミクロン株による感染の急拡大、燃料や肥料・飼料・原材料の高騰…。様々な課題、難題がないまぜになって夏の日々が過ぎていく。そして今、同じ世界で戦争が起きているという重大な現実。

本市では広島平和記念式典へ中学生を派遣する事業を3年ぶりに実行した。広大な平和祈念公園に入場できるのは式典の参列者だけであり、準備された自治体席に本市6名の中学生がさくら市の代表として着席することができた。将来に向けてその意義は大きい。

終戦から77年。映画館では「島守の塔」が、消え去ることのない苛烈な現実を描いている。力を尽くし、名が刻まれる荒井退造氏の故郷の夕景として映し出される日光連山の姿は今と時間差がないと感じさせる。しかし、例えどんな表現方法を取ろうとも、現実には起きたことを描き切ることが不可能だ。

本市にある寺院では今でも、あの広島の花が灯し続けられている。今こそ平和祈念の灯りが世界の隅々まで照らして欲しいと願う。

さくら市長 花塚 隆志

市政へのご意見をお待ちしています

- 市長へのメール mayor@city.tochigi-sakura.lg.jp
- 市長へのFAX 682-0360
- 市政懇談会 ● 市長とカフェトーク

【問】 総合政策課 ☎681-1113

#撮っておき。さくら市



インターネットで情報発信中



観光ナビ



YouTube

Sakura_city



ライン

@sakura_city



インスタ
グラム

@sakura
sogoseisaku



ツイッター

@sakura
_ _city



ホームページ

広報カレンダー 9月



※ 全市民に関わる内容、どなたでも予約なしで参加いただけるイベントです。
 ※ 新型コロナの状況により中止・延期になる場合があります。

1 木	<ul style="list-style-type: none"> 市議会定例会開会（市役所） 地域活性化PayPayキャンペーン～10/31 	10 土	<ul style="list-style-type: none"> みんなの市（9:00～12:30・さくらスクエア） おはなし会（11:00～11:30・氏家図書館） 	19 月	<p>祝日 敬老の日</p> <ul style="list-style-type: none"> いこいの場（10:00～12:00・たつきさん家）
2 金	<ul style="list-style-type: none"> 市議会定例会一般質問（市役所） 己書天蔵道場作品展～笑顔の贈りもの～～9/29（和い話広場） 懐かしのレコードサロン（10:00～11:30・喜連川社会福祉センター） 	11 日		20 火	
3 土	<ul style="list-style-type: none"> みんなの市（9:00～12:30・さくらスクエア） おはなし会（11:00～11:30・氏家図書館） 	12 月	<ul style="list-style-type: none"> 市議会決算審査特別委員会（市役所） いこいの場（10:00～12:00・たつきさん家） 	21 水	<ul style="list-style-type: none"> 市議会定例会閉会（市役所） おしゃべり場（10:00～11:30・喜連川公民館）
4 日		13 火	<ul style="list-style-type: none"> 市議会総務常任委員会（市役所） 	22 木	<ul style="list-style-type: none"> 介護についておしゃべりしましょう会（10:00～12:00・たつきさん家）
5 月	<ul style="list-style-type: none"> 市議会定例会一般質問（市役所） いこいの場（10:00～12:00・ゆうゆうパーク管理棟側駐車場） 	14 水	<ul style="list-style-type: none"> 市議会文教厚生常任委員会（市役所） 	23 金	<p>祝日 秋分の日</p> <ul style="list-style-type: none"> ソニコ・ジャクタ ライブ（10:30～14:30・道の駅きつれがわ）
6 火	<ul style="list-style-type: none"> 市議会定例会一般質問（市役所） 	15 木	<ul style="list-style-type: none"> 市議会建設経済常任委員会（市役所） もの忘れ相談会（14:00～16:00・喜連川図書館） プチおはなし・わらべうた（11:00～11:30・氏家図書館） 	24 土	<ul style="list-style-type: none"> みんなの市（9:00～12:30・さくらスクエア） おはなし会（11:00～11:30・氏家図書館）
7 水	<ul style="list-style-type: none"> 市議会決算審査特別委員会（市役所） おしゃべり場（10:00～11:30・喜連川公民館） 	16 金	<ul style="list-style-type: none"> ぴーちサロン（10:00～11:30・ハッピークローバー） おはなし会（11:00～11:30・氏家図書館） 	25 日	<ul style="list-style-type: none"> いちご一会とちぎ国体デモンストラーションスポーツインディアカ（氏家体育館） ViviD★Ring LIVE（道の駅きつれがわ）
8 木	<ul style="list-style-type: none"> 市議会決算審査特別委員会（市役所） 心配ごと相談所（9:30～11:30・喜連川社会福祉センター） オレンジカフェ行ってみよう（10:00～13:00・桑久保さんち） 	17 土	<ul style="list-style-type: none"> みんなの市（9:00～12:30・さくらスクエア） さくら市ミュージアム収蔵品展～地域の魅力発見～～10/8（ミュージアム） 帰ってきたトレジャーハントミュージアム～10/8（土日祝日・ミュージアム） 	26 月	<ul style="list-style-type: none"> いこいの場（10:00～12:00・たつきさん家） 温泉ソムリエおすすめ健康風呂「ローズマリーの湯」（もとゆ）
9 金		18 日	<ul style="list-style-type: none"> 家庭の日は家族で温泉に行こう！小学生は入浴無料。（もとゆ・露天風呂） 	27 火	<ul style="list-style-type: none"> 涙活（映像）（10:00～12:00・喜連川社会福祉センター）
				28 水	
				29 木	<ul style="list-style-type: none"> さくら健康マイル説明会（9:30～11:00・氏家保健センター）※スマートフォン持参
				30 金	<ul style="list-style-type: none"> 納税期限 固定資産税（3期） 国民健康保険税（3期） 介護保険料（3期） 後期高齢者医療保険料（3期）

窓口延長

- 市役所本庁舎・卯の里庁舎
 - 市民課・福祉課・税務課・高齢課・こども政策課・会計課・上下水道料金センター
 - 毎週月曜日午後7時まで（祝日・お盆期間・年末年始を除く）
- 喜連川支所
 - 喜連川市民生活室
 - 毎週金曜日午後7時まで（祝日・お盆期間・年末年始を除く）

休日の届出（死亡・結婚・出生など）は本庁舎の日直が午前8時30分から午後5時まで受け付けています。TEL：681-1115

施設休館日

氏家公民館（5日、18日、19日）
 喜連川公民館（12日、18日、26日）
 体育施設（5日、20日）

市営温泉休業日

もとゆ（5日）
 露天風呂（20日）
 道の駅きつれがわ（臨時休館）