

広報さくら Sakura City Public Relations

SAKURA

10
2023
No.306

contents

02 広島平和記念式典に参加してきました
04 ゆめ!さくら博 2023

06 さくら Topics
08 暮らし Information

📍 広島県おりづるタワー

広島平和記念式典

に参加してきました



市では、平成29年度（2017年）から広島市で開催される「平和記念式典（広島市原爆死没者慰霊式並びに平和祈念式）」に中学生を派遣しています。

今年度も8月5日（土）～7日（月）の日程で市内の中学生6名が参加し、平和について学んできました。その感想文を紹介します。（敬称略）

※「平和記念式典」とは、原爆死没者の霊を慰め、世界の恒久平和を実現するために、原爆が広島市に投下された8月6日に毎年行われている式典です。

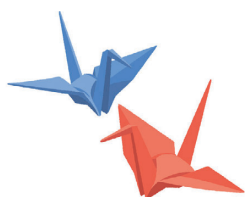

平和記念式典



7月27日の結団式

体験レポート ～行って 見て 感じた 平和への願い～

貴重な経験

私は平和記念式典に参加して、改めて戦争のおそろしさや平和の大切さを感じることができました。いろいろな人の原爆に対する思いを直に聞いたことは、私にとって貴重な経験でした。

日本が世界へ核廃絶を訴えているのに、未だに核が存在しているのは、とても悲しいことだと思います。

ふしの ゆうと
藤野 友翔

平和が一番

式典やその後に聞いた平和イベントでは、多くの人が平和を望んでいました。当時の写真や物、後に描かれた絵や被爆者の話を見聞きし、改めて悲惨な出来事だと痛感し、僕も平和が一番だと思いました。

そのためにも、各々自分の考えを持ち、意見を上げることが大切だと考えます。

たけのうち そうたろう
武内 草太郎

この言葉を次に伝える

「安らかに眠って下さい 過ちは繰返ませぬから」この言葉は広島平和都市記念碑に刻まれている言葉です。私はこの言葉を広島で何度も耳にし、今生きている私達がこの言葉を次に伝えなくてはならないと思いました。

原爆によって苦しむ人が出ないよう、広島で見た事を沢山のの人に伝えていきたいです。

しみず まな
清水 菜奈

フォトギャラリー



- 1 原爆ドーム前
- 2 原爆の子の像
- 3 寄贈された折り鶴の献鶴 けんかく
- 4 平和の鐘
- 5 広島平和都市記念碑
- 6 平和記念講話
- 7 平和記念式典での献花

体験レポート ～行って 見て 感じた 平和への願い～

安心して暮らせること

式典は全員が平和を願う一時間でした。この世界、様々な考え方があの中、あの空間だけは異なる年齢の人が、異なる国の人々が平和を願っていました。私は、平和とは人々が安心して暮らせることだと思います。そのために、私も出来ることから努力していきたいと思いました。

くろ お えり
黒尾 英里

小さなことから

平和宣言、平和への誓いがとても心に響きました。「平和」についてよく考えようと感じることができました。唯一の被爆国に生きる日本人として、まずは自分が戦争についてよく知り、互いを認め合う、悪口を言わないなど、小さなことから行動を起こすことが大切だと強く思いました。

えんどう ゆい な
遠藤 結南

核兵器廃絶と平和を願う

式典には多くの国が参加し、核兵器廃絶と平和を願う強い思いを感じました。こども代表の「私たちにもできます」という力強い言葉が心に響きました。

被爆者の方々の声、核の恐ろしさ、悲惨な結末を私達が伝えて行かなければならないと改めて思いました。

あおき り こ
青木 莉子

市民参加の学びのお祭り、体験そして感動！

第19回

ゆめ！さくら博2023

10月21日(土)・22日(日)

市民が、さまざまな体験・展示・発表を行います。
「体験したい・学びたい」「教えたい・発表したい」
「役に立ちたい・つながりたい」そんな皆さんの思いが
集まった場です。ぜひ遊びに来てください！

氏家体育館・氏家公民館

体験
展示

午前10時～午後2時



* 室内履きをお持ちください。



ゆめ！さくら博実行委員の皆さん

屋外スペース

食の
ブース



午前11時～
なくなり次第終了

氏家公民館

発表



10月21日(土)
ダンス・舞踊
午後1時～2時

10月22日(日)
合唱・器楽
午前10時～正午
午後1時～2時

詳細は、10月9日(月・祝)に新聞折込になるパンフレットや市ホームページをご覧ください。



◀ 詳細はこちら



注意事項

開催日により、出店内容が異なります。

問合せ | 生涯学習課 ☎686-6621

pick up news

今月のいち推し



注目のイベントやニュースをお届け

氏家駅東地区魅力向上 まちづくりシンポジウム

10/5
(木)

氏家駅東地区を魅力溢れる場所にするための「氏家駅東地区まちづくり基本構想」や群馬県前橋市で行われているまちづくりの内容を紹介します。

また、氏家駅東地区のまちづくりをテーマに専門家と市民によるパネルディスカッションを行います。

ぜひ、ご参加ください。

【日時】10月5日(木)

午後7時～8時30分

(開場：午後6時30分)

【場所】氏家公民館ホール

【参加費】無料(申込不要)



詳細はこちら▲



問合せ | 都市整備課 (☎681-1120)

コスモスが見ごろです

10月
中旬

氏家ゆうゆうパークは10月になると4,300㎡にわたりピンクや白のコスモスが咲き誇ります。

見ごろは例年10月中旬です。開花状況は、市のSNSでお知らせします。

氏家ゆうゆうパークで写真撮影や散歩をしながら、秋を感じてみてください。



詳細はこちら▲



問合せ | 都市整備課 (☎681-1120)

7/28 氏家商工会長が栃木県産業振興 功労者表彰受賞

氏家商工会の加藤有会長が、産業振興における功績が認められ、令和5年度栃木県産業振興功労者表彰を受賞されました。

加藤会長は、長年にわたり氏家商工会の会長として、先頭に立って商工会の発展にご尽力されています。

受賞、誠におめでとうございます。今後ともよろしくお祈りいたします。



8/2 関東・全国中学校総合体育大会 出場おめでとうございます

栃木県中学校総合体育大会で活躍した市内中学校に通う生徒が、表敬訪問されました。

県大会を勝ち抜いた氏家中学校のサッカー部、陸上部、弓道部男子、体操部男子、ビーチバレーボール部が関東大会・全国大会に出場し、これまでの練習の集大成として力を発揮してきました。



8/5 親子花育フラワーアレンジメント 講座を開催しました

さくらいふ(市民活動支援センター)でフラワーボランティア団体「花だより」の和田香織先生を講師に迎え親子花育フラワーアレンジメント講座を開催しました。

当日は市内外14組の親子が参加し、ミニひまわりをはじめとした色とりどりの花を使用し、親子でフラワーアレンジメントを楽しんでいました。

今後もこのような花育活動を実施していきますので、ぜひご参加ください。



8/5 姉妹都市加須市の学童野球クラブ と交流しました

加須市の学童野球クラブ大桑ジャイアンツが市内で合宿を行い、総合公園で氏家中央クラブと合同練習を行いました。

当日は、交互にノックを受けたりバッティングをしたりして汗を流し、練習後には大桑ジャイアンツから鯉のぼりが送られるなど交流を深めました。



発見! さくらキラ人

さくら市で輝く人を紹介するコーナーです。

加納さんは、UDO ストリートダンスワールドチャンピオンシップ JAPAN 2023 ソロ部門で準優勝し、来年8月にイギリスで開催されるUDO WORLD (世界大会) に出場します。即興でテンポの早い曲に合わせてステップを踏むハウスダンスの技術と輝くような笑顔が高く評価されています。

小学校6年生からダンサーでもあるTRFのメンバーSAMさんのもとで指導を受けているそう。現在は、地元へ貢献したいと市内でキッズダンス教室の講師を務めています。

加納さんは「世界大会前には米国・ロサンゼルスに留学し、腕を磨きたい。目標は、世界で活躍できるプロダンサーになること。今まで支えてもらった方に恩返しができるくらい嬉し」と話されました。



高難度の足捌きが特徴的なハウス



かのう さやか
加納 清楓 さん

Pickup

8/25 甲子園に出場しました

日本大学第三高校3年の古賀也真人さん(氏家中出身)が第105回全国高校野球選手権記念大会に西東京代表として出場しました。古賀さんは、二塁手・1番バッターとして甲子園出場と甲子園3回戦出場に大きく貢献されました。

古賀さんは「甲子園に行きたいという夢があったので、甲子園でプレイできたことがすごく嬉しかった。大学でも野球を続けプロ野球選手を目指したい。ヒットをたくさん打ってチームの勝利に貢献できる選手になりたい」と話されました。



8/15 甲子園に出場しました

浦和学院高校1年の石田陽人さん(喜連川中出身)が第105回全国高校野球選手権記念大会に埼玉代表として出場しました。石田さんは、遊撃手・7番バッターとして甲子園出場に大きく貢献されました。これからも多くの試合で出場が期待される選手です。

石田さんは「小学生の頃から甲子園出場を目標にしてきた。はじめは実感がなかったが、楽しくプレーができた。また甲子園に出場し、次こそは勝ち進みたい」と話されました。



お知らせ

新型コロナウイルス
「令和5年秋開始接種」

市内医療機関でオミクロン株（XBB1.5型）対応のワクチン接種を実施しています。

対象は、0歳6か月以上の方です。接種期間は令和6年3月31日まで（予定）です。

接種券が届きましたら、インターネットかコールセンターで予約してください。過去に受け取った接種券を使用していない方には、新たに接種券は送付しません。（未使用の接種券を使って接種を受けられません）

接種券を無くされた方や転入された方は、申請が必要です。専用フォームまたは電話で申請してください。

健康増進課感染症対策室
☎（678）4008

専用フォーム

はこちら▼



感染症に気を付けましょう

感染症が流行しています。マスク着用・手洗い・うがい・手指消毒など基本的な感染対策を心がけましょう。重症化予防には予防接種も効果的です。

健康増進課感染症対策室
☎（678）4008

コンビニエンスストアで課税（非課税）証明書が取得できます

10月1日から最新年度分の課税（非課税）証明書がコンビニエンスストアで取得できます。

所得証明書・住民税決定証明書も取得できますので、ぜひご利用ください。

▼対象

- 利用者証明用電子証明書が搭載されているマイナンバーカードをお持ちの方
- 証明年度の1月1日から継続して市内に住所のある方

問 税務課

☎（681）1114

詳細はこちら▼



国民年金の高齢任意加入

60歳までに老齢基礎年金の受給資格を満たしていない場合や、40年の納付済期間がないため老齢基礎年金を満額受給できない場合などで年金額の増額を希望するときは、60歳以降でも国民年金に任意加入をすることができます。

▼対象

- 1 次の①～④のすべてを満たす方
- 2 60歳以上65歳未満で、国内に住所がある
- 3 老齢基礎年金の繰上げ支給を受けていない
- 4 20歳以上60歳未満までの加入月数と保険料の納付月数が480月（40年）に満たない

●厚生年金保険、共済組合等に加入していない

▼加入開始月

申出のあった月から

※遡って加入はできません。

▼納付方法

口座振替

▼申込・問合先

市民課

☎（681）1116

喜連川市民生活室

☎（686）6611

中小企業特許権等取得事業補助金

市内中小企業者の独自技術保護や優れた技術の掘り起こし、競争力を高めることを目的として、特許権等の取得に対する補助金を交付します。

▼補助内容

特許権、実用新案権、意匠権、商標権の出願時にかかった経費の2分の1（上限あり）

▼申請期限

令和6年3月31日

問 商工観光課

☎（686）6627

詳細はこちら▼



地域の防災訓練に参加しましょう

災害は自分を守る「自助」、共に助け合う「互助（互助）」が大切です。日頃から防災訓練に参加して万が一に備えましょう。

問 総務課

☎（681）1111

寄付

ありがとうございます

- あおぞら保育園
- ▼ 紙パンツ248枚
- ▼ 上阿久津 三浦瑞生
- 社会福祉協議会
- ▼ 金2万円
- ▼ 連合栃木ななたい地域協議会
- フードバンク
- ▼ 金1万円
- ▼ 匿名
- ▼ 金1万円
- ▼ 匿名
- ▼ 金3千円
- ▼ 大久保なをみ

さくら市の人口

令和5年9月1日現在
（前月比・毎月人口推計）

■人	□	44,159人	(-20人)
■男		22,890人	(-20人)
■女		21,269人	(-5人)
■世帯数		16,941世帯	(-5)



地域計画策定～農業の将来を地域で話し合いましょう～

▶ 地域計画とは

今後、農業者の減少や荒廃農地の増加を見越して、地域農業のおおむね10年後のあり方を示すものです。農業者や地域の皆さんとの話し合いで策定します。

地域計画では、農作業効率向上のため「目標地図」を設定します。目標地図とは、農地を耕作しやすいようにまとめて、将来誰がどの農地を耕作するかを明確化した図のことで



詳細はこちら▲

アンケートや話し合いの場への参加などにご協力ください!



【目標地図のイメージ】

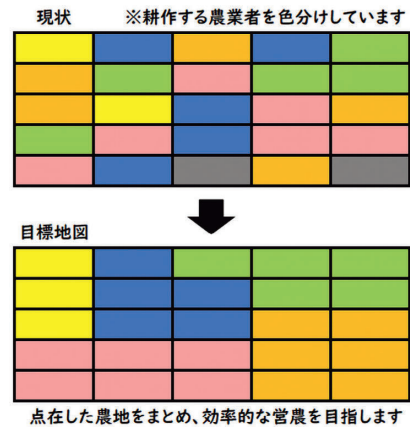

問合せ先 | 農政課 (☎681-1117)

工事のため全面通行止め

橋梁下部工事に伴い、境目橋を含む周辺道路の全面通行止を実施しますので迂回をお願いします。

【期間】

11月1日～
令和6年5月24日 終日

※農作業等により通行禁止区間に立ち入る場合は、交通誘導員の指示にしてください。
※工事の進捗により、期間が前後することがあります。



ご協力をお願いします



問合せ先 | 県矢板土木事務所 (☎0287-44-2190)

寄せ植えプランターを配布します

地域緑化花苗配布事業として障害者支援施設「桜ふれあいの郷」で寄せ植えをしたプランターを配付します。

▶ 対象

市内の通り沿いにプランターを設置できる個人、市民団体、事業所等

▶ 配付するもの

寄せ植えプランター (パンジー、ビオラ)
490mm×250mm×233mm

▶ 申込方法

申込フォーム、窓口、メール、FAX

▶ 申込期限

10月20日(金)

※プランターは、後日お渡しします。



詳細はこちら▲

申込・問合せ先 | 都市整備課 (☎681-1120)

お知らせ

10月は「全国不正軽油撲滅強化月間」

不正軽油とは、軽油引取税の脱税を目的に、軽油の代替燃料として灯油や重油を混和する等して使用するものです。

知事の承認を受けずに自動車等の燃料として灯油や重油等を使用すると、罰則の適用を受けることがあります。

不正軽油に関わる者は、不正軽油に関する情報は、「不正軽油110番」または県不正軽油110番ウェブサイト内「不正軽油110番情報提供フォーム」にお寄せください。

問 不正軽油110番

(県税事務所)

☎0282(23)3862

情報提供

はこちら▼



10月は「土地月間」

一定面積以上の土地について、売買等の取引を行なった場合には国土利用計画法に基づき利用目的などの届出が必要です。

▼届出対象面積

5,000㎡以上

(さくら市の場合)

※個々の面積は小さくても取得する土地の合計が5,000㎡以上の場合(二団の土地)には、契約ごとに届出が必要です。

▼対象取引

売買、交換、共有持分の譲渡、営業譲渡、譲渡担保、権利金等の一時金を伴う地上権、賃借権の設定、譲渡など

▼届出者

権利取得者

(売買の場合は買主)

▼届出期限

契約日から2週間以内

▼提出書類

土地売買等届出書1部
添付書類

問 総合政策課

☎(681)1113

大切な農作物を盗難から守りましょう

県内で農作物や農業用機械の盗難が発生しています。できることから盗難対策を始めましょう。

▼対策

●農作物

① ほ場に防護柵を設置する

② ほ場出入口を南京錠等で鍵をする

③ ほ場周辺に防犯カメラや警報センサーを設置する

●農業機械

① 機械の鍵を抜き取る

② 納屋や倉庫に置く

③ ハンドルロック等を活用する

④ 格納庫等に防犯カメラやセンサーライトを設置する

問 塩谷那須農業振興事務所

☎0287(43)2318



上下水道料金等の 適格請求書(インボイス)

10月1日からの適格請求書等保存方式(インボイス制度)の開始に伴う、上下水道料金の適格請求書の交付方法等は次のとおりです。

交付を希望する事業者や個人(課税事業者)は、交付申請書(市ホームページから入手可)を提出または申請フォームからお申込みください。申込者に適格請求書(インボイス)を交付します。

その他上下水道料金以外のもものは、窓口発行の納入通知書を適格請求書(インボイス)とします。

▼適格請求書発行事業者登録番号

市水道事業

T2180001

200011663

市下水道事業

T1180001

200011664

▼申込・問合せ先

水道課

☎(681)1121

「緑の募金」運動

「緑の募金」は、身近な緑化の推進、森林整備や地球環境保全に活用されています。

令和4年度はさくら市緑化推進委員会で、苗木配布会、市内小学校へ緑化助成金の交付を行いました。(家庭募金総額911,760円)今年度もご協力をお願いします。

▼募金方法

家庭、街頭・イベント、職場、企業・団体など随時受付けています。振込手数料無料の「緑の募金」専用振込用紙がありますので、お問合せください。

問 (公社)とちぎ環境・みどり推進機構

☎(643)6801

農政課

☎(681)1117



災害に備えて「個別避難計画」を作成しましょう

▶ 対象

災害発生時に、自力で避難することが困難な方（避難行動要支援者名簿に登録されている高齢者や障がい者などで、作成に同意をいただいた方）

▶ 作成方法

- 1) ハザードマップの荒川・内川・江川流域の浸水想定区域、土砂災害警戒区域内にお住まいの方
…職員が訪問して作成します。
- 2) 避難行動要支援者名簿の登録者で同意をいただいた方
…同意書・様式・記載例などを郵送します。本人や家族が記入し、返送してください。
※記載が難しい方には、作成を支援します。
- 3) 対象に該当する方で作成を希望する方
…お問合せください。

「個別避難計画」とは？

災害時に自力で避難することが困難な方の避難支援等を実施するための一人ひとりに合わせた計画です。

「避難場所」「避難経路」「避難をお手伝いしてくれる人」「避難時や避難場所での必要な支援や介護」などの避難方法を具体的に記載しています。

避難の支援者を決めておけるんだね

万が一のときに安心できるわ

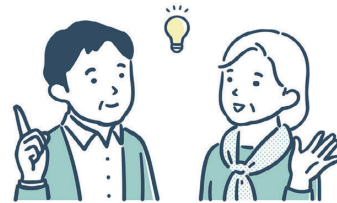

問合せ先 | 高齢課 (☎681-1155)

第2回さくら市「二十歳のつどい」

- 日時** 令和6年1月7日(日)
午前9時50分～正午
●氏家中学校出身者
(受付時間 午前9時10分～9時35分)

●喜連川・市外中学校出身者
(受付時間 午前9時35分～9時45分)

場所 氏家公民館ホール

対象 令和5年度に20歳になる方
(平成15年4月2日～平成16年4月1日生まれ)

服装

振袖などの正装に限らず、平服で参加いただくことも可能です。

持ち物 受付票

(案内状と一緒に11月中旬に送付します。必要事項を記入し、お持ちください。)

参加申込

案内状の専用フォームから11月30日(木)までに
出欠をご連絡ください。

▶ 市内に住民票がある方(11月1日時点)

11月中旬に案内状を郵送します。

▶ 市外に住民票がある方(11月1日時点)

二次元コードから申請が必要です。
ご希望の住所に案内状を郵送します。



※変更または中止になる場合には、市ホームページ・市公式SNSでお知らせします。



問合せ先 | 生涯学習課 (☎686-6621)

お知らせ

令和6年度保育施設入園
申請受付

令和6年4月入園・転園
希望者の申込を受付けます。

▼期間

●一次受付

10月2日(月)～11月13日(月)

●二次受付

11月14日(火)～
令和6年2月5日(月)

▼申込方法

窓口または郵送で提出

▼申込・問合せ先

こども政策課

☎(681)1125

詳細はこちら▼



開催

令和5年第3回
市議会定例会

▼日程(予定)

●委員長報告、質疑、討論、
採決、閉会

10月3日(火)

※日程が変更になる場合があります。

▼問合せ事務局

☎(681)1123

心の健康相談

心に関わる問題や悩みにつ
いて、精神科医師や保健
師が相談を受付けます。

▼日時

10月26日(木)

午後1時30分～3時30分

11月28日(火)

午後2時30分～4時30分

▼場所

矢板健康福祉センター

▼相談内容

不安、眠れない、対人関係
等の悩み、思春期、認知症、
アルコール・薬物、ご家族
の問題行動等の相談

※1週間前までに要予約

▼申込・問合せ先

矢板健康福祉センター
☎0287(44)1297

身体障害者巡回相談

主に身体に障がいのある
方を対象に整形外科医・リハ
ビリ専門職・保健師などが
相談に応じます。

▼日時

11月1日(水)

午後2時～4時

▼場所

大田原市生涯学習センター

▼内容

医学的な相談、補装具の相
談、身体障害者手帳の取得
や等級変更に関する相談、リ
ハビリ相談など

▼申込期限

10月20日(金)

▼申込・問合せ先

福祉課
☎(681)1161

相続・遺言なんでも休日
無料相談会&講演会

令和6年4月1日からの
相続登記の申請義務化に関
する相続、遺言や土地の境
界についての相談会と講演
会です。

▼日時

10月29日(日)
午前10時～午後3時

▼場所

とちぎ福祉プラザ

▼申込方法

10月2日(月)以降に電話で
申込み。

▼申込・問合せ先

宇都宮地方務局総務課
☎(623)0911

もとゆ温泉秋の
ノルディックウォーキング

▼日時

10月25日(水) 午前10時～

▼コース

もとゆ温泉コース

往復約1・42km程度

▼定員

先着15名

▼指導者

(一社)日本ウォーキング協
会公認主席指導員

碓氷 正和氏

▼持ちもの

帽子、手袋、雨具、運動靴、
両手があくバックなど

※歩きやすい服装でお越しください。
※参加費無料。入浴料はかかりません。

▼申込・問合せ先

もとゆ温泉
☎(686)3284

うちの子「結婚」しないのかしら?

— 独身のお子様の結婚支援・孤立化対策 —
「孫の顔を見れないかも」「結婚する気がなさそう」
「自分たちがいなくなった後が心配」
そんな不安に仲人が親身に対応します。
お気軽にお問い合わせ下さい。

結婚相談所ムスベル TEL:028-611-3545

お役に立ちます! 随時 会員募集
シルバーパワー!!

(公社)さくら市シルバー人材センター

シルバー派遣事業も
行っています。

植木・草刈り・除草・襖障子貼り・
塗装・大工仕事など
お気軽にご相談ください。

本所 さくら市氏家2190-7
TEL・FAX.682-1369

喜連川事業所 さくら市喜連川4420-1
TEL・FAX.686-6225

行政相談をご利用ください

10月16～22日は行政相談週間

困りごとや悩みごと、行政相談委員が相談にのります。秘密厳守、無料です。匿名でも大丈夫です。

▶ こんな困りごとありませんか？

- 年金を受け取るためにはどんな手続きが必要なの？
- 市役所から受けた対応・説明が理解・納得できない！
- 自分の「困りごと」や「悩みごと」を聞いてくれる窓口ってあるの？



行政相談委員は、国（総務大臣）から委嘱された、皆さんの身近な相談相手です。

▶ さくら市の行政相談委員

添田 和夫さん、谷口 洋子さん、
軽部 勝子さん

▶ 行政苦情 110 番

☎ 0570 - 090110

▶ 心配ごと相談所

毎月第2木曜日に行政相談委員・民生委員・
人権擁護委員が合同で皆さんの相談を受け付けて
います。詳細は、広報さくらの無料相談案内
ページをご覧ください。

問合せ先 | 総合政策課 (☎681-1113)

新しい地域おこし協力隊が着任しました

9月1日から3年間地域おこし協力隊として主に道の駅きつれがわで活動いただきます。
よろしくお願いいたします。



すみ や たかゆき
住谷貴之さん

▶ 住谷さんからのメッセージ

さくら市の皆さん、はじめまして。
地域おこし協力隊として着任した住谷貴之と申します。
埼玉県さいたま市の出身で、直近まで大手コンビニエンス
ストア本社に勤務していました。
協力隊としては、主に「道の駅きつれがわ」の活性化をも
とに活発なまちづくりを行います。
また、これまでの経験を活かし、道の駅を中心にさくら市
を盛り上げていきたいです。
道の駅に限らず、今後さまざまな場面でご挨拶の機会が
あると思いますので、よろしくお願いいたします。

問合せ先 | 総合政策課 (☎681-1113)



**大切な不動産
査定額を比較して
より高額で
売却してみませんか？**

- 狭小地 ■ 老朽化した建物がある
- 農地 ■ 他社様で断られた物件
- 道路が狭い
- すぐ現金化したい etc...

コスゲトチタテモノ株式会社が購入させていただきます！

コスゲトチタテモノ
KOSUGE

査定・提案は無料です
028-612-4323



コスゲトチタテモノ
KOSUGE

査定・提案は無料です
028-612-4323



開催

サクサク基礎英語講座

英会話に使う文をゲームを通してシステマティックに作る練習をします。

日時

11月22日(水)～12月13日(水)の毎週水曜日(全4回) 午前10時～11時30分

場所

氏家公民館

対象

高校生以上の市内在住・在勤・在学者

定員

先着20名程度

※申込者が6名未満の場合は、開講しません。

申込方法

窓口、電話、申込フォーム

申込期限

10月18日(水)

申込・問合せ先

氏家公民館

☎(682)1611

申込はこちら



ラインダンスとサークルダンス講座

ポピュラーな曲に合わせて簡単なステップを踏んで踊ります。

日時

11月21日(火)・28日(火)、12月12日(火)・19日(火) 午後1時～3時

場所

氏家公民館

対象

市内在住・在勤・在学者

定員

先着20名程度

※申込者が10名未満の場合は、開講しません。

申込方法

窓口、電話、申込フォーム

申込期限

10月18日(水)

申込・問合せ先

氏家公民館

☎(682)1611

申込はこちら



民話語り部養成講座

「堂原のそうめん地蔵」や「与作稲荷」、「きつねの嫁入り」など、市内にはたくさんある民話があります。あなたも「語り部」になって子どもたちに夢や希望を与えてみませんか。

日時

11月12日(日)・19日(日) 午前10時～

場所

12月3日(日) 午後1時30分

対象

ミュージアム

定員

どなたでも

申込方法

先着15～20名程度

申込・問合せ先

電話、申込フォーム

申込期限

ミュージアム

☎(682)7123

申込はこちら



菜っ葉館収穫祭

●新米のすくいどり 午前8時30分

日時

10月15日(日)

対象

当日千円以上買い物した方

参加費

●トウモロコシ、サツマイモ 収穫体験

申込方法

菜っ葉館に9時50分集合

対象

小学生以下の親子20組

参加費

1家族千円(当日支払い)

申込・問合せ先

●市4HCによる野菜釣り

申込・問合せ先

●キッチンカー出店 菜っ葉館

☎(681)1022

詳細はこちら



始めるなら今がチャンス!自分にぴったりの運動プランを見つけよう。

大人入会キャンペーン

入会金

100% OFF

通常11,000円が無料!楽しく、無理なく運動をスタートしませんか。

5組限定! 2人以上の同時入会で月会費半額!!

詳しくはホームページをご覧ください。お電話でも問い合わせください。



さくら新町 ホームページ
 さくら市櫻野1633-2 10:30~21:30
 ☎028-682-0577

市民ハイキング

▶ 新旧の建物が建ち並ぶ横浜エリアを歩こう

横浜は、近代日本の開国とともに江戸（東京）の玄関の港として発展してきました。異国情緒にあふれ他の街とは異なる独特の雰囲気ある横浜。世界最大級の中華街や歴史の息吹を感じる横浜赤レンガ倉庫など魅力的なスポットがあふれています。

景観を楽しみながら一緒にゆっくり歩きますか！（歩行約4 km、標準歩行時間約1時間30分）

日時	11月19日(日)
集合	総合公園P3（東）駐車場 午前6時45分受付開始 午前7時出発
対象	市内在住者（中学生以下は保護者同伴）
定員	60名程度 ※定員を超えた場合は抽選
参加料	4,500円
申込方法	応募フォームまたは申込書（氏家・喜連川体育館で配布、ホームページから入手可）に参加者全員の氏名・年齢・住所・電話番号等を記入し、申込み。

申込期限 10月14日(土) 午後5時
 ※申込みは、1家族・1グループ（5名まで）1枚まで
 ※二重申込無効
 ※抽選は今年度初参加の方優先



申込はこちら▲

申込・問合せ先 | スポーツ振興課 (☎682-8888)

らっこ class ~ママとベビーとプレママと~

「赤ちゃんのいるママ」と「プレママ（妊婦さん）」で交流しませんか？
 赤ちゃんのいる生活ってどんな生活？赤ちゃんとどう過ごしてる？など情報交換しませんか。

日時	10月30日(月) 午前10時~11時
場所	氏家保健センター
対象	● 妊娠中の方 ● 令和5年6~7月に出産した ママと赤ちゃん
申込期限	10月13日(金)

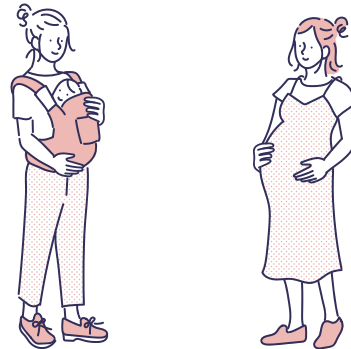

申込・問合せ先 | 健康増進課 (☎682-2589)

パシフィックスポーツプラザ スイスイ スクスク 楽しもう!

秋の体験教室

スイミング体験

3歳以上

期間 令和5年9/1~10/21の期間限定

パシフィックスポーツプラザ

https://pacific-sp.jp

さくら店 Plaza sakura

〒320-1312 栃木県さくら市常盤町1603-2

TEL.028-682-0577

今だけの1日体験

500円

税込

準備物/お持ちの水着・バスタオル・スイムキャップ
少人数制(5~10名)のクラスで行っています

体験➡ご入会で特典GET!

指定用品全部プレゼント

入会金 無料

内容の詳細やお申し込みはこちらをCheck!!

開催

栃木SC
アウェイバスツアー

ラッピングバスに乗って東京ヴェルディ対栃木SCのアウェイ戦を観戦・応援しましょう！

▼日時
11月5日(日)
午後2時試合開始

▼場所
味の素スタジアム

▼対象
市内在住者

▼定員
40名程度

※申込多数の場合は抽選

▼参加費
チケット代(座席の種類により料金が異なります)

▼申込方法
申込フォーム

▼申込期限
10月20日(金)

▼申込・問合せ先
スポーツ振興課

☎(682)8888

詳細はこちら▼



街子屋 秋の宴

紅葉の笹屋別邸の庭園で琴の音色を聴きながら、お茶席を体験しませんか。

▼日時
10月28日(土)
午前10時〜午後3時

▼場所
笹屋別邸

※入場無料・ワークショップ、お茶席は有料

※市民活動助成金対象事業

▼出演
江戸千家 知公宗美 氏
生田流箏曲生絃社
青木倍穂 氏

●お茶席

▼参加費
大人・千円
小中学生以下・無料
(菓子・藍染布巾付)

※要予約

●ワークショップ(苔玉等)

※予約不要

問街子屋きつれがわ
☎080(3546)3569

詳細はこちら▼



業種別合同企業説明会

県内企業が採用情報、インターンシップ情報、業務に必要な専門技術や資格等の情報を提供する合同企業説明会です。就職活動のポイントなどを解説するセミナーも行います。

▼日時
10月25日(水)
午後1時30分〜3時30分

▼場所
ライトキューブ宇都宮

▼対象
専門学校生等

▼参加企業
美容・ファッション、食、医療・福祉に関わる企業

▼申込期限
10月24日(火)

▼申込・問合せ先
県労働政策課

☎(623)3224

第2回創業者交流会

創業時特有の課題について、烏山信用金庫・県よろず支援拠点コーディネーターが相談に応じます。創業者同士の交流の場としてもお役立てください。

▼対象
創業予定または創業5年以上の方

▼日時
11月21日(火)
午後2時〜4時

▼場所
烏山信用金庫本部
(宇都宮市下岡本町4290)

▼定員
先着20名

▼申込・問合せ先
烏山信用金庫
各支店窓口または業務部

☎(688)0041

詳細はこちら▼



募集

輝いている市民の情報

さまざまな分野で活躍している市ゆかりの方を募集します。自薦・他薦は問いません。ぜひ情報をお寄せください。

※お寄せいただいた情報を必ず紹介できるわけではありません。

問総合政策課
☎(681)1113

詳細はこちら▼



★輝く市民の
情報をお寄せください

情報はホームページの募集フォームから

きつねの嫁入り

日時 10月22日(日)
午後0時30分～3時

場所 喜連川本町商店街
(雨天時は喜連川公民館)

内容

- お練り(行列)
- 喜連川公方太鼓による祝太鼓
- 子ぎつねの踊り
- 結婚式
- 神事
- 花婿花嫁紹介
- 祝いの宴(喜連川中学校吹奏楽部など)



問合せ先 | きつねの嫁入り実行委員会
(☎666-8370)

第16回さくら市福祉まつり

市内福祉施設紹介、福祉体験、各種相談、模擬店、市内保育園・幼稚園児および小中高校生による作品展示、抽選会などを行います。ぜひお越しください。

日時 10月14日(土)
午前10時～午後1時30分

場所 氏家体育館・体育館前駐車場



問合せ先 | 社会福祉協議会本部 (☎686-2670)

市営住宅入居者募集

申込期限 10月10日(火)

申込者多数の場合は、抽選会を開催します。

入居時期 11月1日(水)

申込方法

申込書(建設課・喜連川市民生活室で配布、市ホームページからも入手可)に必要書類を添付し、提出してください。また、申込条件がありますのでお問合せください。

※家賃は前年の所得に応じて決まります。

住宅名	豊原
募集戸数	1戸
完成年度	平成3年
階数	3階建 3階
間取り	3LDK
家賃	21,600円～ 32,200円
単身入居	可
敷金	家賃3か月分

申込・問合せ先 | 建設課 (☎681-1119)

募集

会計年度任用職員

市ホームページで随時募集案内を公開しています。
(時期によっては募集がない場合もあります。)

▼申込方法

さくら市会計年度任用職員採用申込書(市ホームページ、総務課で配布)に記入し、郵送または直接持参により提出。(郵送推奨)

※募集職種や勤務条件などは、市ホームページをご覧ください。

▼申込・問合せ

総務課
☎(681)1111

詳細はこちら▼



令和6年度
放課後児童クラブ(学童保育)の入所児童

▼対象

令和6年度に小学1～6年生で、保護者とその同居の家族の就労などを理由に放

課後、家庭での保育を受けられない児童
※現在放課後児童クラブに在籍し、継続希望する場合も受付期間内に申込みをしてください。

▼申込期限

10月31日(火)

※小学校ごとに申込場所が異なります。

▼申込・問合せ先

●氏家小学児童保育会
氏家児童センター

☎(612)6145

●上松山小学児童保育会

上松山児童センター

☎(616)3660

●社会福祉協議会氏家支部

☎(682)2217

受付時間：午前8時30分～午後5時15分

※土日祝日を除く。

●喜連川小学児童保育会

喜連川児童センター

☎(678)2651

●児童センター共通

受付時間

午前9時～午後6時

※第3日曜日除く。

●南小学児童保育会

南小学児童保育センター

☎(612)2215

▼受付時間

午後2時～午後6時30分

※日曜祝日を除く。

●押上・熟田小学児童保育会
社会福祉協議会氏家支部

☎(682)2217

▼受付時間

午前8時30分～午後5時15分

※土日祝日を除く。

※ごも政策課

☎(681)1125

詳細はこちら▼



奨学生・東京寮入寮者

▼対象

●月額奨学生・入学一時金奨学生

令和6年度の進学予定者

令和6年度の大学等進学予定者

東京学生寮入寮者

令和6年度の大学等進学予定者

▼募集期間

10月2日(月)～11月15日(水)

▼願書配布先

中学校、高校、学校教育課

(育英会ホームページからも入手可)

県育英会

☎(623)3459

詳細はこちら▼



各種自衛官

●自衛官候補生

▼申込期限

試験日11月19日以降分

11月2日(木)

試験日12月10日以降分

11月30日(木)

▼応募資格

18歳以上33歳未満

一般曹候補生

▼申込期限

試験日12月9日以降分

11月30日(木)

▼応募資格

18歳以上33歳未満

自衛隊栃木地方協力本部

大田地域事務所

☎0287(22)2940

詳細はこちら▼



令和6年4月採用さくら
市社会福祉協議会職員

▼職種

事務職(社会福祉士)

▼職務内容

事業の企画・実施や福祉に関する相談等

▼採用予定人数

1名

▼受験資格

条件をすべて満たす方

昭和58年4月2日以降に

生まれた方

学校教育法による大学を修了した方または令和6年3

月末までに修了見込みの方

社会福祉士の資格をお持ち

の方または令和6年3月末

までに取得見込みの方

▼試験日

11月11日(土)

▼場所

社会福祉協議会氏家支部

▼申込期限

10月10日(火)

▼申込・問合せ先

社会福祉協議会本部

☎(686)2670

詳細はこちら▼

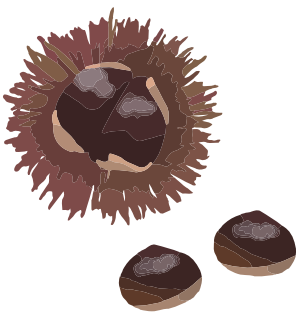



無料相談案内(10月)

※相談は、無料でお受けします。
※秘密は守ります。

相談	内容
法律相談 (要予約)	法律的な諸問題の相談 日 20日(金) 午後1時～4時30分 場 氏家福祉センター 定 7名 申 2日(月) 午前9時～ 社会福祉協議会氏家支部 ☎682-2217
心配ごと 相談所	困りごと、悩みごと全般の相談 日 12日(木) 午前9時30分～11時30分 場 氏家福祉センター 問 社会福祉協議会氏家支部 ☎682-2217
もの忘れ相談会	もの忘れや認知症に関する相談 日 19日(木) 午後2時～4時 場 氏家図書館 問 高齢課 ☎681-1155
成年後見制度 個別相談会 (要予約)	認知症や知的障がい等により判断機能が低下した方のための相談 日 18日(水) 午前10時～正午 場 氏家公民館 定 4名 申 地域包括支援センターエリム ☎681-1150 相談支援センター桜花 ☎681-6720
ポラリス★とちぎ 出張相談会 (要予約)	ひきこもりに関する相談 日 13日(金) 午前10時～4時 場 氏家福祉センター 定 3名 申 申込フォームまたは福祉課 ☎681-1160
地域若者サポ ーション	若者の就労・ひきこもりに関する相談 日 11日(水)・18日(水)・25日(水) 午後1時～4時 場 氏家福祉センター 問 NPO法人キャリアコーチ ☎0287-47-5200
更生保護サポ ーター	犯罪・非行防止等に関する相談 日 4日(水)・11日(水)・18日(水)・25日(水) 午前9時～午後4時 場 問 塩谷地区サポートセンター ☎612-3575

相談	場所	連絡先	相談	場所	連絡先
教育相談	喜連川支所 学校教育課	学校教育課 ☎686-6620	児童家庭相談	市役所相談室	こども政策課 ☎681-1125
生活困窮・ ひきこもり相談	社会福祉協議会氏家支部 ☎601-7123		ひとり親相談		
困りごと 全般の相談	地域共生センター SAKUTOMO ☎612-3557		妊娠・出産・ 育児の相談	さくらっこ子育て 相談ルーム	健康増進課 ☎682-2589
無戸籍の相談	市民課 ☎681-1115		消費者 トラブル	市役所 第2庁舎2階	消費生活センター ☎681-2575

相談	内容	連絡先
虐待相談 (随時受付)	児童虐待	* 休日、夜間の緊急時 児童相談所虐待対応ダイヤル ☎189 こども政策課 ☎090-2640-9364・☎090-1059-0747
	障がい者虐待	● 福祉課 障がい者虐待防止センター ☎681-1161 * 休日、夜間の緊急時 ● 福祉課 ☎090-5554-6968・☎090-1996-4484
	高齢者虐待	● 地域包括支援センター <small>にこ</small> 而今 ☎685-3294 (喜連川地区、押上、長久保、蒲須坂、箱森新田、松山新田、松島) ● 地域包括支援センターエリム ☎681-1150 (上記以外) ● 高齢課 ☎681-1155



児童センター

〈氏家児童センター〉

☎ 612-6145

● **ペタペタペいんと**

【日時】17日(火) 午前10時30分～11時30分

【対象】未就学児 ※要予約



〈上松山児童センター〉

☎ 616-3660

● **親子リトミック教室**

【日時】16日(月)

【対象】1歳児 : 午前10時～10時30分

2・3歳児: 午前10時45分～11時15分



〈喜連川児童センター〉

☎ 678-2651

● **おもい掘り**

【日時】21日(土) 午前10時30分～(現地集合)

● **季節のイベント～ハロウィン～**

【日時】18日(水) 午後3時～/午後4時～

20日(金) 午後3時～/午後4時～



開館時間 午前9時～午後6時
(休館日) 第3日曜日、年末年始



図書館だより

〈お知らせ〉

● **工作コーナー設置中**

自由に参加できる工作コーナーを設置しています。簡単ですぐにできる工作を用意していますので、ぜひ遊びに来てください。

※なくなり次第終了

【場所】氏家図書館1階 児童フロア

● **「アリスの会」おはなし会**

【日時】毎週土曜日 午前11時～11時30分

【場所】氏家図書館2階 視聴覚室

【対象】未就学児～小学生

● **「バーバママ」おはなし会**

【日時】第1・3・5土曜日 午前11時～11時30分

【場所】喜連川図書館1階 おはなしの部屋

【対象】未就学児～小学生

開館時間 午前9時～午後7時

氏家図書館 ☎ 682-9889

(休館日) 13日、27日

喜連川図書館 ☎ 686-7111

(休館日) 2日、16日、30日



ホームページ▲



子育てサロン

未就学のお子さんと保護者
対象の講座・イベント

〈アップル保育園〉 ☎682-9957

● **どんぐり拾い**

【日時】20日 午前10時～11時

● **どんぐりカレンダー作り**

【日時】27日 午前10時～11時

〈こどもの森YOU保育園〉 ☎612-5783

● **You保育園の運動会へようこそ!**

【日時】14日 午前9時30分～10時30分

● **子育て相談 * 随時受付**

〈氏家幼稚園〉 ☎682-8393

● **未就園児うさちゃんくらぶ**

【日時】5日 午前10時～11時(受付9時45分)

● **園庭開放日**

【日時】19日 午前9時～11時30分

〈きつれ川幼稚園〉 ☎685-3759

● **わんぱく広場 (未就園児親子教室)**

【日時】4日、18日 午前10時～11時30分

● **子育て相談日 * 随時受付**

〈ヒカリ園〉 ☎682-9006

● **オープンガーデン**

【日時】11日、24日 午前10時～11時30分

● **音のリボン**

【日時】18日 午前10時～11時30分



健康コーナー

健康相談・健診・教室のご案内

*乳幼児健診・相談は母子手帳を持参してください。

〈健康相談〉 申込先 健康増進課 ☎682-2589 ※要電話予約

行事名	日時等	場所
健康・栄養相談	17日(火) 内容：健康・食事に関すること	氏家保健センター
	27日(金) 内容：健康・食事に関すること	喜連川保健センター
乳幼児相談	3日(火) 内容：育児相談・栄養相談	氏家 保健センター
すくすく計測	27日(金) 対象：乳幼児 *身体計測のみ	
言語発達の相談	6日(金) 内容：言語聴覚士による相談 対象：未就学児	
心理発達の相談	20日(金)・31日(火) 内容：心理相談員による相談 対象：未就学児	
運動発達の相談	17日(火) 内容：作業療法士による相談 対象：未就学児	

〈健康診断〉

行事名	日時等	場所
集団健診	5日(木)、21日(土)、25日(水) ※完全予約制	氏家保健センター
	13日(金)、16日(月) ※完全予約制	喜連川保健センター
4か月児健診	26日(木) 対象：令和5年 6月生	氏家 保健センター
10か月児健診	24日(火) 対象：令和4年12月生	
1歳6か月児健診	19日(木) 対象：令和4年 3月生	
2歳6か月児歯科健診	6日(金) 対象：令和3年 3月生	
3歳6か月児健診	20日(金) 対象：令和2年 3月生	

〈教室〉 申込先 健康増進課 ☎682-2589 ※要電話予約

行事名	日時等	場所
さくら健康マイル説明会	30日(月) 午前9時30分~、10時~、10時30分~ ※スマートフォン持参	氏家保健センター

休日当番医 午前9時~正午/午後2時~5時

1日(日)	きぬの里クリニック	☎612-8710
8日(日)	氏家病院	☎682-2911
9日(月・祝)	半田クリニック	☎682-3270
15日(日)	佐野医院	☎686-2002
22日(日)	佐藤クリニック	☎681-7666
29日(日)	仲嶋医院	☎681-7755

塩谷郡市医師会からのお願い

休日当番医を利用する際は、院内感染を避けるため事前に必ず電話で相談してから来院してください。
院内ではマスク着用をお願いします。

夜間診療 午後6時30分~9時

- くろす ☎682-8811
- しおや ☎0287-44-1155

日	月	火	水	木	金	土
						10月
1	2	3	4	5	6	7
8	9	10	11	12	13	14
15	16	17	18	19	20	21
22	23	24	25	26	27	28
29	30	31				



専門職による
リレーコラム

さくら*スマイルゼミ

今月の特集

10月4日は「里親の日」

日帰りや1泊の協力も「里親制度」

「里親制度」と聞くと長期間にわたって子どもを養育するイメージがありますが、短期間のみ子どもを預かることも「里親制度」のひとつです。

施設で暮らす子どもたちが家庭的な雰囲気を経験するため、里親さん宅に数日お願いする「ふれあい里親」という事業があります。

「子育て短期支援事業」として一般家庭のお子さんを短期間お預かりするサービスがありますが、昨年から新たな預け先として「里親」が加わりました。

里親支援専門相談員とは？

乳児院や児童養護施設に配置され、地域の里親支援や里親委託の推進、里親制度の普及啓発などを関係機関と連携しながら活動しています。



子どもたちのために

子どもたちの健全な心身の発達のために、大人からの温かい愛情はとても重要です。

施設で暮らす子どもたちは職員が愛情をもって関わっていますが、職員はローテーション勤務で5～6人の子どもたちが一緒に生活するなど、家庭とは違った環境です。

将来、子どもたちが自立した時に家庭のイメージは大切です。それは立派な家庭ということではなく、例えば『お正月に家族でテレビを観ながらこたつでミカンを食べる』ような、そんなゆったりとした雰囲気が感じられる空間ではないかと思います。各家庭のごく普通の生活の提供が、子どもたちに役立つことだったりするのです。

里親制度に興味をお持ちの方は、お問合せください！



執筆

児童養護施設養徳園

里親支援専門相談員 永山美佳

問合せ先…児童養護施設養徳園 (☎686-2220)



市内でいきいき活動する
団体紹介

ハロー!市民団体

今月のピックアップ

氏家子どもおはやし会

小学1年生から中学3年生の子どもたちが、日本の伝統芸能を継承し、元気よく活動するお囃子会です。毎週水曜日に氏家公民館で練習を行っています。

コロナ禍で発表の場が少なくなりましたが、今年からは、お祭りや市内の各種イベントなどで、素晴らしいお囃子の演奏を披露しています。

新しいメンバーも随時募集しています。一緒にお囃子を演奏してみませんか？

さくらいふ
相馬記者

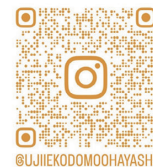

@UJIIKODOMO OHAYASHI



問合せ先…Instagramから

集まれ みんなのアイドル

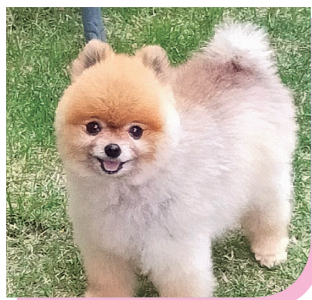

岡田ナラちゃん
(2014年6月生まれ・上阿久津)

ナラちゃん、これからも一緒にお出掛けしようね♪
(飼い主：岡田慎)



ケメコちゃん
(1988年8月生まれ・大野)

タンポポと菜の花、オオバコが大好きです。きゅうりとオクラも好きです。
(飼い主：Malone Thomas)



岡本ビビちゃん
(2011年3月生まれ・蒲須坂)

可愛いビーちゃん大好きだよ!
(飼い主：岡本勝男・廣子)

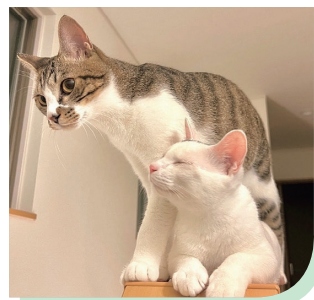

鈴木もんじゃ・しらすくん
(2021年8月・2022年5月生まれ)

ケンカしないで、長生きしてね!
(飼い主：鈴木千遥)

お子さん＆ペットの写真を募集中

〈応募方法〉

応募フォームに名前・生年月日・連絡先・メッセージなどを入力し、写真を添付してください。

〈応募上の注意〉

- 掲載は1人1回。

- レイアウトの都合により掲載順を調整する場合があります。

- 応募多数のため掲載までお時間をいただきます。

〈問〉総合政策課 ☎681-1113



応募はこちら▲



飲食店のテイクアウト情報を紹介するコーナー

レストランバー P's

☎686-2024 / 喜連川4387

本格洋風レストランこだわりの一品！
チーズとろける手仕込み Pizzaはいかが？

「レストランバー P's」は、喜連川地区の市街地にあるお洒落な本格洋風レストラン。

おすすめは、チーズをふんだんに使ったミックス Pizza!生地は丹精込めた手仕込みで、外はパリパリ & 中はもっちりとした食感が魅力。具材もたっぷりで大満足間違いなしの一品です!

テイクアウト受け取り時間

11時30分～19時30分 (前日までに要予約)

※火曜定休

商工観光課
玉谷 記者



お店のおすすめ

ミックス Pizza 1,400円(税込)



お洒落な山小屋風の外観



店内の新ストーブが
雰囲気演出

開館時間 午前9時～午後5時
(最終入館：午後4時30分)
休館日 2日、10～13日、16日、17日、
23日、30日
問合せ ☎682-7123



ホームページ▲

第78回春の院展 栃木展 10月14日(土)～11月19日(日)

現代の日本画界をリードする作品89点を紹介します。みどころはそれぞれの画家が苦心して表現した美しい色彩と細かい描写です。今年の春に東京でスタートした展覧会が全国を巡っていく中で、さくら市でも開催となるため、季節は秋でも「春の院展」というタイトルになっています。

「春の院展」がさくら市で開催されるのは今年で9度目です。名品ぞろいの同人作品に加え、栃木県関連作家は7名出品しており、市出身の窪井裕美さんの作品も見逃せません。

美の競演を間近で感じてみませんか。



- ギャラリートーク&サイン会
【日時】10月15日(日) 午後2時～
【講師】田淵俊夫氏
(日本美術院理事長・同人)
那波多目功一氏
(日本美術院代表理事・同人)
宮北千織氏 (日本美術院同人)

- 体験教室「うちわに絵を描いてみよう」
【日時】10月28日(土)
①午前11時～正午/②午後1時～2時
【講師】岸野香氏
【定員】各回15名 ※定員を超えた場合は抽選
【参加費】300円

- ギャラリートーク
【日時】10月21日(土) 午後2時～
【講師】荒井孝氏
【日時】10月28日(土) 午後2時～
【講師】岸野香氏
【日時】11月19日(日) 午後2時～
【講師】宮北千織氏

- 共通
【場所】ミュージアム
※要観覧料
【申込方法】二次元コードから申込み。



◀申込みはこちら

市民ギャラリー

- 10月6日(金) 午後1時～9日(月・祝) 午後3時 ニッコールクラブ鬼怒支部写真展

インターネットで情報発信中



ホームページ



X (旧ツイッター)
@Sakura__city



インスタグラム
@sakurasogoseisaku



ライン
@Sakura_city



YouTube
Sakura_city



観光ナビ

#撮っておき。さくら市

Sekurastagram

sakuracitypublicrelations
氏家ゆうゆうパーク

@breeze_photo_lifeさん
久しぶりのお写真ぽ

#さくら市 #とっておきさくら市
#ゆうゆうパーク

詳細はこちら▲
皆さんの投稿を
お待ちしております

第28回 国際友好都市RPV 50周年、 『Next 50 Years』

アメリカ合衆国カリフォルニア州ロサンゼルス郡ランチョ・パロス・ベルデス(RPV)市と3年前、友好都市となった。RPV市ミラステ中学校に平成9年から本市中学生を派遣し続けてきた関係性、人口が4万人台と同規模なことから申し入れたところ、即時に先方の積極的な対応があって、共に初の国際友好都市締結の調印となったのだ。

RPV市は、太平洋に臨む丘陵の上に住宅が配される豊かで風光明媚、美しい市だ。教育レベルが州内でも最高と言われ、移住を希望する家族が少なくないが、同市は市有公園の拡大や建物の制限など、暮らしを彩る自然環境の保全等に大きな力を注いでいる。

交流再開となる本年は市誕生50周年行事に招待された。友好都市Sakura Cityとして精一杯の祝意を表現し、認知度が格段に向上したと感じられる瞬間もあった。市議会の提言に基づき、ALT

はなコトバ

日々感じた小さな想いを
綴らせて頂きます。

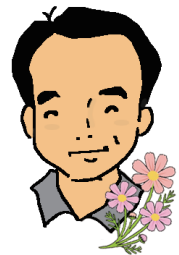

(英語指導助手)の受け入れや教職員の交流、生徒の相互派遣等について複数の組織・機関に出向いて最高責任者にお会いし、直接お願いして頂くことができた。いよいよ本格的な交流が始まる。

Barbara 市長は50年の有意義な価値と感謝を表現し、次の半世紀『Next 50 Years』も必ず良く！と将来像を宣言した。さくら市も共に歩みます、と応えた。

さくら市20周年は2025年。

さくら市長 花塚 隆志

市政へのご意見をお待ちしています

- 市長へのメール mayor@city.tochigi-sakura.lg.jp
 - 市長へのFAX 682-0360
 - 市政懇談会 ● 市長とカフェトーク
- 【問】総合政策課 ☎681-1113

広報カレンダー 10月



※全市民に関わる内容、どなたでも予約なしで参加いただけるイベントです。

1 日	<ul style="list-style-type: none"> ● 街子屋きつれがわ お丸山マルシェ (10:00~15:00・お丸山公園) ● とちおとめライブ (10:30~15:30・道の駅きつれがわ) 	12 木	<ul style="list-style-type: none"> ● 心配ごと相談所 (9:30~11:30・氏家福祉センター) ● もとゆ温泉相談 (10:00~11:00・もとゆ) ● オレンジカフェ行ってみよう (10:00~13:00・桑久保さんち) ● おしゃべりタイム「傾聴ボランティアえん」 (10:00~11:30、13:00~14:30・氏家福祉センター) 	21 土	<ul style="list-style-type: none"> ● ゆめ!さくら博 (氏家体育館・氏家公民館) P4 ● 第39回全日本ゲートボール選手権大会&名産品・グルメ出店販売 (9:30~16:30・さくらスタジアム) ● とちおとめライブ (10:30~15:30・道の駅きつれがわ) ● みんなの市 (9:00~12:30・さくらスクエア)
2 月	<ul style="list-style-type: none"> ● 納期限 固定資産税 (3期) 国民健康保険税 (3期) 介護保険料 (3期) 後期高齢者医療保険料 (3期) ● いこいの場 (10:00~12:00・ゆうゆうパーク管理棟側駐車場) 	13 金	<ul style="list-style-type: none"> ● 第78回春の院展 栃木展開幕~11/19 (ミュージアム) P24 ● みんなの市 (9:00~12:30・さくらスクエア) ● 福祉まつり (10:00~13:30・氏家体育館) 	22 日	<ul style="list-style-type: none"> ● ゆめ!さくら博 (氏家体育館・氏家公民館) P4 ● きつねの嫁入り (12:30~15:00・喜連川中央商店街区路上) P17 ● 第39回全日本ゲートボール選手権大会&名産品・グルメ出店販売 (9:30~16:30・さくらスタジアム) ● ロマンマルシェ (10:00~16:00・道の駅きつれがわ)
3 火	<ul style="list-style-type: none"> ● 応援スペースしゃぼん玉 (13:00~・喜連川公民館) ● 市議会定例会閉会 (市役所) ● 「つばみ展」フィオーレ習字教室~10/21 (和い話し広場) 	14 土	<ul style="list-style-type: none"> ● 菜っ葉館収穫祭 (8:30~・菜っ葉館) ● 家庭の日は家族で温泉に行こう! 小学生入浴無料 (もとゆ・露天風呂) ● リハビリパーク歩 (10:00~12:00、13:00~15:00・オレンジカフェ) ● museアイドルライブ (11:30~14:30・道の駅きつれがわ) 	23 月	<ul style="list-style-type: none"> ● いこいの場 (10:00~12:00・たつきさん家)
4 水	<ul style="list-style-type: none"> ● おしゃべり場 (10:00~11:30・喜連川公民館) 	15 日	<ul style="list-style-type: none"> ● おしゃべり場 (10:00~11:30・喜連川公民館) ● 温泉スタンプ2倍 (道の駅きつれがわ) ● 喜連川昔話風呂「きつねの嫁入り」~10/26 (道の駅きつれがわ) ● 季節の湯「柿の葉湯」 (道の駅きつれがわ) 	24 火	<ul style="list-style-type: none"> ● 涙活 (映像) (10:00~12:00・氏家福祉センター)
5 木	<ul style="list-style-type: none"> ● まちづくりシンポジウム (19:00~20:30・氏家公民館) P5 	16 月	<ul style="list-style-type: none"> ● いこいの場 (10:00~12:00・たつきさん家) 	25 水	<ul style="list-style-type: none"> ● 介護についておしゃべりしましょう会 (10:00~12:00・たつきさん家) ● サロン結~オレンジカフェ~ (10:00~12:00・氏家福祉センター) ● 温泉スタンプ2倍 (道の駅きつれがわ)
6 金	<ul style="list-style-type: none"> ● 懐かしのレコードサロン (10:00~11:30・氏家福祉センター) 	17 火	<ul style="list-style-type: none"> ● おしゃべり場 (10:00~11:30・喜連川公民館) ● 温泉スタンプ2倍 (道の駅きつれがわ) 	26 木	<ul style="list-style-type: none"> ● 介護についておしゃべりしましょう会 (10:00~12:00・たつきさん家) ● サロン結~オレンジカフェ~ (10:00~12:00・氏家福祉センター) ● 温泉スタンプ2倍 (道の駅きつれがわ)
7 土	<ul style="list-style-type: none"> ● みんなの市 (9:00~12:30・さくらスクエア) 	18 水	<ul style="list-style-type: none"> ● おしゃべり場 (10:00~11:30・喜連川公民館) ● 温泉スタンプ2倍 (道の駅きつれがわ) 	27 金	<ul style="list-style-type: none"> ● 街子屋秋の宴 (10:00~15:00・笹屋別邸)
8 日	<ul style="list-style-type: none"> ● 「陽だまり」一閑張特別販売会 (10:00~16:00・道の駅きつれがわ) 	19 木	<ul style="list-style-type: none"> ● もの忘れ相談会 (14:00~16:00・氏家図書館) 	28 土	<ul style="list-style-type: none"> ● 第19回さくら市民体育祭 (9:00~15:00・さくらスタジアム) ● スパークガールライブ (11:00~14:00・道の駅きつれがわ)
9 月	<p>祝日 スポーツの日</p> <ul style="list-style-type: none"> ● 第83回国際写真サロン展閉幕 (ミュージアム) ● いこいの場 (10:00~12:00・たつきさん家) ● 「陽だまり」一閑張特別販売会 (9:00~14:00・道の駅きつれがわ) ● こどもフラダンス (10:00~14:00・道の駅きつれがわ) ● 温泉スタンプ2倍 (道の駅きつれがわ) 	20 金	<ul style="list-style-type: none"> ● ぴーちサロン (10:00~11:30・ハッピークローバー) 	29 日	<ul style="list-style-type: none"> ● 納期限 市県民税 (3期) 国民健康保険税 (4期) 介護保険料 (4期) 後期高齢者医療保険料 (4期)
10 火				30 月	
11 水				31 火	

窓口延長

- 市役所本庁舎・卯の里庁舎
 - 市民課・福祉課・税務課・高齢課・こども政策課・会計課・上下水道料金センター
 - 毎週月曜日午後7時まで (祝日・お盆期間・年末年始を除く)
- 喜連川支所
 - 喜連川市民生活室
 - 毎週金曜日午後7時まで (祝日・お盆期間・年末年始を除く)

休日の届出(死亡・結婚・出生など)は本庁舎の日直が午前8時30分から午後5時まで受け付けています。TEL: 681-1115

施設休館日

氏家公民館(2日、15日、16日)
喜連川公民館(9日、15日、23日)
体育施設(2日、16日)

市営温泉休館日

もとゆ(2日)
露天風呂(16日)
道の駅きつれがわ(10日、23日)